EDICION DE 22 PAGINAS
30 CENTAVOS
PRECIO EN TODO EL PAIS
N.o 3,379

LA NACION

AGUSTINAS 1253 - 1260
TELEFONO INGLES 3112 - 3114
SANTIAGO DE CHILE, VIERNES 16 DE ABRIL DE 1926
SUSCRICION: Por un año, $ 90.— Por 6 meses, $ 48
Por 3 meses, $ 26.— Por un año, extranjero, $ 150

—El— Peregrino SERA LA MEJOR PRODUCCION DE 1926

EN JIRA POR LA ZONA AUSTRAL

Por TOMAS GATICA MARTINEZ

LA FABRICA NACIONAL DE PANOS DE BELLAVISTA -Tomé

PINOS VERDEGUEANTES Y MAR AZUL.— SEIS HORAS DE VISITA.— EL SEÑOR GERENTE ES MUY GENTIL. — INTERES Y CURIOSIDAD. — LOS BLANCOS VELLONES DE LA ESQUILA.—¡QUE SE ACABE LA "SIUTIQUERIA" CRIOLLA! — ENORGULLEZCAMONOS DE NUESTRA INDUSTRIA.— COMO SE FABRICAN MUCHAS TELAS IMPORTADAS.— CUALQUIER VESTON ELEGANTE. — DESHECHOS DE UN LORD O ANDRAJOS DE UN ATORRANTE.—MAS DE MEDIO SIGLO DE PRESTIGIO.— EXCELENTES MATERIAS PRIMAS. — PERFECCION DE LA MAQUINARIA. — ESCRUPULOSIDAD DEL TRABAJO. — EL LAVADO DE LAS LANAS. — LOS CILINDROS HACEN LA TELARAÑA. — LA HILANDERIA AUTOMATICA REPRESENTA EL TRABAJO DE 7,000 OBREROS

LAS MAQUINAS TEJEDORAS TIENEN CEREBRO. — LABOR ADMIRABLE. — LA MITAD DE LOS OPERARIOS ES DE MUJERES. — MAS DE 500 MIL METROS ANUALES.— OCHO MILLONES DE CAPITAL, Y ALGUNOS MAS.. —DON CARLOS WERNER, SENADOR DE LA REPUBLICA Y PODEROSO INDUSTRIAL.—ALGO MAS QUE FABRICAR BIEN.— EL BIENESTAR DE LOS OBREROS.— MAS DE CIEN CASAS HIGIENICAS, COMODAS, BONITAS Y GRATUITAS. — SERVICIO SANITARIO. —CANCHAS DE FOOTBALL. — LA SANTA CAPILLA.— PROVISIONES BARATAS.— PAN A 0.60 EL KILO. — TODO ESTA PREVENIDO.— EL SEÑOR SCHMUTZER. —PREPARACION INDUSTRIAL. — SENTIDO PRACTICO. — JUSTICIA Y BONDAD. — UN GENTLEMAN A CARTA CABAL

UNA VISION IMPERECEDERA. — DE REGRESO A TOME. — UNA MONTAÑA RUSA QUE PODRIA CONVERTIRSE EN COMODO CAMINO

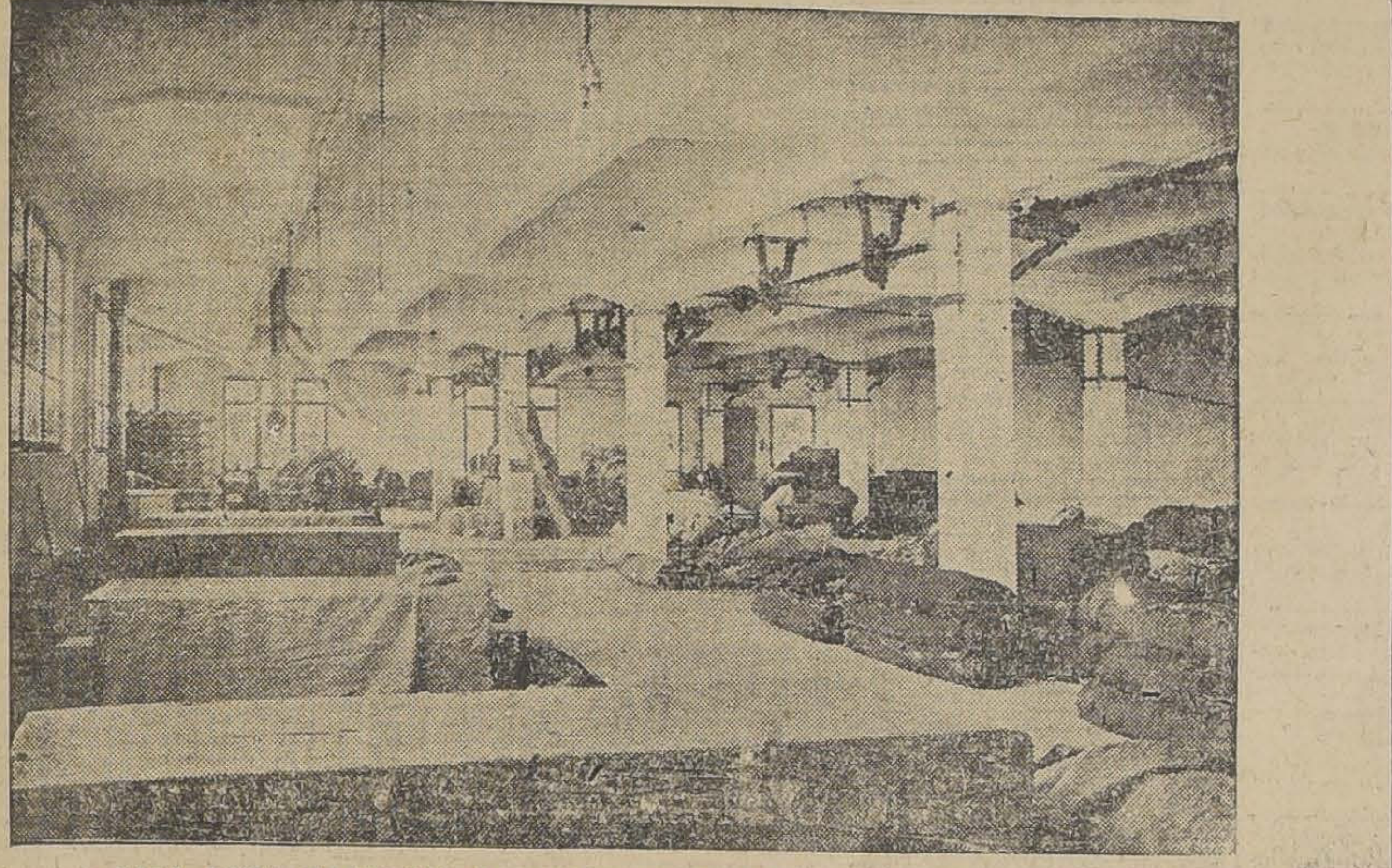

—SALA PARA EXAMINAR LOS PAÑOS FABRICADOS

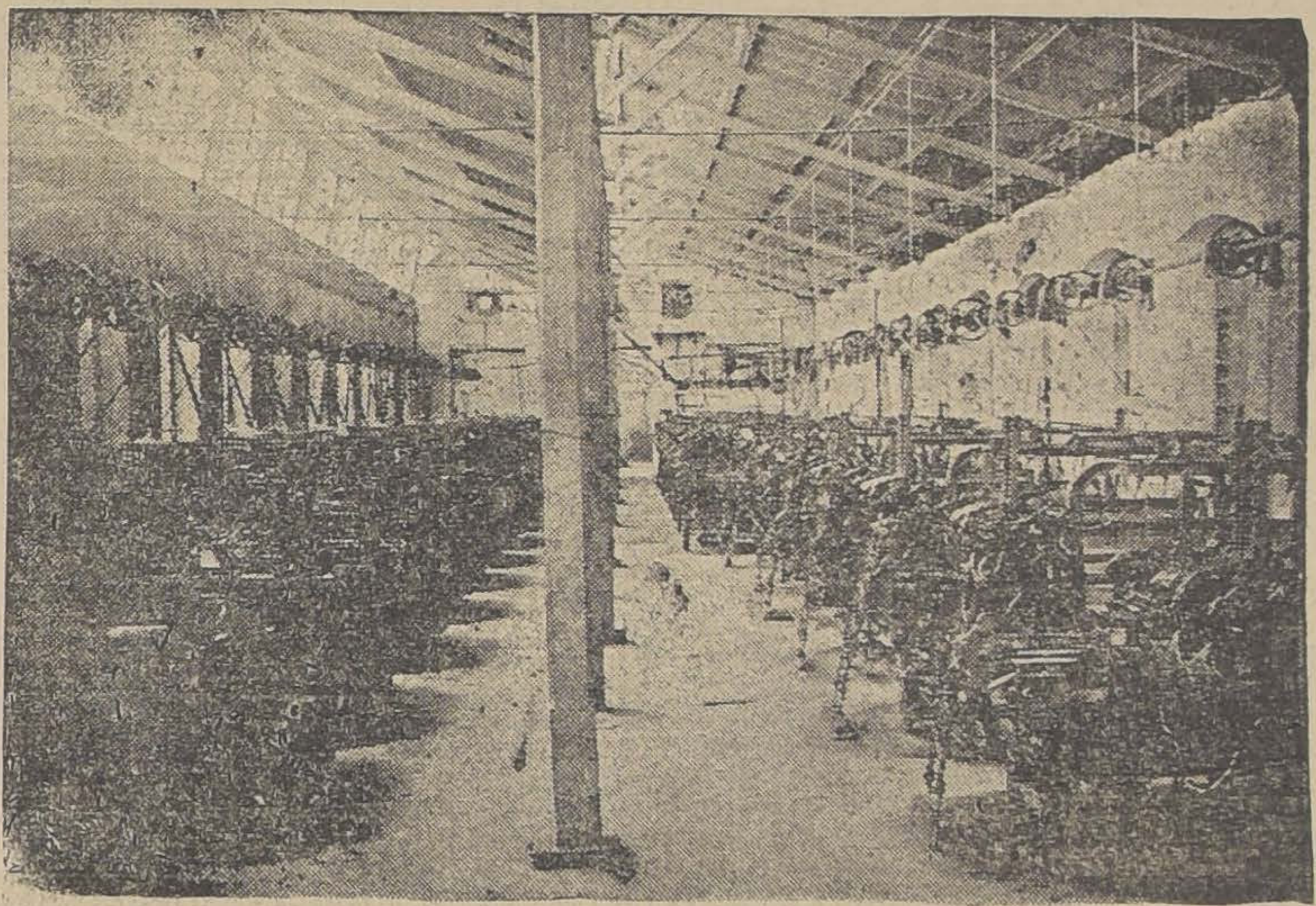

UNA DE LAS SALAS DE TELARES

Entre bosques de pinos verdegueantes, que coronan los cerros, y la sábana azuleja del mar inmenso que se deshace en pétalos de espuma, al besar las rocas, están los sólidos muros de la Fábrica Nacional de Paños de Bellavista, y se esparcen las pintorescas y confortables viviendas que la compañía cede gratuitamente a sus obreros.

Nuestro interés y curiosidad de visitar este establecimiento, halló gentil acogida en el señor Gerente, don Roberto Schmutzer—hombre de esfuerzo imponderable y de actividad continua—que nos hizo la gracia de seis horas de paciente atención, para mostrar y explicarnos el engranaje y movimiento de aquella industria que, a cada paso, iba llenándonos de asombro.

Para pupilas profanas— como las nuestras—era necesario conocer desde el procedimiento inicial de lavar los vellones extraídos directamente de la esquila—tal como lo rinden las ovejas prolíficas—hasta el acto final de doblar los flamantes casimires de pura lana, que llenarán en seguida el mercado, y que más de un comerciante marruco, explotando la "siutiquería" criolla, hará pasar por telas inglesas—"made in London".

La Fábrica de Paños de Bellavista, — productora de telas cuya calidad resiste cualquiera competencia, — tiene el más grande interés en que se reconozca y mantenga el origen de sus productos, y para esto les impone su marca de fábrica, segura de sus procedimientos industriales, ya que toda la materia prima empleada en la fabricación es legítima y de primera clase.

En este punto conviene observar—que gran parte de las telas importadas—tan apetecidas por el público—son construídas con trapos viejos—cantidad enorme de ropa usada que vuelve a las fábricas para convertirse nuevamente en paños luminosos y seductores; y en tal forma el elegante vestón que nos corta nuestro sastre bien pudo ser amasado con los deshechos de un lord o con los andrajos de un atorrante.

Es conveniente enterarnos de esto, para dar valorización efectiva a la industria nacional, particularmente a la que—como la Fábrica de Paños de Bellavista— tiene asegurado su prestigio con más de medio siglo de labor honrada y con el éxito creciente de sus productos, justamente considerados como los más excelentes de la industria textil en Chile,— tanto por la calidad extraordinaria de las materias primas, cuanto por la capacidad y perfección de su maquinaria,—material ultra moderno,—el mismo de las grandes fábricas europeas—, y por la escrupulosidad de su trabajo que puede elaborar casimires de calidad idéntica a los de la más fina, y superior fabricación europea; pero cuya producción, por sí sola, representa fuerte pérdida, ya que en Chile no se dispensa la protección debida a este ramo de la industria nacional.

El señor Lorenzo Prieto, Ministro de Industria, es hombre de vastas perspectivas y muy bien inspirado en pro del desarrollo fabril, y comercial del país.

Con la dictación de una bien meditada ley proteccionista de la industria textil, realizará una obra del más evidente provecho nacional.

En otra forma, no habrá posibilidad de que las fábricas nacionales compitan con las europeas, en cuanto a precio, en la fabricación de telas de primera clase; y decimos en cuanto a precio, porque en cuanto a calidad, la Fábrica Nacional de Paños de Bellavista ha superado a los productos más selectos de la importación.

¿Por qué, entonces, no se estimula y protege un esfuerzo tan laudable?

La grandeza y progreso de los países aparecen siempre vinculados a su desarrollo industrial.

Mientras menor contribución rindamos a la fabricación extranjera, nuestra indipendencia económica será mayor.

Para ejemplo, Alemania, Inglaterra, Estados Unidos de Norte América.

En Chile, somos ricos en materias primas ,y nuestros obreros son excepcionalmente comprensivos y talentosos.

Todo esto significa que el porvenir nos abre sus puertas; y que no entrar por ellas sería negligencia fatal.

El patriotismo bien entendido consiste en propender al engrandecimiento del país; no en andar a salto de mata con gritos estentóreos. El patriotismo de la paz,—que es el patriotismo legítimo,—está trascendentalmente vinculado a las ruedas de la industria.

.. ..

Conducidos por el señor Schmutzer, recorrimos detenidamente todas las amplias secciones de la fábrica; y así vimos el prolijo y repetido lavado de las lanas, y su envoltura en los grandes cilindros que la convierte en la más delicada telaraña para pasar en seguida a la hilandería, que es una de las faenas más interesantes de la industria.

Sobre enormes carros horizontales están montados los husos— que representan el trabajo de siete mil hilanderos—y que automáticamente, en un ir y venir incansable— rumoroso como el mar— van realizando su tarea prodigiosa.

Las máquinas tejedoras, nos traen a la memoria las linotipias de nuestra imprenta, porque parece que, como éstas, tuvieran un poderoso cerebro para,—manejadas por una sola obrera,— ir construyendo la trama y tejiendo sobre ella y ornamentando con simetría de geómetras y visión de artistas, dibujos caprichosos y multicolores, mediante los matices que la Tintorería ha impreso a los vellones.

Terminado el tejido, las telas pasan a examinarse concienzudamente para que no lleven ninguna falla, y en seguida a aplancharse y doblarse para ingresar al almacén.

SEÑOR ROBERTO SCHMUTZER,
Gerente General de la Fábrica Nacional de Paños de Bellavista (Tomé)

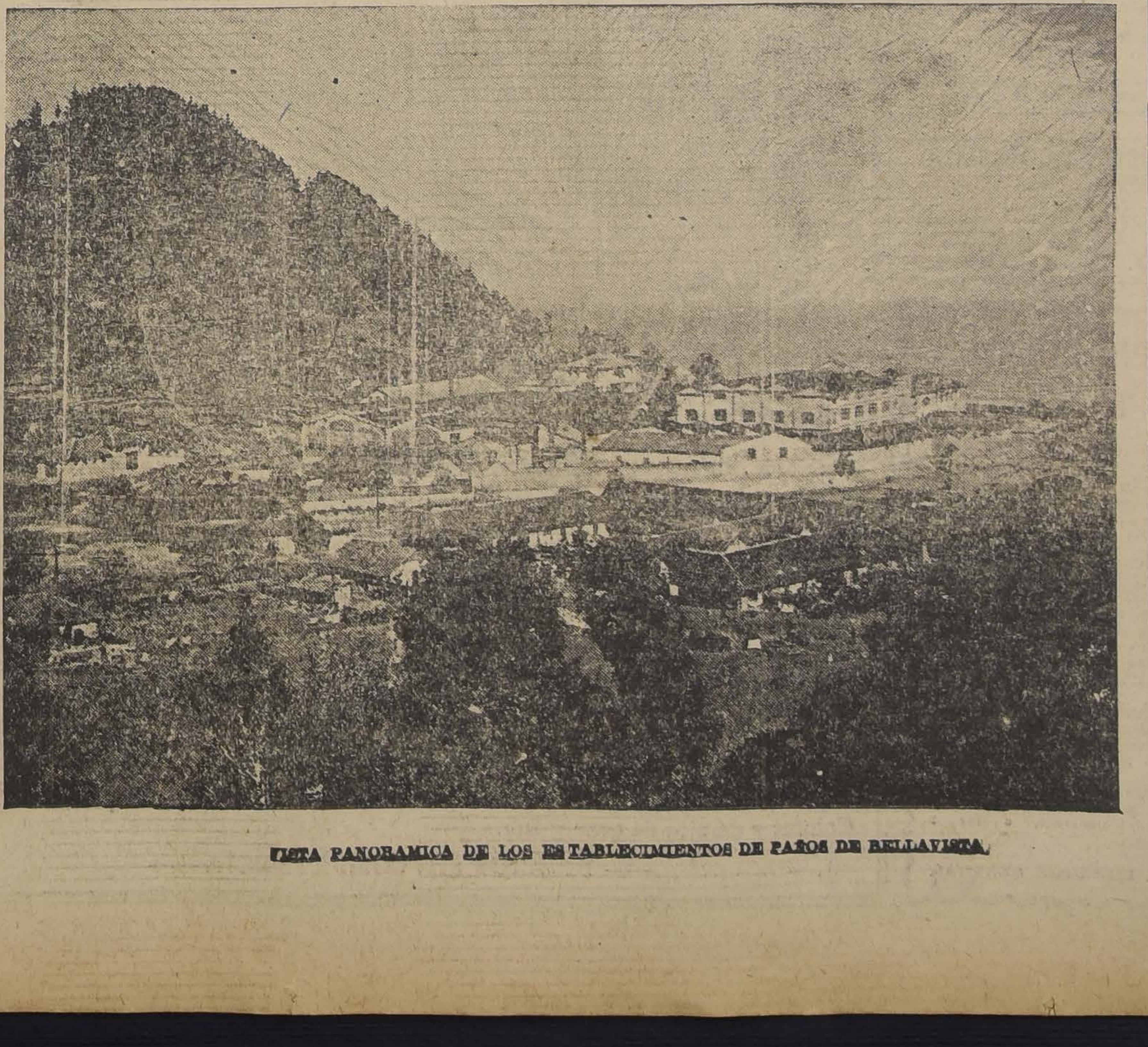

VISTA PANORAMICA DE LOS ESTABLECIMIENTOS DE PAÑOS DE BELLAVISTA.

—¿Cuántos operarios trabajan en la fábrica?

—850.

—¿Muchas mujeres?

—El 50 o|o.

—¿Cuál es la producción anual?
—De 500 a 600 mil metros al año.

—¿Cuáles son las principales elaboraciones?

—Casimires cardados, casimires peinados, géneros para trajes de señoras, paños para abrigos; paños militares, ponchos, frazadas, cobertores, pañuelos de rebozo, bufandas, lana para tejer y para máquinas, etc.

—¿Y el capital de la fábrica?

—Ocho millones de pesos, y en giro, algunos millones más.

... ...

La Fábrica Nacional de Paños, de Bellavista (Tomé), adquirida hace más o menos quince años por el señor don Carlos Werner, actual Senador por Arauco, Malleco y Cautín, ha recibido el impulso que este varón de excepcional talento, esfuerzo e iniciativa sabe poner en todas sus empresas.

Pero no sólo preocupó al señor Werner el montar su establecimiento en forma que respondiera a la más perfecta elaboración posible, sino que, anticipándose a la legislación social, y pleno de humanidad, propendió, sin tardanza al bienestar de sus colaboradores, redimiendo la angustiosa situación de los obreros de su fábrica, quienes, antes que nadie, recibieron los beneficios de una organización adecuada.

Consecuente con estos propósitos, se construyeron los nuevos y magníficos talleres, pletóricos de luz y de aire, y se levantaron más de cien casas higiénicas y confortables—dotadas de todos los elementos necesarios a una vida cómoda—destinadas gratuitamente a los obreros de la fábrica, que así sienten el calor y el atractivo del hogar.

Fuera de esto, los obreros disponen de servicios médicos e instalaciones sanitarias; de canchas de football, y de una hermosa capilla—construída en recuerdo de una santa memoria—y en donde el señor capellán don Manuel Menchaca Lira atiende, con celo apostólico, las necesidades espirituales de la población fabril.

Dispone también la fábrica de una sección de provisiones y panadería que suministra a precios muy bajos los artículos de consumo, bastándonos citar el abastecimiento de pan que se hace a los obreros al precio inalterable—sea cual sea el alza de la harina—de sesenta centavos el kilo.

Nada se ha descuidado, pues, en la organización y administración de esta gran empresa—legítimo orgullo nacional—cuya Gerencia—desde hace nueve años—tiene a su cargo el señor Roberto Schmutzer, hombre de fornida preparación industrial y del más vasto y preciso sentido práctico—respetado y querido por toda la población obrera—de capitán a paje,—porque el señor Schmutzer, a su capacidad intelectual, a su laboriosidad y a su espíritu de justicia, auna sobresalientes cualidades de bondad y de gentileza que lo hacen un gentleman a carta cabal.

Es ésta la primera visita que nos ha tocado hacer en esta jira periodística que hemos iniciado por la zona austral; y para siempre perdurará en nuestro recuerdo la visión de aquellas salas inmensas, pobladas de máquinas, que están tejiendo, sin tregua, millones de metros de tela que, en seguida irán a convertirse en vestido también para millones de personas; y mientras nos alejamos en el auto que el señor Gerente nos ha cedido amablemente, en nuestra imaginación surge el panorama espléndido de los cerros coronados de pinos y la perspectiva del vasto mar azul; y sólo nos perturban los sacudones que impone al coche aquel camino de Bellavista a Tomé, verdadera montaña rusa que la Ilustre Municipalidad mantiene con tranquilidad imperturbable, y que, con tan poco esfuerzo, podría convertir en una vía cómoda y agradable.

—G. M.

GUIA PROFESIONAL

ABOGADOS

HECTOR ARNALDO GUERRA
Causas civiles y criminales. Galería Alessandri 24. Tel. 4352.

ROBERTO CRUZ
Causas criminales. Morandé 440.

LUIS ALBERTO CASTRO
Morandé 221. Oficina 54.

FEDERICO DUNCKER BIGGS
Huérfanos 833. Altos Banco Germánico. Teléfono 295.

FERNANDO GUZMAN VERGARA
Agustinas 1148. Of. 27. Teléfono 3087.

OSVALDO HEVIA
Morandé N.o 244. Casilla 1831.

RAMON SEGUNDO JIMNEZ
Abogado. Galería Alessandri 17.

BERNARDINO LEIVA
OTTMAR STEGMAIER
Bandera N.o 537. Casilla 2068.

MANUEL MERINO ESQUIVEL
Agustinas 1116. Teléfono 2077. Casilla 2407. De 10 a 12 y 4.30 a 6.30.

ROBERTO CRUZ
Causas criminales. Morandé 440.

ARTURO FERNANDEZ PRADEL
Atiende provisionalente su clientela en **HUERFANOS 1153, oficina de don OSVALDO GARRETON**

NICOLAS MARAMBIO MONTT
San Antonio 570. Casilla 2699. — Asuntos civiles, especialmente mineros.

VICENTE MOLINOS GAETE
Agustinas 1148. Teléfono 2110. De 10 a 12 y 5 a 7.

BERNARDO MUÑOZ LATORRE
Causas civiles y criminales. Huérfanos 761.

ENRIQUE MATTA FIGUEROA
PEDRO AVALOS BALLIVIAN
Abogados. Agustinas 1148. Casilla 1672.

ROBERTO DE PETRIS
Galería Alessandri 26 A. Teléfono N.o 156. Casilla 4044.

ANTONIO PLANET O.
Especialmente cuestiones comerciales. Estudio: Estado 91. Casilla 4034. Teléfono 1137.

LUIS MANUEL RODRIGUEZ
Abogado. Amunátegui 225.

SALAS ROMO HNOS.
LUIS Y VICTOR SALAS ROMO
Compañía 1325. Teléfono 1527. Casilla 2231.

ANIBAL ROGEL ARRIZAGA
LUIS MORALES ZUAZNABAR
Abogados. Bandera 552. Casilla 2996. Teléfono 2177.

HUBERTO SALGADO
Criminalista. Causas civiles, nulidades matrimonios. Anticipa fondos. San Pablo 1417.

LISANDRO SANTELICES
Abogado. Huérfanos 1112, oficina 15, altos Banco Nacional. Teléfono 831.

HUMBERTO YAÑEZ VELASCO
Morandé 322. Teléfono 1614.

MEDICOS

Dr. ALCAINO
Estudios Europa. Oídos, nariz, garganta, vías lacrimales. Especialista Hospital Salvador y Niños. 3 a 6. Dieciocho 314. Teléfono 257.

Dr. ARTURO ALBERTZ
Enfermedades señoras. San Antonio 275. De 3 a 4. Teléfono 4026.

Dr. CARLOS D. AGUIRRE
Especialmente vías urinarias, venéreas, sífilis. Carmen 191. Consultas: 5 a 7.30 P. M.

Dr. AMENABAR OSSA
Oculista. 14 años Europa, 2 años médico-director Hospital Ojos Condado Stanford (Inglaterra). 21 de Mayo 578. De 2 a 4. Teléfono 602.

INSTITUTO DE SALUD
Cisterna (Población Nueva España) Destinado al diagnóstico y tratamiento de las enfermedades nerviosas y mentales. Dirigido por el doctor Fontecilla. Santiago. Delicias N.o 1626. Electricidad médica, baños, etc.

Dr. LEONCIO ANDRADE
Medicina general. San Diego N.o 81. De 3 a 5. Teléfono 4528.

Dr. ARNELLO
Cirugía, anestesia general, venéreas. García Reyes 17. De 12 a 3. Hospital San Vicente 4—6.

Dr. ITALO ALESSANDRINI
Cirugía y ginecología. Consultas de 1 a 3. Merced 322. Teléfono 3555.

Dr. BUNSTER
Ayudante clínica ginecológica. Cirugía. Enfermedades señoras. Santa Rosa 86.

Dr. BORQUEZ SILVA
Estudio Europa. Pulmón, corazón, estómago, intestinos. Rayos X. 3 a 6. Arturo Prat 80. Teléfono 19, Matadero.

Dr. RIFFO BUSTOS
Estudios Europa. Medicina interna. Preferentemente corazón y estómago. De 2 a 5. Cochrane 182.

Dr. BISQUERT
Vías urinarias, sífilis. Moneda N.o 859. 3 a 6. Casilla 958.

Dr. BRONFMANN

Estudios en Europa. Ayudante clínica quirúrgica. Hospital San Vicente. Cirugía. Enfermedades señoras. Venéreas. 4-6. Cienfuegos 68. Teléfono 3457.

Dr. RAMON BRIONES C.
Cirugía. Enfermedades señoras. Catedral 1165. 5.o Piso de 5-6. Residente Hosp. San Vicente, 2-4.

Dr. ROBERTO BALTRA G.
Medicina general, vías urinarias. 3.30 a 6. Ahumada 11. Teléfono 170. Parque.

Dr. BEAUMONT
Ayudante servicio ginecología. Hospital Salvador. Santo Domingo N.o 1245. De 3 a 5.

Dr. BULNES
Medicina interna, especialmente pulmón. Rayos X. De 3 a 4. Compañía 1378. Teléfono 98, Palma.

Dr. BRAGA CASTILLO
Regresó Europa. Rayos X. Medicina general, niños; 9 a 10 y de 1.30 a 4.30. Merced 136. Teléfono N.o 1328.

Dr. BARRENECHEA

Oculista. Especialista oídos, nariz, garganta. Huérfanos 801. Regresó. De 9 a 12 y 3 a 6.

Dr. BARAÑAO GAZMURI
Ayudante ginecología. Hospital Salvador. Cirugía. Enfermedades señoras. Sífilis. Lira 988, de 3 a 6.

Dr. MARIANO BAHAMONDE RUIZ
Cirugía, ginecología. 1 a 3. Cochrane 66. Domicilio, Delicias 1230.

Dr. ALEJANDRO BRAVO G.
Cirugía general. Medicina aparato digestivo. Compañía 2165. Teléfono 4073. De 1 a 3. (Llamados nocturnos).

Dr. F. CASTAÑEDA IGLESIAS
Ex-médico Hospital Niños. Compañía 1839. Teléfono 954. De 1.30 a 3.30.

Dr. HECTOR CORONA T.
Bronquios, pulmón. Asma. Trasladóse Delicias 938, frente Ahumada. 1 a 2 y 4 a 6.

Dr. ALDO CONTRUCCI
Estudios Europa. Medicina interna. Sífilis. Nataniel 142. 2.30 a 4.30. Jefe clínica profesor Breckmann. Teléfono 3340.

Dr. EDUARDO CRUZ COKE S.
Medicina interna. Merced 305. De 4.30 a 6.30. Teléfono 4905.

Dr. LEONIDAS CORONA T.

REGRESO DE EUROPA
Laboratorio Clínico: Delicias 868
Teléfono 2483
REACCION WASSERMAN
Química Bacteriología
AUTO-VACUNA

Dr. LEON CHONCHOL
Medicina general. Rayos X. Sífilis, piel, venéreas. Gálvez 61. Consultas 2 a 5.

Dr. IGNACIO DIAZ MUÑOZ
3 a 6. Bandera 574. Teléfono 3424. Medicina general. Vías urinarias.

Dra. JUANA DIAZ MUÑOZ
Especialista enfermedades señoras y niños; 2 a 4. Claras 346. Teléfono 4908.

Dr. RODRIGO DONOSO GAETE
Médico Hospital Salvador. Medicina interna, 1.30 a 3. Amunátegui 32. Teléfono 2306.

Dr. EDUARDO DE RAMON
Profesor Extraordinario Ginecología. Estudios Europa. Cirugía, señoras, partos. 2 a 4. — Agustinas 1606. Teléfono 3623.

DOCTOR DAUBAS
Providencia 1936. Teléfono 308. Consultas 1 1|2 a 3.

Dr. CARLOS DOREN
Enfermedades señoras, consultas: 1 a 4. Monjitas 536. Teléfono 2571.

Dr. JOSE DONOSO
Medicina del Hospital del Salvador. Santo Domingo 739. de 2 6. Teléfono Los Leones 109.

Dr. DRECKMANN WEST
Medicina general. Sífiles. Consultas. Catedral 1165, 2 a 5. Teléfono 1442.

Dr. RICARDO DONOSO
Corazón, pulmón. Regresó Europa. 2.30 a 4.30. Agustinas 619.

Dr. DIMISTEIN

Agustinas 1308, esquina Teatinos. Rayos X. Medicina general. Corazón, pulmón, estómago e hígado. 1 a 4. Teléfono 3343.

DOCTOR ESPINA
Se trasladó a San Martín 372, cerca de Compañía. Consultas 1 y media a 4 P. M.

Dr ESPILDORA LUQUE
Oculista. Estudios Europa. De 3 a 6. Delicias 414.

Dr. Carlos Garcés B.

Delicias 1276. Teléfono 3747. Exámenes químicos, bacteriológicos. Reacción Wasserman. Medicina interna. 3 a 6.

Dr. FUENZALIDA BRAVO
Niños. Merced 560. Teléfono 1721, 2 a 4.

Dr. FONTECILLA
Delicias 1626. Durante su permanencia en Europa, atiende su clientela el Doctor Rojas Carvajal.

Dr. FUENZALIDA CORREA
Cirugía señoras. Partos 2 a 6. Huérfanos 745. Teléfono 462.

Dr. GLEISNER

Medicina interna, de 3 a 5. Castro 26. Casilla 2664.

Dr. RICARDO GUNTHER
Ayudante clínica ginecología. Partos, enfermedades señoras, aplicaciones diatermia. Av. España 696. De 2 -4. Teléfono 253. Parque.

DOCTOR ESTUDIOS EUROPA
GIANELLI SIFILIS PIEL VIAS URINARIAS
21 de MAYO 562
CONSULTA 2 a 6

Dr. VICTOR M GAZITUA
Partos, enfermedades de señoras.— Trasladóse Agustinas 586. De 2 a 4. Teléfono 976.

Dr. GREENE
Estudios Europa. Cirugía y Ginecología. Calle París 809. (Manzana residencial San Francisco). 2 a 4. Teléfono 2860.

Dra. ANDREA GONZALEZ NOLLE
Estudios Europa. Señoras y niños. Riquelme 317. Esquina Huérfanos, 2 a 5, menos Lunes y Sábados.

Dr. ANIBAL GREZ
Oídos, nariz, garganta. De 1.30 a 3.30. Merced 324. Teléfono 4519.

Dr A GORGEWSKY
Médico jefe Policlínico, medicina interna. Hospital San Juan de Dios. Pulmón, estómago, hígado, intestinos. Avenida Brasil 53. —De 2 a 5.

Dr. GUSTAVO GIRON L.
Cirugía y ginecología. Brasil 32. Teléfono 3126. De 1 a 3.

DOCTOR HERRERA ROGER
Regresó de Europa. Enfermedades de niños. Delicias 2558. Teléfono 2679.

Dr. AGUSTIN INOSTROZA

Cirugía general, especialmente niños. Catedral 2851. De 3 a 4. Teléfono 446. Estación.

Dr. ROBERTO JARAMILLO
Ejército 707. Teléfono 142. Parque.

Dr. ARNULFO JOHOW
Estudios Europa. Cirugía y Ortopedia. Adultos, niños, 3-4 Santo Domingo 1523 Teléfono 1033.

INSTITUTO RADIOLOGICO
Dr. Adolfo Kaplan
Radioscopía, radiografía, rodioterapia, aplicaciones radium. Estudios Europa y en EE. UU. Huérfanos 1466.

Dr. A. KORNER ADWANDTER
Estudos Estados Unidos Cirugía, ortopedia. 10 a 12 M. Santo Domingo 614.

Dr. KRUMBACH
Titulado en Chile, Alemania. Enfermedades señoras, partos, sífilis, 3-5. Huérfanos 1353. Teléfono 50. Los Leones.

Dr. TEODORO LEIBLE
Enfermedades nerviosas. Medicina interna. Electricidad médica. De 2 a 6. Olivos 794.

Dr. H. LEA PLAZA

Estudios en Europa. Compañía N.o 2115. De 3 a 6. Teléfono N.o 3880.

Dr. LABRA LETELIER
Nariz, garganta, oídos, consultas de 2 a 5. Compañía 1361.

Dr. ARMANDO LEON I.
Cirugía. Compañía 1909. Martes, Jueves, Sábados 1-3. Teléfono 3846.

Dr LOIS
San Pablo 1236. Medicina general. Vías urinarias. Sífilis. de 1 a 4.

Dr. LAVAL
Medicina interna. Lord Cochrane 340 De 1 y media a 3 y media.

Dr. GMO. MORALES BELTRAMI
Enfermedades niños. Trasladóse Catedral 2860. De 4 a 6. Menos Martes. Teléfono 456. Estación.

Dr. OSCAR MELENDEZ
Medicina interna. Sífilis. Santo Domingo 1036. De 2 a 4; y 21 de Mayo 578. de 4 a 6.Teléfono 3331.

Dr. G. MORAGA FUENZALIDA
Enfermedades de niños. Ortopedia. Cochrane 118. Consultas 2 1|2-4. Teléfono 2804.

Dr. ITALO MARTINI Z.
Oculista. Estudios Europa. Ahumada 17. De 3 a 5.

ENFERMEDADES DEL CORAZON
Dr. Mahotiere
Estudios en Europa. Compañía 1973. Consultas de 1 a 4. Rayos X y Laboratorio.

Dr. JUAN MARIN
Cirugía, enfermedades venéreas. Teléfono 4051. Catedral 1165. De 3 a 5.

Dr. MUÑOZ VALENZUELA
Residente Hospital Niños. Tuberculosis infantil. Matucana 302. 3 a 4. Teléfono 442. Estación.

Dr. MALBRAN
Enfermedades mentales y nerviosas. De 3 a 4. Se trasladó a Huérfanos 1880.

Dr. MORALES VILLABLANCA
Piel, Sífilis, venéreas. Medicina general. Exámenes sangre, 4 a 6. Merced 486.

Dr. MANUEL MORENO
Medicina general Pulmón. Estómago, Neumotórax artificial. San Francisco 155. 2 1|2 a 4 1|2.

Dr. JUAN MONTENEGRO M.
Enfermedades niños, Luz ultra violeta. Compañía 1770. Consultas 1 a 4.

Dr. Necochea

Estudios Europa. Medicina interna. Sífilis. Rayos X. Tratamiento fisioterápicos. 2 a 6.
DELICIAS 117

Dr. K. NUÑEZ ZAMORA
Señoras, Partos, 2-4 Matucana 289. Teléfono 291. Estación.

Dr. LUIS OPAZO P.
Jefe Policlínico Niños. Campañía 2807. Teléfono 48. Estación.

Dr. ALEJANDRO OLIVARES
Medicina interna. Corazón, estudios en Europa. Agustinas 726. De 2-5.

Dr. ORREGO PUELMA
Medicina interna. Rayos ultra violetas. 3.30 a 5.30. Amunátegui 268. Teléfono 1217.

Dr. ALBERTO PANATT
Pulmón, corazón, estómago, hígado. Rayos X. Teléfono 1211. Delicias 1416. De 2 a 4.

Dr. MARCIAL PARADA S.
Oídos, nariz, garganta. Agustinas 936. Teléfono 186. Ñuñoa. Consultas de 3 1|2 a 6 P. M.

Dr. JULIO A. PAREDES
Especialmente enfermedades señoras. Medicina, cirugía. Brasil 47. De 2 a 4.

Dr. DAVID PULIDO
Enfermedades niños. Santo Domingo 1790. Teléfono 2152. De 1 a 3.

Dr. DANIEL PRIETO
Oculista
Estudios en Europa. Compañía 1361. Consultas: de 2 a 4. Teléfono 4359.

Dr. PRUNES
Estudios en Europa. Jefe clínica piel, sífilis, venéreas. Santo Domingo 504. Casilla 2894.

Dr. LUIS QUIROGA
Medicina general. Consultas: 4 a 5 1|2. Catedral 1452. Teléfono 3760.

ALBERTO RAHAUSEN
Cirugía general. Compañía 2928. Teléfono 192. Estación. De 2 a 4.

Dra. PRESIA ROSAS DE BEHM
Señoras y niños. Ahumada 47. De 2 a 6.

Dr. CESAR RODRIGUEZ LEON
Medicina interna. Enfermedades de niños. Catedral 2607. 1 a 2 y Bascuñán Guerrero 1013. 4 a 5.

Dr. SCROGGIE
Especialidad enfermedades de niños. Jefe de la Clínica de Niños Universidad de Chile. Consultas de 2 a 4 de la tarde. Rosas 1157. Teléfono 4583.

SANATORIO
Clínica particular, doctor Riveros. Medicina. Operaciones. Partos. Matta 586.

Instituto M. T. Sanitas

Agustinas 1955
Radioterapia. Rayos X. Luz ultra violeta. Aplicaciones Radium. Auto-vacunas.

Dr. ALBERTO SANTANDER
Estudios Europa. Medicina interna, estómago, intestinos, Rayos X. Bandera 756. 3 a 5.

Dr. KELLMUTH SIVEERS W.
Médico cirujano. Domicilio: Molina 628, Morandé 742. De 2 a 2.30.

Dr. CARLOS SEAMAN
Médico cirujano. Consultas 1.30 a 4. Trasladóse. Delicias 225.

Dr. WALDEMAR SOMMER P.
Vías urinarias, sífilis. Consultas: 4 a 6. Teléfono inglés 4774. Santo Domingo 753.

Dr. MARCO A. SEPULVEDA R.
Laboratorio Clínico. Miraflores 450. Teléfono 233.

Dr. OTTO SCHAWARZENBERG
Enfermedades niños. 2 a 3. Santo Domingo 1523. Teléfono 1033.

Dr. STOLTING
Oculista. Médico recibido Alemania, Chile. Moneda 627. De 3 a 5.

Dr. TORRES TORRES
Jefe clínica, profesor Korner. Señoras y cirugía. 2 a 5. Delicias 261.

Dr. RAUL VENTURA JUNCA
Residente Hospital Salvador. Medicina interna. Rayos X. 4.30 a 6. Riquelme 140. Teléfono 3828 y 395.

Dr. VILLAGRA
Estudios en Europa. Unicamente pulmón. Rayos X. Pneumotorax. Helioterapia. Dieciocho 437 A. De 2 a 5.

Dr. J. M. VERGARA KELLER
Partos, ginecología. Estudios especiales Europa. Agustinas 828. De 2 a 4. Teléfono 2855.

Dr. VIVES BRAVO
Enfermedades niños. Delicias 335. Teléfono 2895. Consultas 2-4.

Dr. G. E. VIDAL S
Delicias 2558 Teléfono 245. Estación. De 2-4.

Dr. VEGA MACHER
Exclusividad pulmon. Lunes y Miércoles. De 2 a 3.30. Delicias 274.

Dr. JAIME VIDAL OLTRA
Pulmón, corazón, estómago. Laboratorio, 3-4. Miraflores 590, esquina Santo Domingo. Teléfono 2006.

Prof. Dr. VARGAS SALCEDO
Regresó Europa. Cirugía. Compañía 2499. Teléfono 1060.

Dr. VICUÑA HERBOSO
Ayudante clínica prof. Prado Tagle. Hospital San Vicente. Medicina interna. Enfermedades corazón. Martes, Jueves, Sábado. 3.30 a 4.30. Almirante Barroso 270. Tel. 1058.

Dr. YUNGE
De 2 a 4. Agustinas 2940.

Dr. YAÑEZ G.
Estudios Europa. Piel, sífilis, venéreas. Trasladóse Merced 559. De 3 a 5. Casilla 618.

Dr. WAUGH
914. Estudios Europa. Internas 606. Venéreas. Sífilis. Wasserman. Compañía 1853, 3 a 4.30.

Dr. WEINSTEIN
Estudios Europa. Enfermedades de la piel, sífilis y venéreas. Radioterapia. Agustinas 1357. De 2 a 5.

Dr. WIREN
Oídos, nariz, garganta. Compañía 1606 De 2 a 5

DENTISTAS

EDISON ROSSEL

Cirujano dentista. Monjitas 733.

Dr. GUILLERMO AHUMADA
Dentista
Claras 380. Plazuela de la Merced. 9 a 12 M.— 2 a 6 P. M.— Teléfono 4101. Casilla 3206.

Dr. ENRIQUE SANSOT
Ahumada 11. Teléfono 4221. Horas: 9 a 12 y 2 a 7.

ALBERTO GONZALEZ
Estudios Filadelfia. Extracciones difíciles, indoloras. 9, 11.30 y 3-7. Moneda 1361.

Dr. CERDA LOPEZ
Ahumada 11. Teléfono 4221. Especialmente puentes, coronas. Extracciones, somnoformo.

Dr. ADOLFO CHECHILNITZKY
Cirugía. Extracciones. Piorrea. Echaurren 87.

Dr. CLODOMIRO CONTRERAS
San Antonio 451. Teléfono 3692. Horas de consultas: 10 a 11 y de 3 a 6

Dr. ERGAS
American Dentist. Puente 637.

Dr. GALLARDO GONZALEZ
Estudios en Filadelfia. Consultas diurnas y nocturnas. Echaurren 26.

Dr. M. HIDALGO GREZ
Cirujano dentista
Especialidad planchas, coronas y puentes. Trasladóse: San Antonio 830.

P. LABARCA HUEERTSON
Delicias 1171.

OSCAR KLENNER DECHER
Dentista, ayudante de la clínica quirúrgica de la Escuela Dental. San Martín 456.

BENJAMIN JODOROWSKY
Santo Domingo 849.

Dr. A. LENG
Jefe clínica Piorrea Escuela Dental. 2 a 6. Huérfanos 1616.

WENCESLAO MUÑOZ L.
Dentista. Tratamiento rápido. Extracciones sin dolor. San Diego 448.

ALFREDO MUÑOZ LOBOS
Extracciones sin dolor. Somnoformo. Puentes, placas. Tratamientos rápidos. Compañía 1852.

SALAZAR BOIJERS
Dentiste. (Estudios Europa). Trabajo en horas. Alameda 2740.
Mayo 5.

Dr. DANIEL SIGNORELLI
Cirujano dentista. Independencia 510

Dr. C. VALENCIA COURBIS
Operaciones indoloras. Coronas. Puentes y dentaduras. Teatinos 50.

JULIO TOLEDO R.
Mecánico Dental
Especialista en placas, reparaciones ortodoncias, Ahumada 11, Teléfono 4221.

ARQUITECTOS

OFICINA DE CONSTRUCCIONES
Dirección o contrato
LEOPOLDO NAVARRETE CH.
Morandé 67, Teléfono 3188, Casilla 380.

EDUARDO TASSO
Construcciones, transformaciones reparaciones. Huérfanos 1358.

MUSICA

MARIA CRISTINA RIVEROS
Concertista, da clases de piano. Av. Matta 586.

MARTHA HENISLER
Concertista. Enseñanza de piano. García Reyes 128.

MATRONAS

GRACIELA CHANALET, MATRO
na, partos, inyecciones, precios mó dicos. Cóndor 634.

MATRONA CLINICA PRIVADA
Consultas gratuitas. Catedral 1

MATRONA BECERRA
Franklin 1479. Partos, curaciones, yecciones. Recibe pensionistas.

MATRONA ERAZO
Unicamente atiende domicilio. yecciones. Mujica 20, casi esquina V cuña Mackenna.

MERCEDES DARRIGRANDI
Regresó extranjero trayendo mos adelantos. Partos. Aten distinguida clientela, pension particular, atendido médicos. H fanos 2744.

H. IZQUIERDO DE GARRIDO
García Reyes 869. Pensionistas, tos, ginecología. 8-10 y 1-5.

AMELIA MATUS
Consultas gratis. Partos desde sos. Pensiones. Maule 1062.

MATERNIDAD PARTICULAR
Partos, curaciones. Pensio provincias. San Diego 956.

FLOR VILLASECA
Recibe enfermas provincias, partos, curaciones. San Diego

SARA OSORIO DE GONZALEZ
Matrona, partos y curaciones. 2254.

Mme. S. PRAGNAUD
Matrona francesa. San Franc 364.

PENSIONADO DE OBSTETRICIA
Señora Reyes, matrona ginecológica. Establecimiento moderno, atendi cirujanos especialistas. Partos. Es meralda 636.

CARMELA ROMAN
Servicio especial de Maternidad. — Santa Isabel 315.

ANA G. VARGAS BARRERA
Partos. Recibo pensionistas. U Americana 627, Teléfono 395. Es ción.

MATRONA MERCEDES ROJAS
San Diego 930. Recibe enferm toda hora.

CARMELA ROMAN
Atiende llamados de provincias — Maestranza 433.

CARMELA TORO G.
Partos, asistencia toda hora. Re be enfermas. Matucana 640.

A. GEISSE, M.
Matrona Puericulturista, diplom Chile y Alemania, regresó Eur últimos adelantos. Posee alemá inglés castellano. 1.30 a 2.30. Li 34. Teléfono 4132.

PENSIONADO VICENTINI
Establecimiento para la atención e fermas de parto. Consulte prec Higiene, comodidad, San Diego 6

M. URIBE
Partos, asistencia toda hora. Reci enfermas. Carmen 193. Teléfono 4

VARIOS

CLINICA ALAMEDA 2595
Tratamiento sífilis, gonorreas co sus complicaciones, ambos sexos; raciones rápidas, métodos moder 10 a 12, noche 6 a 8. Hospitaliza enfermos; $ 10 y $ 20.

DEFUNCION

Ha dejado de existir mi inolvidable esposa, señora

Emilia Costa de Vargas

Sus restos serán conducidos al Cementerio Católico hoy Viernes 16, a las 10 A. M.

El cortejo partirá desde el Hospital del Salvador.

EDUARDO VARGAS.

EXPRESION DE GRACIAS

Anteayer a las 3 1|2 P. M. falleció en esta ciudad, a la edad de 76 años, don

Dionisio Manduja-no V.

víctima de una corta pero cruel enfermedad. Sus restos fueron sepultados ayer a las 5 P. M., en el Cementerio General.

Agradecemos muy sinceramente a las personas que se sirvieron acompañar sus restos.

LA FAMILIA.

DEFUNCION

Habiendo fallecido mi querida esposa,

Catalina Galán de García

ruego a los que fueron sus amigos y los nuestros, se sirvan acompañar sus restos al Cementerio General hoy a las 10 A. M.

El cortejo partirá desde el Pensionado de San Vicente.

TOMAS GARCIA Y MARIANO AGUAS.

EXPRESION DE GRACIAS

Damos los más profundos agradecimientos a todas las personas que se dignaron acompañarnos al duelo y sepultación de la que fué nuestro querido deudo

Rosa Pellegrini Caviedes
(Q. E. P. D.)

Santiago, Abril 15 de 1926.

LA FAMILIA.

POMPAS FUNEBRES
EMPRESA ZENTENO
ESTADO 17 TEL. 4275
DELICIAS 2584 TEL. 624
ATIENDE DIA Y NOCHE

Propuestas Públicas

Pídense propuestas públicas para la impresión de ochocientos treinta libros varios y ciento setenta y tres mil formularios varios para el servicio de las Escuelas Normales del país.

Las propuestas se abrirán el 26 del actual, a las 3 P. M., en la Sección Almacenes de la Dirección General de Educación Primaria, donde los interesados pueden consultar bases y antecedentes.

EL DIRECTOR GENERAL DE EDUCACION PRIMARIA

HAGA ECONOMIA
COMPRE SUS MEDIAS
DIRECTAMENTE EN
LA FABRICA
STO. DOMINGO 1031

PROPUESTAS PUBLICAS

Pídense propuestas públicas para el aprovisionamiento de los siguientes útiles y arreos de montar para el uso de las policías fiscales durante el presente año:

Aciones, bandoleras, cinturones de infantería y de caballería, correajes (compuestos de cabezadas, riendas largas y cortas), estrellas para cascos, pretales, sillas de montar completas y sobre-cinchas.

Bases y antecedentes en la Dirección General de Policías, en la calle del Cerro N.o 143.

Las propuestas se abrirán en la misma Dirección, el 23 del presente, a las 3 P. M.

DIRECTOR GENERAL.
23—A

LOCAL EN VALPARAISO

Moderno y espacioso, 1 y media cuadra de la Plaza Victoria, con subterráneo y entrada de dos calles, Chacabuco y Yungay, se arrienda todo o parte, en condiciones ventajosas. Pormenores a Casilla 262, Valparaíso.

Semilla de Alfalfa

de Provence, Ray Grass, Phalaris, Bulbosa y toda clase de semillas de hortalizas y flores, importadas ofrece el Almacén de Semillas ex-Adolfo Rillon.
MORANDE 717

PONEMOS EN CONOCIMIENTO

de nuestra distinguida clientela que el

COBRADOR JUAN ROA

ha dejado de pertenecer a nuestra firma y por lo tanto no reconoceremos ningún pago después de esta fecha.

ILABACA HNOS.
ANDRES BELLO 730 Y 740
16—A

HERNIAS

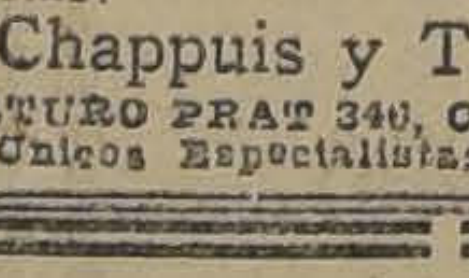

Bragueros, elásticos, fajas con pelotas neumáticas, piernas, brazos artificiales, aparatos ortopédicos, muletas.
Chappuis y Theoduloz
ARTURO PRAT 340, CASILLA 409
Unicos Especialistas en Chile

TRATAMIENTO COMPLETO de las enfermedades del HIGADO, Litiasis Biliar, Intoxicaciones, Insuficiencia Hepática, etc., por la

PANBILINE

Formas: Píldoras y Líquida

NOTA.— Habiendo aparecido en el mercado falsificaciones de PANBILINE, ponemos en guardia a los consumidores.

LOS FRASCOS LEGITIMOS se distinguen por la Etiqueta de Garantía que lleva la firma de los concesionarios, según el siguiente facsímile.

Insista Ud. en que sólo se le vendan frascos con este requisito.

No se garantiza la legitimidad del producto si no lleva esta etiqueta con la firma del concesionario.

Víctor Corry y Co.
Santiago.

Base: Extracto bilis de buey. Extractos Hepático y Pancreático.

LINGUE Y RAULI
PARA PISO, MUY SECO
1x2 1|2 Mach., $ 0.80 c|u.
OFRECE:
BARRACA Y FABRICA "LA DOMEYKO 2354, TELEFONO N.o 182 (PARQUE) REPUBLICA"

Mozo = Embalador
competente, con recomendaciones, necesitamos.
MORANDE 530

CARMEN 315

MENAJE CASA FAURE

LA PAPELERIA HOREAU
ESTADO 134
Acaba de recibir un selecto e interesante surtido en papeles pintados. Colores y dibujos de gran gusto.
— PRECIOS SIN COMPETENCIA —

LABORATORIO DEL
Nitro-Ozona
(MARCA DE FABRICA REGISTRADA)
AVISAMOS AL PUBLICO QUE EL 1.o DE ABRIL SE TRASLADO A
MERCED 456
CATECISMO NITRO-OZONA SE REMITE GRATIS A QUIEN LO PIDA
Dirección: Correo, Casilla N.o 832
Ventas por mayor y menor Laboratorio, DAUBE y Cía. y principales boticas

ACCIDENTADOS!

SEÑOR ACCIDENTADO:

Si usted ha perdido una pierna o un brazo, no pierda su tiempo en reemplazarlo.

El INSTITUTO ORTOPEDICO ALEMAN es el único establecimiento en Chile que tiene 3 Especialistas Ortopédicos de Alemania.

Antes de mandar hacer un miembro articulado, sírvase ver el muestrario en nuestro establecimiento.

SAN ANTONIO 546

PROTESIS: Piernas, Pies, Brazos y Manos, según los últimos adelantos de la ciencia después de la guerra.

FAJAS: de todas clases, para estómago caído, riñones flotantes, obesidad, etc., etc., hechas y sobre medida, según receta médica.

Corsés Ortopédicos, Bragueros, Enderezadores para la espalda, Plantillas para pies planos, Modeladores para narices, Medias elásticas para várices, etc., etc.

Aparatos de Corrección y para Luxación Etc.

CATALOGO A LA DISPOSICION DE LOS INTERESADOS
16—A.

FERROCARRILES DEL ESTADO

PROPUESTAS PUBLICAS

Se piden propuestas públicas para suministrar a la Empresa de Alumbrado Público de Arica, diversos Artículos Eléctricos. Estas propuestas serán abiertas el 31 de Mayo del corriente año, a las 3 P. M. en el Ministerio de Obras Públicas, Comercio y Vías de Comunicación.

Más detalles pueden consultarse en el Diario Oficial del 17 de Marzo próximo pasado, o en su defecto recurrir a la Oficina del Ferrocarril de Arica a La Paz, en el Ministerio de Obras Públicas, Comercio y Vías de Comunicación, de 2 a 4 P. M.

LA NACION

Santiago, 16 de Abril de 1926

SUGESTION SIN BASE NI APLICABILIDAD

"Otra revelación de los peligros de la gestión diplomática que se encara en Washington,—decíamos el mismo día de iniciarse la gestión mediadora de Mr. Kellogg—es la sugestión de neutralización".

Esa idea desgraciadamente ha tomado formas y según las últimas informaciones sería bien probable que el mediador insistiera sobre ella como base de avenimiento en Washington.

Una publicación oficial que va en otras columnas debate el origen de esta idea de la neutralización y parece atenuar la responsabilidad que al Gobierno de los Estados Unidos afecta en esta proposición.

Para nosotros no tiene mayor importancia este punto. Original del Departamento de Estado o sugerida por el delegado de Chile señor Edwards, la consideramos igualmente inaceptable sin que dejemos de reconocer bien explícitamente que hacemos pleno honor al espíritu pacificante y cordialmente americanista que entre los afanes un poco confusos de Mr. Kellogg y el propósito de interés nacional bien intencionado, pero a nuestro juicio erróneo, que habrá guiado al señor Edwards si ha propuesto esta fórmula de apartamiento de la solución plebiscitaria.

Sería bien sensible que el mediador no hubiera reparado en el rechazo que se pronunció en la opinión chilena al insinuarse vagamente hace algunos días como tema de debate la neutralización del territorio.

La opinión chilena, como lo dijimos hace poco, rechaza esta fórmula y no se vería qué objetivo práctico podría buscarse con traerla de nuevo a discusión.

La idea de la neutralización o del estado "tampón" colocado a manera de amortiguador entre Perú y Chile es estimada en Chile no sólo peligrosa, sino que francamente irrealizable. Ningún Gobierno, medianamente previsor, podría debatir esta tesis sin abarcar en seguida las encrucijadas y asechanzas que esconde en su atrayente apariencia. El término neutralización seduce al oído por su simplicidad, pero la verdad es que oculta una empresa compleja y llena de peligros. Crear en Tacna y Arica una entidad internacional, bajo cualquier control, implica situar, en medio de países separados por una larga discordia, un agente de continuas intrigas y un germen de futuras divergencias. Y luego, ¿quién designaría las autoridades de este territorio neutralizado? ¿Cómo habría de representarse la soberanía de este territorio ante la comunidad internacional? ¿De qué nacionalidad sería el jefe de este pequeño Estado?

Basta enunciar estas observaciones para comprender todas las dificultades que presenta la realización de esta idea. La neutralización del territorio requiere, en último término, un estado de reconciliación cordial, efectivo y sólido, a que no se puede aspirar sino después de algunos años de comercio social y político entre los pueblos afectados.

La idea de crear nuevos Estados independientes en este continente a expensas del territorio de los que ya existen parecía definitivamente abandonada del juego de la política internacional americana después de Panamá. Resucitarla no es crear confianzas ni eliminar factores de discordias sino que será seguramente suscitar viejos recelos y establecer un germen permanente de conflicto en el riñón mismo de la América del Sur.

La idea de los Estados "tampones" productos artificiales de la vieja diplomacia europea, propuestos generalmente a manera de soluciones transitorias para dar tregua a hostilidades o ambiciones de países más poderosos que no por eso deponen sus aspiraciones sobre ellos, no puede ni debe tener arraigo en este Continente.

No se explicaría un Estado de esta naturaleza en América del Sur, ni mucho menos como medio de conciliación entre Chile y el Perú.

Acaso sería el medio más seguro de precipitar próximos y graves conflictos en el Pacífico. La "política de Tacna y Arica" que hasta ahora y durante cuarenta años ha sido una desgraciada cuestión interna en Chile y el Perú que ha sangrado la vida económica de estos dos países, pasaría a ser una fórmula de política internacional con juegos continuos de predominio de intereses y de asechanzas diplomáticas en que seguramente entrarían a actuar otros países aparte de Chile, Perú y la República independiente o neutralizada.

"Se entiende,—dicen las primeras cinco líneas del laudo del Presidente Coolidge,—que el territorio de las provincias de Tacna y Arica tiene un area alrededor de nueve mil millas cuadradas y una población que fluctúa entre 30 y 40 mil habitantes. Pertenece a la región del desierto en la costa del Pacífico".

La nacionalidad del territorio así descrito por el Presidente Coolidge es la que según su propio fallo arbitral debe decidirse por un plebiscito, únicamente por un plebiscito. Cuán lejos de la mente del árbitro ha de haber estado entonces la idea de que ahí mismo en Washington habría de discutirse más tarde si se hace o no un Estado independiente de ese pedazo del "desierto de la costa del Pacífico".

La neutralización del territorio tiene, por lo tanto, el carácter de una solución instable, imprecisa, sujeta a las veleidades y cambiantes modalidades de la política peruana, tan fecunda en manifestaciones de esta especie, y la opinión entera de Chile lo que desea es una solución clara, irrevocable como es el plebiscito, que no contenga la inquietante y amenazadora perspectiva de nuevos conflictos y de nuevas complicaciones que sigan gravitando pesadamente sobre el país y estorbando su estabilidad financiera y su desarrollo económico. Y no es sólo Chile, sino toda la América la que ansía ver de una vez por todas eliminado este elemento de perturbaciones, este germen de periódica zozobra, que enturbia y entenebrece el horizonte de las relaciones continentales.

PAUTAS POLICIALES

Está próxima a reunirse la Junta Calificadora que ha de valorizar los méritos de la oficialidad del Cuerpo de Policía, de acuerdo con una disposición que dispone se efectúe anualmente esta ceremonia controladora de la labor pasada y de las garantías de eficiencia que se desprenden ella para el futuro.

No hace mucho tiempo comentábamos en un editorial titulado "Pauta Policial" una circular dirigida por el Director General de este servicio a las jefaturas del país e inspirada en el alto deseo de depurar la bondad del personal de oficiales repartidos en todo el territorio. El Director de Policías abogaba en esa oportunidad por la extirpación de males de antigua data y que hoy detonan anacrónicamente en nuestra institución de vigilantes, males que considerados en conjunto en nada pueden afectar la resultante total de eficiencia del Cuerpo de Policía, pero que aisladamente son a modo de pararrayos que atraen el disgusto y la desconfianza del público. El tono afectuoso y casi paternal usado por el Director de Policías, unido al plan de conducta fijado a los jefes para hacer sentir su acción sobre sus subalternos, en el que se hacía presente en forma reiterada que es más eficaz prevenir que curar y que un consejo oportuno evita un castigo ejemplarizador, debe haber producido un saludable efecto, remediando el defecto accidental y transitorio y evidenciando la contumacia.

Si los jefes de policía se han ceñido a las instrucciones impartidas en la ocasión mencionada por el Director del servicio, la labor de la Junta Calificadora que está por reunirse habrá de simplificarse enormemente, pues tendrá en sus manos un índice exacto de la eficiencia del personal que va a calificar y, al mismo tiempo, una pauta firme a la cual ceñir su acción controladora.

Creemos que esta oportunidad es decisiva para fijar definitivamente la norma que predomine en el rodaje interno de esta institución pública. La Junta Calificadora puede completar eficazmente la unificación de los servicios policiales, bajo un comando único, con un mismo reglamento orgánico e iguales normas de procedimientos. Cumplida esta legítima aspiración de la policía profesional, cumple ahora a dicha Junta uniformar a su vez el grado de eficiencia del personal por medio de un examen ecuánime, pero severo, de la capacidad funcionaria de la oficialidad que soporta tan graves responsabilidades, como son la conservación del orden público, la custodia de las vidas de los habitantes y la vigilancia de la propiedad.

El Cuerpo de Policía tiene una oficialidad preparada, consciente de sus obligaciones y con un alto concepto de la delicada función social que desempeña. Esta es una mayor razón para que la Junta Calificadora proceda con justicia al discernir los méritos y con severidad en la sanción de los errores. De este modo la oficialidad que ha hecho a su carrera el sacrificio de todas sus preocupaciones, podrá estar segura de que sus merecimientos serán justipreciados y aquilatados sus desvelos y de que, conjuntamente, serán espurgados los elementos poco eficientes, inevitables en toda institución numerosa, de contacto desmoralizador y de poco grata compañía.

La tendencia que gobierna la marcha de las instituciones policiales abre ancho campo al entusiasmo, espíritu de sacrificio y dedicación de la oficialidad estudiosa, ya sea aquella que cuenta con largos años de bien probados servicios en el Cuerpo como la que recién ingresa a sus filas aportando su vitalidad, su energía y la generosa pasión que pone en todos sus actos la juventud.

Esta oficialidad sólo es recompensable con la justicia con que se proceda respecto a ella y estamos seguros que la Junta Calificadora, compuesta de destacados funcionarios, proscribirá de sus actos la parcialidad que desalienta y, en cambio, se inspirará solamente en el juicio equidistante que produce en los sancionados el reconocimiento de las propias faltas y en los premiados un comprometedor agradecimiento.

El Cuerpo de Policía espera mucho de la labor de la Junta Calificadora, y ella tiene, para inspirarse, el alto espíritu que ha presidido las circulares enviadas reiteradamente por el Director General, Coronel don Bartolomé Blanche.

EL PRESTIGIO DE LOS CUERPOS LEGISLATIVOS

Plausible ha sido la iniciativa de los Comitées Parlamentarios de reunirse para considerar, según rezaba la convocatoria, diversas medidas tendiente a prestigiar a los Cuerpos Legislativos.

En efecto, nada existe tan necesario para la acción de los cuerpos colegiados de tan alta figuración política como el prestigio de que estén rodeadas sus actuaciones. El mayor o menor prestigio da mayor o menor fuerza a sus determinaciones y también a ese diapasón está acordada la resonancia que sus actos producen en la opinión pública.

Al conocer el tenor de la convocatoria, la opinión abrió un punto interrogativo acerca de las medidas que los Comitées Parlamentarios iban a recomendar a la Cámara como las más eficaces para conquistar ese ascendiente sobre la mayoría nacional, que sólo acepta el predominio impuesto por la bondad y la eficiencia del que a él aspira. La cualidad considerada indispensable por los Comitées Parlamentarios no se entrega fácilmente a los que la solicitan de primera intención y por capítulo de dádiva; es esquiva y sólo escucha requerimientos reiterados y unidos a pruebas indivorciables de ellos; una vez conquistada es también difícil de guardar, pues no acepta prisiones convencionales y se aleja por la primera puerta abierta en la conducta de sus tenedores, tal vez para no volver jamás.

Así, la opinión pública conocerá con agrado los acuerdos adoptados por los Comitées Parlamentarios. Era el único camino libre para llegar a ese fin. Aplicando la mayor suma de seriedad a sus funciones, estudiando con dedicación y entusiasmo las difíciles materias que la gravedad de la hora nacional entrega a su discernimiento, inspirándose en un sentimiento que podríamos llamar trágico de sus responsabilidades, es como podrá conquistar el Parlamento ese prestigio y ese ascendiente que la opinión está pronta a poner en sus manos. Esta ha sido también la manera de pensar de los Comitées y la norma señalada se ha acordado en todo a esta pauta.

Su observancia ha de producir incalculables beneficios, que sólo admiten comparación con la ansiedad con que el país espera la acción de los Cuerpos gubernativos. De esta manera no se repetirán hechos como los que recientemente han servido tal vez de poco fieles, pero de desalentadores síntomas de la labor parlamentaria. La reforma de la Inspección de Bienes Nacionales, el proyecto de modificación de los aforos de las mercaderías de las Aduanas, el proyecto que fija los sueldos del personal sanitario, los tres informados por las Comisiones respectivas, han sido devueltos a ellas para enmienda de errores y para un mejor estudio. No puede negarse que han sido experiencias desgraciadas, fáciles de evitar en lo sucesivo aplicando rigurosamente la pauta trazada ayer por los Comitées Parlamentarios. No desconocemos tampoco la parte de responsabilidad que cabe al Gobierno en esos ensayos lamentables sobre proyectos que el Ejecutivo tampoco había estudiado debidamente.

Estos tres sintomáticos errores fueron criticados fuertemente por nosotros, que conocemos cabalmente el buen espíritu que anima al Parlamento y los buenos frutos que pueden esperarse de su acción si no persevera por el equivocado y cómodo camino de la displicencia y el arbitrismo. La severa disciplina impuesta a los parlamentarios por los acuerdos de los Comitées reunidos y las sanciones morales que de ellos se desprenden, dará cohesión a la acción política y mayor aplomo a los conocimientos con que se aborde el estudio de los diversos problemas. De esta manera, y en muy poco tiempo, el prestigio habrá plegado sus alas esquivas en el recinto de deliberaciones de la Cámara.

LEA USTED EN EL NUMERO XXXII DE LA

REVISTA de OCCIDENTE

EN ESTE NUMERO:

De la Vida del Cid, por Ramón Menéndez Pidal.
Bonamy Dobrée: El Teatro del Porvenir.
Pelipe P. Daiz: Eugenio, Príncipe de Dinamarca.
Victoria Ocampo: La Laguna de los Nenúfares (conclusión).
Un artículo de Blas Cabrera acerca de los experimentos de Miller, que se creyeron contradictorios de la teoría de la Relatividad.
PRECIO DE CADA NUMERO.. .. .. $ 5.25
PRECIO SUSCRICION ANUAL EN SANTIAGO.. $ 58.00
PRECIO SUSCRICION PROVINCIAS.. .. .. $ 62.80
EDITORIAL CALPE —:— DELICIAS 907 —:— SANTIAGO

ALQUILO

PLAZA DE ÑUÑOA, casa-quinta de 2,500 metros cuadrados, con bonito jardín y buena arboleda frutal. Edificio de un piso con cuatro dormitorios, pieza de baño, salón, comedor, escritorio, hall grande, dependencias. Canon $ 800.

REPUBLICA, segunda cuadra, altos, tres dormitorios, dos toilettes, hall grande, salón, comedor escritorio dependencias, escala de servicio. Canon $ 850.

Carlos Ossandón B.—Bandera 168

Defendamos el Estado, que no debe transformarse en patronato de la infancia

por CONRADO RIOS GALLARDO

Los empleados públicos tendrán que llegar, por causa de los acontecimientos, a convencerse, que entre ellos existe un quince por ciento, que vive del presupuesto, sin que los servicios de la Administración lo justifiquen. He dicho muchas veces que la Misión Kemmerer estimó que nuestro país tenía un personal de funcionarios capaz de llenar las necesidades de un pueblo de 12.000,000 de población. Chile tiene un empleado público por cada treinta habitantes y 5 electores. Resulta, por otra parte, cosa extraordinaria que una nación joven destine el 50 por ciento de sus entradas al pago de servidores públicos. ¿Qué empresa industrial, o comercial, hace lo mismo? Fuera de los Ferrocarriles del Estado, creo que no hay ejemplo qué invocar en el país.

Hoy, a mediados de mes, los empleados públicos se encuentran impagos de sus sueldos; la razón de ser de este hecho es que el Estado no puede sostener semejante tren administrativo. El atraso en el pago de los servidores públicos viene produciéndose desde hace años y este atraso no tiene otra razón de ser. El número de empleados ha ido creciendo de año en año y los sueldos aumentándose sin perder el paso. En la página 108 del Mensaje Presidencial del 1.º de Junio de 1924, encuentro a este respecto una declaración que confirma mis palabras: "se dictaron "en 1920, o se discutieron en ese "período, numerosos proyectos de "ley sobre aumento de sueldos a "los carabineros, policías, correos, "aduanas, impuestos internos, di-"rección de contabilidad, tesore-"rías, personal del Ejército, Po-"der Ejecutivo, Ley de Instruc-"ción Primaria Obligatoria, etc., "que importan un aumento total "en el presupuesto anual de gas-"tos de $ 71.161,000. Estos au-"mentos han representado en los "tres años de la actual Adminis-"tración, una mayor carga de "$ 213.000,000".

La consecuencia de estos aumentos, el país la está palpando. Hubo necesidad de contratar nueve empréstitos que arrojaron la enorme suma de 738.850,000 pesos, los cuales, para su cancelación total, por razones de intereses, amortización y comisiones, importarán un desembolso que fluctúa alrededor de $ 1,500.000,000, lo que vino a aumentar el servicio de nuestra deuda externa en la suma de 118 millones de pesos anuales. Las tres cuartas partes de este dinero fué invertido en pagos de sueldos públicos. Estas cosas va siendo necesario decirlas y exponerlas al sol de la opinión.

Esto ocurrió en 1920. Cinco años más tarde tenemos un nuevo aumento general de sueldos y que anota las sorprendentes cifras de: $ 120.000,000 para los miembros de las instituciones armadas y de $ 120.000,000 a los miembros civiles de la Administración. Total: $ 240.000,000. Los sueldos se doblan en un porcentaje que puede estimarse de un 50 por ciento. El país pagaba en 1924, poco más de 200 millones, y pasó a desembolsar en 1926 cerca de 500 millones, en circunstancias que las entradas se habían calculado por el Ministro don Guillermo Edwards Matte en 888.000,000 de pesos. Admírese la opinión: el país invertía, según estos aumentos, poco más del 50 por ciento de sus entradas ordinarias en pagar funcionarios públicos!

No olvidemos que en 1924 entró a regir el impuesto a la renta, que aumentó de un sólo golpe en 60 millones nuestras entradas, y que junto con él se crearon muchos nuevos y se aumentó la tasa de casi todos los existentes; lo que nos lleva a la dolorosa conclusión de que se exigió a los contribuyentes nuevos sacrificios para aumentar sólo el caldo de la olla fiscal. Mussolini aumentó los impuestos y dobló la tasa de los existentes; pero al mismo tiempo suprimió sólo en los ferrocarriles, 100,000 empleados y en el resto de la administración, 120,000, evitando así la protesta del contribuyente. Todo esto lo refiere Francisco Cambó en su obra: "El fascismo italiano".

En Chile se ha hecho lo primero y no lo segundo. El maravilloso árbol de nuestra burocracia está intacto y sólo pide más riego. Ningún provecho se ha obtenido con aumentar los impuestos y esto es grave, porque el contribuyente acaba de hacer un gran esfuerzo. La situación no ha variado y puede que sea peor que antes si no se toman medidas extremas. Nos encontramos con un fuerte déficit en el horizonte, traemos uno de arrastre superior a 150 millones, y para colmo, gran parte de los empleados públicos de provincia se encuentran impagos desde Marzo y el resto no recibe aún el sueldo correspondiente a este mes. ¿Qué está demostrando todo esto? Que hay necesidad indiscutible no sólo de rebajar sueldos, sino que hay más necesidad en suprimir empleos, de hacerlo sin otra consideración que el interés nacional y el interés de los empleados realmente necesarios, que están en el fondo pagando las consecuencias que importa al Estado sufragar los gastos que demanda una legión de funcionarios perfectamente inútiles. No olvidemos que hace poco se comprobó, lo que llega a ser inverosímil, que sólo en los Servicios de Correos existían 1,000 empleados que estaban demás. ¿No se publicó el 16 de Noviembre de 1925 en la prensa de Santiago la noticia de que el Servicio de Correos economizaría 6.000,000 de pesos al año? ¿Cuántas reparticiones sólo necesitan de una mano enérgica para introducir tales economías? ¿Por qué los jefes de servicios siguen protegiendo a los empleados innecesarios?

Hay que suprimir empleos y recaudar los impuestos con mayor severidad. No basta con lo segundo para alimentar nuestra formidable maquinaria burocrática, superior a lo que el país puede poner sobre las armas tres meses después de estallado un conflicto. No olvidemos que nuestra burocracia es activa y pasiva, que por cada diez empleados que trabajan, existen tres ociosos y cinco que jubilan. Los jubilados se multiplican como los peces de la bíblica leyenda. Hombres robustos, macizos, en estado de aprender box, se retiran como inválidos del servicio público. Empecemos todos a defender al Estado, que no debe transformarse en Patronato de la Infancia.

C. R. G.

Atenea

Debido a inconvenientes en los talleres impresores de la revista:

Atenea

ha sido postergada la aparición del primer N.o del año en curso para el 20 del presente.

Los números siguientes aparecerán con toda normalidad o sea el 1.o de cada mes.

LA DIRECCION

EN TRES DIAS

Se agotó el segundo tiraje de la novela **"El Fantasma de la Opera"**, de G. Leroux, obra de intensa emoción y que aunque muy extensa (324 páginas completamente llenas) su lectura no cansa y por el contrario, se desearían más y más páginas.

Se vende al precio bajísimo de

$ 3.00 (tres pesos)

por haber lanzado un enorme tiraje en vista de la crecida demanda que hemos tenido.

Pídala antes de que se agote esta última edición.

LIBRERIA NACIMENTO

o en culquiera otra Librería de importancia

NOTAS POLITICAS

LAS MEDIDAS ADOPTADAS POR LOS COMITEES PARLAMENTARIOS PARA PRESTIGIAR LOS CUERPOS LEGISLATIVOS

SE ACUERDA EXIGIR A LAS COMISIONES UNA LABOR INTENSA Y CONCIENZUDA.—LOS DIVERSOS PROYECTOS SERAN PRESENTADOS A LA CAMARA DE COMUN ACUERDO ENTRE LOS DIVERSOS PARTIDOS.—LOS COMITEES CONSTITUIRAN UNA ESPECIE DE CORPORACION QUE CELEBRARA SESIONES CONTINUAS.—OTROS ACUERDOS

En nuestra edición de ayer dimos la noticia de que los Comitées Parlamentarios de la Cámara de Diputados se reunirían para considerar tres puntos de importancia que decían relación con las actividades de esta Corporación.

La citación oficial de la secretaría de la Cámara establecía, en efecto, los siguientes puntos: formula para usar de la palabra en la hora de los incidentes; proyecto relacionado con la determinación de la cuantía de la dieta y, diversas medidas encaminadas a prestigiar los Cuerpos Legislativos.

La reunión se inició minutos después de las 2.30 de la tarde, dándose cuenta en ella del motivo de la convocatoria.

INSCRIPCION PARA USAR DE LA PALABRA EN LA HORA DE LOS INCIDENTES

En cuanto al primer punto, formula para usar de la palabra en la hora de los incidentes, se hizo ver la ventaja que con el actual sistema tenía la minoría, compuesta por demócratas, comunistas y asalariados, sobre la mayoría, constituída por los demás partidos políticos.

Después de cambiarse varias ideas sobre la materia, se estimó que era conveniente adoptar el sistema antiguo de sorteo, quedando acordado de esa manera.

CUANTIA DE LA DIETA PARLAMENTARIA

Se trató luego de los proyectos relacionados con la determinación de la cuantía de la dieta, considerándose por separado diversos proyectos presentados por algunos señores diputados.

Se produjo a este respecto un amplio y dilatado debate, que dió como resultado la aprobación de la idea de rebajar la dieta en proporción con la disminución que sufrieran los sueldos de la Administración Pública con la aprobación de la ley de emergencia por que se decida el Congreso, ya sea por el Estatuto o por el proyecto de la Comisión de Gobierno Interior.

A este acuerdo se opusieron los miembros del Comité Parlamentario Radical y Comunista y Asalariado.

MEDIDAS PARA PRESTIGIAR LOS CUERPOS LEGISLATIVOS

Correspondió luego considerar el tercer punto de la convocatoria, sin duda alguna el más importante y que había logrado despertar en los círculos parlamentarios y políticos un marcado interés.

Expuso uno de los señores Diputados la inconveniencia de que en la Cámara continuaran sucediéndose las situaciones que hasta ahora se han presentado, de devolver tres proyectos y sus informes a las respectivas comisiones.

Se hizo resaltar al mismo tiempo el hecho de que parlamentarios de un mismo partido atacaban sus propios proyectos, lo que forzosamente debía dejar mala impresión.

Reconocida la necesidad de evitar estas situaciones, se acordó pedir en forma terminante a los comitées que exigieran a sus representantes en las diversas comisiones un máximum de trabajo y que los proyectos fueran informados previo un estudio meditado y concienzudo.

Se reconoció la necesidad hasta de cambiar los prehidentes de las comisiones cuya labor sea deficiente, sin parar mientes en su color político.

LOS COMITEES PARLAMENTARIOS CONSTITUIRAN UNA ESPECIE DE CORPORACION

En vista de las consideraciones hechas más arriba, se acordó que los Comitées Parlamentarios, constituyendo una especie de corporación, se reunieran con frecuencia para considerar de acuerdo proyectos y asuntos que se deben someter a la consideración de la Cámara y que se levantara un acta de todas las sesiones de los comitées en un libro especial.

REUNION DE LOS DIPUTADOS LIBERALES

Después de la sesión de la Cámara se reunieron los diputados liberales, para oír de los miembros del Comité los acuerdos a que se había llegado en la reunión de la tarde.

Expuestas las consideraciones que se habían hecho en la reunión a que nos referimos, merecieron la aprobación de todos los diputados del partido, y se comunicó a los miembros de las diversas comisiones el acuerdo relativo a la labor que debían desarrollar en lo sucesivo.

REUNION DE LOS DIPUTADOS CONSERVADORES

Los Diputados Conservadores se reunieron también con el objeto de oír la cuenta del señor Manuel Cruzat, miembro del Comité. Los acuerdos a que se había llegado en la sesión de la tarde, fueron unánimemente aplaudidos y se impartieron las órdenes del caso para que fueran cumplidos, especialmente en lo que se refiere a la labor de las comisiones.

Se consideró luego la renuncia del miembro del Comité, señor Joaquín Tagle, siendo rechazada.

RENUNCIA DE LOS DIPUTADOS BALMACEDISTAS

Los diputados liberales democráticos se reunirán esta tarde para considerar las materias tratadas en la reunión celebrada ayer por los Comitées Parlamentarios de los diversos partidos.

UN NUEVO PROYECTO DE EMERGENCIA

EN 16 ARTICULOS PROPONE DON MANUEL RIVAS VICUÑA UNA MEDIDA PROVISORIA PARA SALDAR EL DEFICIT NACIONAL

Don Manuel Rivas Vicuña ha confeccionado el siguiente Proyecto de Emergencia que reemplazaría al Estatuto Administrativo:

PROYECTO DE LEY

Artículo 1.o Suspéndense, por lo que resta del presente año, los efectos de las leyes, decretos-leyes y disposiciones administrativas que establecen la planta de empleados de todas las reparticiones del servicio público y determinan sus sueldos, gratificaciones y demás emolumentos que forman su renta.

Art. 2.o Para todos los efectos constitucionales, legales y reglamentarios, se considerará, este año, como proyecto del Ejecutivo el Presupuesto de Gastos Generales de la Nación en vigor durante los primeros cuatro meses del presente año, y su preparación y despacho para el resto del año que se ajustará a las normas fijadas en esta ley.

Art. 3.o En virtud de la suspensión consultada en el artículo 1.o, la Comisión Mixta de Presupuestos podrá confeccionar el presupuesto y las Cámaras despacharlo, suprimiendo los servicios y cargos que no se estimen indispensables o que se consideren incompatibles con la situación del erario nacional.

Art. 4.o Los empleados públicos que en virtud de la aplicación de esta ley queden cesantes, tendrán derecho a tres meseses de sueldo si cuentan con menos de tres años de servicios y hasta seis meses de sueldo, según la resolución que en cada caso adopte el Gobierno si tienen tres años o más de servicios públicos.

Los sueldos a que se refiere el inciso anterior, serán aquellos que resulten de la aplicación de las normas que para fijarlos durante el presente año determina esta ley.

Los empleados que quedasen cesantes tendrán derecho preferente a ocupar las vacantes que se produzcan, siempre que no existan cargos en contra de su honorabilidad y competencia.

Art. 5.o La Ley de Presupuestos, para lo que resta del presente año, fijará los sueldos, asignaciones, gratificaciones y demás emolumentos que constituyen la renta de los empleados públicos de todas las reparticiones del Estado con arreglo a las siguientes normas:

a) Se tomarán como base los sueldos, asignaciones, gratificaciones y demás emolumentos consultados en el decreto-ley de presupuestos para el año 1925, los que serán mantenidos en su integridad.

b) Se comparará el total de rentas así formado con el que corresponda a cada funcionario en el presupuesto en vigor durante los primeros cuatro meses del presente año.

c) Sobre la diferencia que resulte entre uno y otro gasto se aplicarán los descuentos a que se refiere el artículo siguiente.

Art. 6.o Sobre los aumentos otorgados con posterioridad a la ley de presupuestos de 1925, se aplicarán por el presente año los siguientes descuentos:

a) Los aumentos que hayan excedido en total de 200 por ciento de las remuneraciones fijadas en aquel presupuesto quedarán reducidos a esta proporción.

b) Los aumentos así reducidos y los que excedan de 100 o|o podrán disminuirse hasta en un 50 o|o.

c) Los aumentos que no excedan de un 10 o|o podrán disminuirse hasta en un 30 o|o.

d) Todos los aumentos se reducirán como mínimum a un 5 o|o, salvo las rentas que en total no excedan de cuatro mil ochocientos pesos anuales, las que no sufrirán disminución alguna.

Art. 7.o El máximum de las reducciones señaladas en las letras b) y c) del artículo anterior se limitará, respectivamente, a 35 y 25 o|o, respecto de la renta total asignada a funciones que requieren la posesión de un título profesional, la preparación en establecimientos especiales de educación, el haber rendido exámenes determinados o que deban proveerse por concurso.

Art. 8.o Las rentas señaladas a los cargos públicos creados con posterioridad a la ley de presupuestos para 1926, se fijarán con arreglo a las remuneraciones que resulten para funciones similares; y si la asimilación no es posible, serán reducidos en una proporción que no baje del 5 o|o ni exceda del 20 o|o de sus sueldos.

Estas reducciones no podrán exceder del 15 o|o respecto de los funcionarios a que se refiere el artículo anterior.

Del mismo modo, se mantiene respecto de estos funcionarios la excepción contenida en la letra d), del art. 6.o.

Art. 9.o Las reducciones a que se refieren los artículos anteriores se aplicarán en primer término a las gratificaciones, asignaciones y demás emolumentos, y si ellas no fueren suficientes para enterar la proporción que se acuerde, se extenderán al sueldo.

Art. 10. Las remuneraciones de las funciones públicas que resulten con la aplicación de las disposiciones anteriores se consultarán en las partidas de gastos fijos del Presupuesto General de la Nación, para lo que resta del presente año.

Art. 11. Los funcionarios públicos, en cuya renta actual no se comprenda asignación alguna a título de antigüedad, y que tengan tres años de servicio, tendrán derecho a un abono de 3 o|o, que irá aumentando en un 1 o|o por cada año de servicio.

Esto abono, se hará sobre el monto del descuento que sufra en virtud de las letras b, c, y d., del art. 6.o

Los funcionerios públicos cuya antigüedad sea considerada en forma inferior a la que establece esta ley, tendrán derecho a acogerse a la disposición anterior.

Art. 12. Los funcionarios públicos en cuya renta no se comprenda asignación alguna a título del estado civil de casados o de la situación de padres de familia, tendrán derecho a los siguientes abonos sobre el monto del descuento a que se refiere el inciso 2.o del artículo anterior: los empleados casados, 5 o|o; y los casados o viudos que tengan familia a su cargo, recibirán, además del 5 o|o referido, uno por ciento por cada hijo menor de 18 años que viva a sus expensas.

Art. 13. En la ley de presupuestos para lo que resta del presente año, se consultarán en las partidas de gastos variables las cantidades que prudencialmente se estimen necesarias para el pago de los abonos a que se refieren los artículos 11 y 12.

Art. 14. Autorízase al Presidente de la República para no proveer las vacantes que ocurran en la Administración durante el resto del presente año.

La remuneración fijada a las funciones que vaquen se disminuirá al proveerlas nuevamente en la mitad de la diferencia entre el sueldo que le corresponde y el inmediatamente inferior de la misma categoría dentro del servicio.

Si la vacante se produjera en el último grado de un escalafón o de un servicio, la disminución del sueldo será de un 10 por ciento.

Se aplica al caso contemplado en este artículo la excepción relativa a los cargos cuya renta no exceda de $ 4,800 que no sufrirán disminución alguna.

Art. 15. La Comisión de Presupuestos se ajustará a las prescripciones de la presente ley al confeccionar el Presupuesto de Gastos de la Nación para lo que resta del presente año, y ellas no podrán ser modificadas en el curso del debate en ambas ramas del Congreso, considerándose para los efectos constitucionales, legales y reglamentarios como una ley que reemplaza por este año la legislación permanente.

Encárgase a la Comisión Mixta de Presupuestos el examen del proyecto de Estatuto Administrativo y demás mensajes que presente el Ejecutivo sobre reorganización de los servicios públicos.

La Comisión Mixta de Presupuestos podrá subdividirse en sub-comisiones para el estudio de las diversas materias, correspondiendo a cada una de ellas las facultades de investigación, comprobación y examen que competen a la Comisión misma.

Se fija un plazo de cuatro meses a la Comisión Mixta de Presupuestos para que despache el informe que se le confía por la presente ley.

El proyecto o proyectos de ley que, en virtud de esta autorización prepare la Comisión Mixta, de Presupuestos, se someterá en su discusión en ambas ramas del Congreso, a los trámites que sus reglamentos establezcan para el estudio y despacho de los Presupuestos Generales de la Nación.

A los mismos trámites se someterán los proyectos que presente el Ejecutivo si no fueren informados por la Comisión Mixta en el plazo señalado en este artículo.

Art. 16. La presente ley regirá desde su publicación en el "Diario Oficial".

Sala de Comisiones, 12 de Abril de 1926.

MANUEL RIVAS VICUÑA
Diputado por Curicó

PERMUTO GRAN HACIENDA

en ramal Melipilla, que vale $ 2.500,000 y que produce matemáticamente todos los años de $ 350,000 a 450,000 pesos líquidos, libres de todo gasto. Permuto esta valiosa y magnífica hacienda por propiedad de renta en el centro comercial, de igual o menor valor.

PERMUTO GRAN FUNDO

entre San Fernando y Curicó, de 550 cuadras regadas y extensos rulos, que vale $ 1.500,000, por una o dos propiedades urbanas de renta de igual o menor valor.

PERMUTO GRAN PROPIEDAD

urbana de renta, situada en calle Bandera, que vale $ 1.500,000, produce $ 140,000 al año, recibiendo en parte de pago otra propiedad de valor hasta $ 500,000.

PERMUTO CASA REGIA, IDEAL

centralísima, de todo gusto y confort, que vale 450,000 pesos, por buen fundo, de valor hasta $ 800,000 dando diferencia en dinero.

ALEJANDRO GREENE CRUZAT
Abogado y Corredor de Comercio
TEATINOS 96 — CASILLA 3722

INFORMACIONES DEL INTERIOR (DE NUESTROS CORRESPONSALES, POR TELEGRAFO)

ANTOFAGASTA

TRES MIL PESOS POR CADA OBRERO DE ANTOFAGASTA

ACUSA LA ESTADISTICA DEL AHORRO DE LA CAJA NACIONAL DE ESA CIUDAD

ANTOFAGASTA 15.—"El Mercurio" de esta ciudad se refiere editorialmente al incremento del ahorro obrero, diciendo que la última estadística de la Caja Nacional de Ahorros de Antofagasta, señala un ahorro de tres mil pesos por obrero en la región salitrera. Agrega que puede apreciarse en ochocientos pesos el ahorro por cada persona, lo que es superior al resto del país.

Agrega que esto permite declarar que el ahorro en la provincia de Antofagasta se ha desarrollado más que en cualquiera parte de la República.

Este diario termina celebrando las declaraciones del Ministro señor Córdova, referentes a que la Caja de Ahorros es una institución nacional, que está libre de todos los embates de la gente que pretende dañar su prestigio.—(**Barrios**. Corresponsal).

SANTIAGO

UN NUEVO POLICLINICO

SAN JOSE DE MAIPO.—Con vivo interés es esperado por los empleados beneficiados con la ley 4054 la apertura del Policlínico a que tienen derecho los imponentes del Ahorro Obligatorio de Previsión Social, y que tendrán bajo su dirección las Cajas de Ahorros.

El Consejo de estos servicios con asiento en este pueblo, ha enviado a la Dirección de Santiago los antecedentes al respecto, para que sea ordenada desde allá la iniciación de este importante servicio.

La atención médica de este Policlínico estará a cargo del doctor Augusto Vega Macher, médico de la localidad y actual Alcalde de la comuna.—(**Barahona**, Corresponsal).

SAN JOSE DE MAIPO.—Ha sido nombrado para desempeñar el cargo de Tesorero municipal interinamente, el señor Arturo Latorre Z., persona que goza de generales simpatías en la comuna y que ha desempeñado este mismo cargo en otras ocasiones. — (**Barahona**, Corresponsal).

TARAPACA

EL JEFE DE LA DIRECCION DEL TRABAJO SE DIRIGIRA A SANTIAGO.— Iquique, 15.— El jefe de la Oficina del Trabajo, señor Mariano Bustos, ha sido autorizado por el Gobierno, para dirigirse a Santiago en Comisión de servicio. —**Bustamante**, corresponsal.

COLCHAGUA

El ensanchamiento de la Avenida Manuel Rodríguez

San Fernando, 15.— El abogado don Alejandro Salari Chandón, ha sido el primer vecino que ha pedido línea a la Alcaldía para proceder el ensanchamiento de la Avenida Manuel Rodríguez, cediendo graciosamente, el terreno para la vía pública.

Se espera la cuota de la Hacienda La Palma, para iniciar los trabajos de esta obra de progreso. — **Mesías**, corresponsal.

LA NUMERACION DE LAS CALLES.— San Fernando, 15.— La Alcaldía aprobó la propuesta del industrial señor Florín Aravena, para dotar a la ciudad de una nueva numeración metálica, muy artística y vistosa.—**Mesía**, corresponsal.

MAULE

Manifestación de despedida al Rector del Liceo

CONSTITUCION, 15. — Hoy se efectuó el gran banquete que en el Splendid Hotel ofrecía lo más distinguido de este puerto al Rector del Liceo, don Arturo Peralta Gálvez, con motivo de haber sido nombrado para igual cargo en Rengo.— (Corresponsal).

ACONCAGUA

SE ARREGLAN LOS CAMINOS Y SE REVISAN LOS PUENTES

PARA LA PROXIMA CARRERA AUTOMOVILISTICA

(DE NUESTRO CORRESPONSAL, SEÑOR MASAFIERRO)

Según nos informaba el Secretario de la Junta Departamental de Caminos, señor Ruperto Castro, ya se han impartido las órdenes pertinentes para el arreglo y limpieza de los caminos y revisión de puentes del departamento con motivo de la gran carrera automovilística que se desarrollará el 25 de los corrientes.

Refiriéndose a la revisión de puentes, nos agregó nuestro informante, que ya se había pasado nota dando cuenta que se encontraban en buenas condiciones.

FUNERALES

Se efectuaron los funerales del antiguo servidor del Correo de este pueblo, Indalicio Ahumada, quien, como ya hemos informado, murió trágicamente el Domingo último.

Acompañaron sus restos hasta la última morada, los empleados de la repartición a que pertenecía, delegaciones del Cuerpo de Bomberos, sociedades obreras y otras colectividades.

En el Cementerio hicieron uso de la palabra varios oradores.

EL NUEVO EDIFICIO DE LA ADUANA

Dentro de poco quedarán terminados los trabajos del edificio de la Aduana de este pueblo, donde se instalarán las nuevas oficinas de esta repartición.

Ya en otras ocasiones nos hemos ocupado de las mejores condiciones que reune este nuevo edificio, que redunda en comodidades para el personal aduanero que actualmente no las tiene en el vetusto y ruinoso edificio en que funcionan.

INTERNACION DE GANADO

Durante el mes de Marzo próximo pasado se internaron por la aduana de Los Andes, 1,362 vacunos machos y 2,937 vacunos hembras.

CONCEPCION

En el proceso por desfalco en la III Zona de los FF. CC.

SE HA DICTADO SENTENCIA

CONCEPCION 15.—Se nos anuncia que el Juez de Letras de Coronel, señor Arturo Laiz Verbal, ha dictado ya sentencia en el proceso instruído con motivo del desfalco descubierto en la Sección Contabilidad de la Tercera Zona de los Ferrocarriles. Al señor Laiz Verbal le correspondió conocer en este último tiempo en este proceso, por haber cometido uno de los reos un delito en el departamento de Lautaro.

La sentencia absuelve a don Guillermo Sanhueza, ex-contador Jefe de la Contabilidad de la III Zona, y condena, en cambio, a las siguientes personas: Luis Leal, a diez años un día; Antonio Sánchez, a 15 años; Fabriciano Rojas, a 5 años; a Lermanda, a cinco años un día.

Como la sentencia no ha sido notificada, no puede publicarse el fallo, de acuerdo con el decreto-ley respectivo.

A SANTIAGO. — Constitución, 15.— Hoy regresó a Santiago, la señora Flora Mac-Iver de Rodríguez, acompañada de sus hijas, señoritas Ema y Elena.— **Giunio**, corresponsal.

LA SALUD DEL INTENDENTE DE MAULE.— Cauquenes, 15. — El Intendente de esta Provincia, don Rafael Benavente, continúa aún delicado de salud. — **Urrutia**, corresponsal.

TALCA

RUMORES SOBRE EL TRASLADO DEL INTENDENTE

TALCA, 15.— Se ha rumoreado con insistencia en los círculos de esta ciudad, que habría acuerdo en las esferas del Gobierno, para trasladar de Talca al Intendente, señor Gonzalo Robles, que ha sido recientemente nombrado. A este funcionario se le daría un delicado cargo en la administración pública.

Tanto en los círculos políticos, como en la misma Intendencia se ignora el alcance de esta noticia.—Iturriaga, corresponsal).

Los servicios higiénicos de Talca continúan malos

TALCA, 15.— Los servicios higiénicos de esta población andan cada día peor, si consideramos que hasta hoy nada se ha logrado hacer en lo relacionado con la canalización o desvío del estero Baeza, que atraviesa toda la extensión Oriente y oriente de la ciudad.

Se recuerda a este respecto la promesa hecha por el Presidente de la República, siendo candidato, promesa que los habitantes estiman debe convertirse luego en realidad, pues este estero es actualmente un foco de infecciones.

El servicio de alcantarillado en la actualidad sólo está establecido en un barrio reducido, quedando privado de él cerca de las tres cuartas partes de la población. Además, el existente, debido a la mala ejecución, despide olores insoportables. —**Iturriaga**, corresponsal.

DIFICIL SITUACION CREADA A UN GREMIO OBRERO

TALCA 15.—Reina marcado malestar entre los centenares de obreros que trabajan en los canales derivados del Maule, por encontrarse impagos de sus jornales desde el mes de Enero, debido a que el contratista de las obras, don Alberto Liberona, se ha negado a hacerlo.

En varias ocasiones los obreros han concurrido a la Intendencia, citados por el señor Liberona para cancelarles sus salarios, pero todos éstos han sido engañados, porque no se ha presentado a pagarles.

La Intendencia, considerando la difícil situación que se ha creado a los obreros y para terminar con la irregularidad cometida por el contratista, ha hecho el denuncio correspondiente al Ministerio de Vías y Obras Públicas.—(**Iturriaga**, Corresponsal).

HOY SE INAUGURA EL DISPENSARIO DE LA CRUZ ROJA

TALCA, 15.—Mañana a las 4.30 de la tarde la Cruz Roja inaugurará su dispensario situado en la calle 1 Norte esquina 5 Oriente.

Con este motivo se desarrollará una significativa fiesta, a la cual ha sido invitada la representación parlamentaria, las autoridades civiles, militares y eclesiásticas, los directores de establecimientos de enseñanza, los presidentes de sociedades obreras y los jefes de establecimientos industriales que han contribuido con donaciones a la elevación de esta obra.

Se desarrollará el siguiente programa: 1.o Canción Nacional; 2.o Bendición del local por el Obispo de Linares, Monseñor Miguel León Prado; 3.o Discurso de la presidente de la institución; 4.o Pieza por la banda de músicos; 5.o Declamación por la señorita Adriana; 6.o Pieza final por la banda.— Iturriaga, **Corresponsal**.

VALDIVIA

un periodista norteamericano visita Valdivia

VALDIVIA, 15.— En viaje de turismo visita esta ciudad el periodista norteamericano, Mr. Charles Pose.

—Se encuentra aquí don Carlos Parraviocini, Inspector de la Cía. Exploration Co.—**Barra**, corresponsal.

Cambio brusco de tiempo

VALDIVIA, 15.— Después de días primaverales se ha producido un fenómeno raro en la presente temporada.

En la madrugada de hoy ha empezado a llover con alguna violencia.

Afortunadamente el buen tiempo duró lo suficiente para que los agricultores alcanzaran a guardar sus cosechas de papas.

Un curso químico para el Liceo

El señor Rector del Liceo solicitará la creación de un cátedra de química industrial en su establecimiento, en atención a que esa enseñanza se hace muy necesaria en esta zona, en que prosperan numerosas industrias.— **Barra**, corresponsal.

MAGALLANES

EL CIRCO ANTARTICO IRA A VALPARAISO.— Punta Arenas, 15. —El circo Antártico saldrá el Lunes con destino a Valparaíso, después de estrenar en ésta, con todo éxito: "Los Huasos de Pelorca".— José Miguel Alvarez, corresponsal.

MISTERIO

EL CIGARRILLO DE 40 cts. CON CUPON AHORRO

VALPARAISO

LAS SOCIEDADES MUTUALISTAS DE VALPARAISO

DESEAN TENER REPRESENTACION EN EL BANCO CENTRAL.—UNA COMUNICACION DIRIGIDA AL PRESIDENTE DEL CONSEJO DE ESA INSTITUCION

Las sociedades que más abajo se expresan han enviado al Consejo del Banco Central una comunicación en que se refieren a la vacante producida en esa corporación con motivo de la designación del señor Vicente Adrián como Diputado por Santiago, y quien representaba a las sociedades obreras ante el Consejo.

Dice la referida comunicación que las sociedades de Valparaíso, reunidas en amplias asambleas lanzaron la candidatura del Sr. Abraham Morales, presidente de la Sociedad Gremio de Abastos del vecino puerto.

Más adelante dice la nota:

"Desgraciadamente, un aviso que publica el Banco Central ha venido a esclarecer la situación legal de las sociedades, pues el Art. 39, reformado, del decreto-ley, solo concede derecho a voto a las corporaciones con más de 500 socios."

Luego dice la comunicación:

"Desconceptuadas las entidades mutualistas, abolidas las prerrogativas que les eran comunes, un grito de respetuosa protesta se alza en Valparaíso, que es cuna y sede de las organizaciones obreras"

El Art. 39. reformado, entraña una profunda injusticia para las colectividades mutualistas de Valparaíso, y el fermento de justa indignación que en ella se advierte, no es la resultante de un despecho, sino el sentimiento profundo de un agravio inmerecido, que la degrada y la humilla.

Si es justicia que seis sociedades por el hecho de contar con 500 socios valgan más que las restantes con personalidad jurídica, no hemos dicho nada; pero, si la enormidad que salta a la vista hace enmendar el yerro legal o forma conciencia en el H. Directorio, qué franquicias tiene para impedir atentados, seguiremos con gusto nuestra razonada y respetuosísima exposición.

Siguen a la Sociedad de Artesanos, en Valparaíso, numerosas colectividades de reputación y prestigio. Más de cuarenta o cincuenta que tampoco pueden votar porque su número de socios no alcanza a quinientos, aunque tengan 490.

Termina la nota diciendo:

"Siendo un principio general de derecho público que toda excepción es odiosa, en el caso actual se hace irritante y desilusoria, y su generación tan inconsulta producirá hondo rozamiento que alteraría las cordiales relaciones que las unen entre sí, sin sentirse debidamente representadas en el H. Directorio del Banco Central de Chile.

Las sociedades que han mandado sus poderes a Santiago, son las siguientes:

Sociedad Gremio de Abasto de Chillán, Sociedad Gremio de Abasto de Quillota, Sociedad Gremio de Abasto de Viña del Mar, Sociedad Gremio de Abasto de Valparaíso, Sociedad Secundarios de Oficina de Comercio de Valparaíso, Sociedad Empaquetadores de Comercio de Valparaíso, Sociedad Unión y Protección de la Mujer de Valparaíso, Sociedad Femenina y Protección Mutua de Valparaíso, Sociedad Enriqueta Sotomayor de Domeyko, de Valparaíso, Sociedad Fermín Vivaceta de Valparaíso, Sociedad Unión de Lecheros de Valparaíso, Sociedad Dueños y Trabajadores de Golondrinas de Valparaíso, Sociedad Amantes del Progreso de Valparaíso, Sociedad Unión de Comerciantes de Valparaíso, Sociedad de Ahorros y Socorros Mutuos de Villa Alemana, Sociedad Población de Santa Inés de Viña del Mar, Sociedad Unión del Personal de Remolcadores y Donkeros de Valparaíso, Sociedad Protectora de las Familias de Valparaíso, Sociedad Unión y Protección de Obreros de Valparaíso, Sociedad Protección de Gasfiters y Hojalateros de Valparaíso, Liga de Arrendatarios de Valparaíso con Personería Jurídica, Sociedad Unión Social de Señoras de Valparaíso, Sociedad de Cocheros de Valparaíso, Manuel Rodríguez; Federación de Gente de Mar Mutualista de Valparaíso.

Un alto empleado público es declarado en concurso

EL SEGUNDO JUZGADO CIVIL PROCEDE A NOMBRAR SINDICO PROVISIONAL

Ayer se nos informó que un alto empleado público, el señor Hernán Oyarzún Catto, ex-agente de la Sucursal Prat de la Caja de Ahorros de este puerto y actualmente con un puesto de responsabilidad en la Caja de Crédito Hipotecario, estaba declarado en concurso.

En efecto logramos comprobar que en el segundo Juzgado Civil existe una demanda presentada por el señor Hugo Willembrenzk, quien hace valer al solicitar la declaratoria de concurso las siguientes ejecuciones contra el señor Oyarzún Catto:

a) Banco Alemán Transatlántico, £ 3,000. Existente en el Primer Juzgado Civil.

b) Banco Edwards, $ 80,000. Existentente en el Primer Juzgado

c) Sociedad Buques y Maderas $ 8,912.88. Existente en el Segundo Juzgado.

Y $ 240,000, ejecución del mismo señor Willembrenzk.

El Juzgado acogió la demanda nombrando síndico provisional al señor Alejandro Flores y citando a reunión de acreedores el 28 de Mayo próximo.

EL RECRUDECIMIENTO DE LA HIDROFOBIA EN VALPARAISO

UN GRAVE CASO OCURRIDO EN LA TARDE DE AYER EN EL BARRIO DEL ALMENDRAL

A los muchos casos de hidrofobia ocurridos en este puerto y poblaciones vecinas en los últimos dos meses viene a agregarse otro caso gravísimo ocurrido en la mañana de ayer en el barrio del Almendral.

Un perro atacado de hidrofobia mordió a siete personas que transitaban por distintos puntos del cerro Merced. Estas personas que fueron atendidas por la Asistencia Pública y remitidas ayer mismo a la capital, son: María Leiva Astorga; Edelmira Núñez, Carlos Toledo Carvajal, Berta Jacobi, Elisa Reyes Reyes, Luisa Nocilga y René Román Muñoz.

Un guardián de policía logró dar muerte al animal en momentos que éste avalanzaba sobre un grupo de niños, impidiendo en tal forma que se produjesen más víctimas.

EL PROYECTO DE EMPRESTITO POR 400,000 LIBRAS

LE PRESTO SU ACUERDO LA JUNTA DE VECINOS

El proyecto de la Junta de Vecinos de contratar un empréstito por ochocientas mil libras, tan resistido en todos los círculos de Valparaíso, ha sido reemplazado por otro de cuatrocientas mil que fué aprobado en la sesión que celebró en la tarde de ayer la Junta de Vecinos.

El secretario municipal señor Montenegro nos informó en la tarde de ayer que se proyecta invertir este empréstito únicamente en aquellas obras cuya realización es imperiosa, como el mejoramiento del alumbrado, arreglo de las quebradas y de los barrios altos, mejoramiento de la Avenida Altamirano, Errázuriz y otras. En el proyecto se excluye en absoluto la construcción de obras suntuarias, como ser el Teatro Municipal y Casa Consistorial.

En lo que se refiere al financiamiento de este empréstito la situación es diversa al anterior. No se consulta en él el impuesto a las vitrinas y letreros ni la duplicidad de las patentes. El empréstito aprobado se financiará únicamente con un aumento de cincuenta por ciento en el precio de las patentes.

El fraude la Compañía Minera Huanillos

EL FISCAL PIDE QUE SE DECLARE REOS A TODOS LOS DIRECTORES DE LA COMPAÑIA

Recordarán nuestros lectores que hace algunos meses uno de los Juzgados del Crimen de este puerto inició un sumario contra Cosme Bustos, gerente de la Compañía Minera Huanillos ,que desapareció del país después de haber estafado al comercio en gruesas sumas haciendo falsos traspasos de acciones de la compañía a su cargo.

El Juzgado después de estudiar los antecedentes nombró perito a don Osvaldo Pérez Canto, quien en plazo breve presentó su informe. Pasó la causa en vista al Promotor Fiscal, quien devolvió ayer el expediente pidiendo al juez que declare reos a los directores de la Compañía Huanillos por el delito de estafa y que no se entreguen los libros de la sociedad por ser materia del cuerpo del delito, pues existe falsificación de balances.

El Juzgado resolverá hoy su solicitud en lo solicitado por el Promotor Fiscal que viene a afectar a personalidades que se destacan en las más importantes actividades comerciales de este puerto.

COMPAÑIA TRASATLANTICA ESPAÑOLA

SERVICIO PLATA-MEDITERRANEO

El rápido y lujoso vapor-correo

"INFANTA ISABEL DE BORBON"

Saldrá de BUENOS AIRES para ESPAÑA el día 2 de Mayo próximo con escalas en: Montevideo, Río de Janeiro, Las Palmas (Canarias), Cádiz, Almería y Barcelona.

SERVICIO SUD-PACIFICO A ESPAÑA

Próximas salidas de Valparaíso:
8 de Mayo: Vapor "MANUEL CALVO".
8 de Junio: Vapor "LEON XIII".
8 de Julio: Vapor "MANUEL ARNUS".
8 de Agosto: Vapor "BUENOS AIRES".

Con escalas en: Antofagasta, Iquique, Mollendo, Callao, Guayaquil, Colón, Puerto Colombia, Curacao, Puerto Cabello, La Guayra, Ponce, San Juan de Puerto Rico, Canarias, Cádiz y Barcelona.

Se expiden pasajes para todos los puertos de escala, incluso ANTOFAGASTA E IQUIQUE, y para los puertos del Norte de España, Vigo, Coruña, Gijón, Santander y Bilbao, con trasbordo en Cádiz.

También recibirán carga a tipos de fletes convenientes.

Esmerada atención y excelente alojamiento y trato a todos los pasajeros de 1.a, 2.a, y 3.a clases.

Se ruega a los señores pasajeros hacer reservar sus pasajes con anticipación.

Para informaciones sobre fletes y pasajes y reserva de camarotes, dirigirse a los Agentes:

MARTINEZ VELASCO Y CIA.
Cochrane N.o 653-Casilla N.o 108-V
VALPARAISO

LUEJE NIETO Y CIA.
Agustinas N.o 889-Casilla N.o 3934
SANTIAGO

VAPOR RAPIDO AL NORTE

EL COMODO VAPOR DE PASAJEROS

"TALTAL"

Saldrá el Sábado 17 de Abril para COQUIMBO, CALDERA, CHAÑARAL, TALTAL, ANTOFAGASTA, GATICO, TOCOPILLA e IQUIQUE.

Por fletes, pasajes y demás pormenores, verse con:

R. Donoso Grille
Galería Alessandri N.o 237
SANTIAGO

Cía. Transportes Unidos
Estado, esquina Alameda
SANTIAGO

LLOYD REAL HOLANDES

Servicio Rápido de Vapores Lujosos

ENTRE BUENOS AIRES Y AMSTERDAM

Con escala en Uruguay, Brasil, Portugal, España, Francia e Inglaterra

Próximas salidas de Buenos Aires

GELRIA	22 Abril	ZEELANDIA	3 Julio
ZEELANDIA	6 Mayo	ORANIA	29 Julio
ORANIA	20 Mayo	FLANDRIA	19 Agosto
FLANDRIA	10 Junio	ZEELANDIA	9 Setiembre
GELRIA	24 Junio	ORANIA	30 Setiembre
		GELRIA	14 Octubre

ENRIQUE SELLER

Agente exclusivo de la Lloyd Real Holandesa en Santiago: TEATINOS 68

Grace Line

Servicio rápido de pasajeros para Antofagasta, Iquique, Arica, Mollendo, Callao, Salaverry, Talara, Balboa, Cristóbal y NUEVA YORK

"SANTA TERESA"

saldrá de VALPARAISO el 28 de Abril, a la 1 P. M.

"SANTA ANA"	MAYO 1[illegible]
"SANTA ELISA"	MAYO [illegible]
"SANTA LUISA"	JUNIO 9

New Orleans and South American Steamship Co. Servicio mensual de vapores de carga desde News Orleans EE. UU. a puertos chilenos y vice-versa.

GRACE y Cía. (CHILE S. A.)
HUERFANOS, N.o 1189.— SANTIAGO

Cía. Sud - Americana de Vapores

SERVICIO MENSUAL A NUEVA YORK CON ITINERARIO FIJO EN 18 DIAS — SALIDAS EN SABADOS A LAS 4 P. M. EN PUNTO

"TENO" 8 DE MAYO — "ACONCAGUA" 5 DE JUNIO

Con escalas en Antofagasta, Iquique, Arica, Callao, Payta y Cristóbal.

SERVICIO QUINCENAL A GUAYAQUIL (ECUADOR) — SALIDAS EN VIERNES, A LAS 6 P. M.

"IMPERIAL" 16 DE ABRIL — "HUASCO" 30 DE ABRIL

Con escala en Coquimbo, Antofagasta, Gatico, Tocopilla, Iquique, Caleta Buena ,Arica, Ilo, Mollendo, Chala, Pisco, Cerro Azul ,Callao, Salaverry, Pacasmayo, Eten, Pimentel y Payta.

El vapor "Aysen" hará escalas extraordinarias en Huasco, Caldera, Chañaral y Taltal.

SERVICIO QUINCENAL A PIMENTEL (PERU) — SALIDAS EN VIERNES, A LAS 6 P. M.

"CACHAPOAL" 23 DE ABRIL — "MAIPO" 7 DE MAYO

Con escalas en Coquimbo, Huasco, Caldera, Chañaral, Taltal, Antofagasta, Iquique, Pisagua, Arica, Ilo Mollendo, Chala, Lomas, Pisco, Tambo de Mora, Callao, Huacho, Supe, Huarmey, Casma, Samanco, Chimbote, Salaverry, Pacasmayo y Eten.

VAPORES PARA PENCO, LOTA, TOME Y TALCAHUANO SALIDAS DE VALPARAISO TODOS LOS MIERCOLES DE TALCAHUANO SALEN DE REGRESO PARA VALPARAISO TODOS LOS MARTES A LAS 6 P. M.

WESSEL DUVAL & Cc
HUERFANOS
ESQUINA MORANDE

Cía. TRANSPORTES UNIDOS
Estado esquina Delicias
Sub-Agentes

P. S. N. C.

VAPORES PARA EUROPA

Vía Canal Panamá

"Orita" 1.o de Mayo, (Viaje rápido)
"Oropesa", 22 de Mayo
"Oroya", 5 de Junio

1 P. M.

Para Antofagasta, Mejillones, Iquique, Arica, Mollendo, Callao, Balboa, Cristóbal, La Habana, Coruña, Santander, La Pallice y Liverpool.

(Por estos vapores, se expenden boletos de segunda clase para Europa, y puertos de la costa, a precios convencionales).

VAPORES PARA NUEVA YORK

ESSEQUIBO	21 de Abril
EBRO	19 de Mayo
ESSEQUIBO	16 de Junio

Para Antofagasta, Iquique, Arica, Mollendo, Callao, Salaverry, Payta, Balboa, Cristóbal, La Habana y Nueva York

SANTIAGO
Agustinas 1017 — Casilla 536

THE PACIFIC STEAM NAVIGATION Co.

VALPARAISO
Calle Blanco — Casilla 24 V.

SUB-AGENTES EN SANTIAGO: TRASPORTES UNIDOS, ESTADO ESQUINA ALAMEDA; VILLALONGA, AGUSTINAS N.o 817.

R. M. S. P.

SERVICIO RAPIDO DE LUJO DESDE Buenos Aires a Europa

PROXIMAS SALIDAS DE LOS AFAMADOS VAPORES "A"

VIAJES RAPIDOS A LISBOA EN 18 DIAS; CHERBURGO Y SOUTHAMPTON EN 19 DIAS

"AVON"	11,073 toneladas,	17 de ABRIL
"ALMANZORA"	15,551 toneladas,	28 de ABRIL
"ANDES"	15,620 toneladas,	8 de MAYO
"ASTURIAS"	22,000 toneladas,	22 de MAYO
"ARLANZA"	14,930 toneladas,	2 de JUNIO
"AVON"	11,073 toneladas,	12 de JUNIO

PROXIMAS SALIDAS DE LA LINEA "D"

"DEMERARA	23 de ABRIL
"DARRO"	7 de MAYO
"DESEADO"	21 de MAYO
"DESNA"	4 de JUNIO

VIAJES DE LLAMADA DESDE VARIOS PUNTOS DE EUROPA, SIRIA Y TURQUIA

N. G. I.

Línea mensual VALPARAISO.—Puertos del Norte.—Europa.

"BOLOGNA"	21 de Abril
"NAPOLI"	21 de Mayo
"VENEZUELA"	2 de Julio
"BOLOGNA"	2 de Agosto

Línea Gran Express. BUENOS AIRES—BRASIL—EUROPA

"Re VITTORIO"	24 de Abril
"EUROPA"	29 de Abril
"Pssa MAFALDA"	11 de Mayo
"GIULIO CESARE"	22 de Mayo
"TAORMINA"	3 de Junio

Para detalles e informes, dirigirse a las oficinas de:

VALPARAISO
Pasajes y Gerencia Blanco 1136
Sección Fletes Blanco 918

SANTIAGO
Agustinas 1041
Casilla 3759

¿Quién no conoce el sombrero Rosenblitt como el mas elegante, económico y durable?

LA CAMARA ACEPTO LA IDEA DE DESIGNAR UNA COMISION MIXTA QUE REVISE LOS DECRETOS-LEYES

EL MINISTRO DEL INTERIOR CONTINUA DEFENDIENDO EL ESTATUTO ADMINISTRATIVO.—APLICACION DEL CODIGO SANITARIO.—LA CAMARA ACUERDA SUSPENDER LAS SESIONES NOCTURNAS ACORDADAS EN LA SESION ANTERIOR

SESION EXTRAORDINARIA EN 15 DE ABRIL DE 1926

PRESIDENCIA DEL SEÑOR GUMUCIO

Se abrió la sesión a las 4.11 P. M. y asistieron 86 señores diputados, y los señores Ministros del Interior, de Hacienda, de Higiene y Asistencia Social.

CUENTA

Se dió cuenta:

De un oficio del Honorable Senado en que comunica que ha acordado invitar a la Cámara de Diputados a la formación de una Comisión Mixta encargada de revisar los decretos-leyes dictados durante el período revolucionario; y

De una moción de don Ignacio García en que propone un proyecto de ley que establece un Código para el Ejército y la Armada.

TABLA DE FACIL DESPACHO

Dentro de la Tabla de Fácil Despacho, continúa la discusión del proyecto que fija la planta y sueldos del personal sanitario.

El señor CORDOVA (Ministro de Higiene). — Explica los antecedentes que dieron origen al proyecto en debate, expresando que, aún cuando hace tiempo que se dictó el Código Sanitario, la verdad es que en el hecho, por diversos factores principalmente por la falta de los recursos necesarios, el servicio sanitario aún no ha sido organizado en debida forma. A esto se debe que subsista en el país el estado de insalubridad que todos lamentamos.

Por lo que hace a los sueldos que consulta el proyecto, dice que son los mismos que fija el Código Sanitario, y ruega a la Cámara que despache, lo más pronto posible, este proyecto para proceder a la organización de estos servicios.

El señor CORDOBA (Don José Santos). — Cree oportuno recordar una solicitud presentada hace tiempo por el personal de Control de la Tercera Brigada de Higiene, sección en la cual se suprimieron, por economía, según se dijo, 27 empleados, pagándoseles sus respectivos desahucios, que suman alrededor de 100,000 pesos.

En esa solicitud se pide que se prefiera para los nuevos empleos que se vayan creando o que queden vacantes. Por su parte, propone que se incluya un artículo transitorio en este sentido.

El señor SILVA LASTRA. — La lectura de este informe le ha sugerido algunas dudas que desearía le aclarara el señor Ministro, Desde luego, en este informe se dice que las disposiciones del Código Sanitario marcan un adelanto positivo en el servicio sanitario. Querría que el señor Ministro le dijera en qué forma resuelva este Código el problema del alcoholismo, el de la tuberculosis, el de las enfermedades de transcendencia social.

Da lectura en seguida, al artículo [illegible] del mismo Código, en que se establece la forma cómo el personal sanitario debe atender a un empleado que reside en un lugar apartado y que contrae una enfermedad. Siguiéndose las indicaciones allí contenidas, los auxilios médicos vendrían varios días después que el enfermo estuviese muerto.

Se ha dicho que en el país no hay médicos higienistas, que es necesario importarlos del extranjero; entre tanto, se va a crear un gran número de empleos que serán llenados aquí.

El señor ALZAMORA. — Se adhiere a la indicación del señor Córdoba.

El señor SILVA LASTRA. — Prosiguiendo en el desarrollo de sus observaciones, dice que los Diputados comunistas van a votar el proyecto que se discute por las circunstancias en que ha sido presentado, porque hay que remunerar a ciudadanos que prestan sus servicios en este ramo; pero creen que el Código Sanitario adolece de defectos fundamentales. Este Código va contra la psicología de este pueblo. Podemos importar médicos, pero no podemos importar la psicología de un pueblo.

Se nos dice que se van a extirpar las plagas sociales que diezman la población; pero para ello lo primero es terminar con los conventillos, con esas pocilgas en que la explotación de los capitalistas mantiene al pueblo entregado a la tuberculosis y a todas las enfermedades que forzosamente so han de originar en esos focos de infección. Mientras permanezca este estado de cosas, poco se ha de conseguir con la guerra a las moscas, u otras medidas de esta especie.

El señor LISONI. — Insinúa la conveniencia de oír al señor Ministro de Hacienda.

Se da cuenta de que el Comité Radical, por intermedio del señor Labarca, pide la clausura del debate.

El señor ERRAZURIZ (don Elías) —Expresa que sería conveniente que antes de proceder a la clausura, casi violenta del debate, se oyera al señor Ministro de Hacienda, quien ha de dar las razones en pro o en contra de este proyecto, que tiene alguna relación con la situación financiera del país.

Se da por retirada la petición de clausura.

—Terminada la tabla de Fácil Despacho.

INCIDENTES

POLITICA PORTUARIA

Se pone en segunda discusión el proyecto de acuerdo del señor Bravo sobre la urgencia que hay de que el Gobierno adopte una política portuaria en resguardo del puerto de Valparaíso.

Este proyecto fué retirado por su autor.

REVISION DE LOS DECRETOS-LEYES

Se pone igualmente en segunda discusión la invitación del Senado para que la Cámara concurra a la designación de una Comisión Mixta que revise los decretos-leyes.

RECTIFICACION

El señor MELIVILU. — En las versiones que da la prensa de las sesiones de esta Cámara han aparecido algunas palabras ofensivas para el señor Ismael Tocornal pronunciadas por el diputado que habla. Declara que en ningún momento ha tenido la menor intención de ofender al señor Tocornal.

PROTECCION A LA INDUSTRIA NACIONAL

El señor RETAMALES. — Aduce diversas consideraciones para demostrar la necesidad que hay de que se proteja a las industrias nacionales, como la industria metalúrgica, los pequeños astilleros, etc., y termina presentando un proyecto de ley por el cual se crea un organismo anexo al Banco Central destinado a hacer a los pequeños industriales préstamos hasta un máximum de 25,000 pesos, tomando como garantía la hipoteca de las herramientas u otras existencias de las respectivas instalaciones.

LA ESCUELA MODELO DE LOS ANDES. — ACTITUD DEL GOBIERNO REVOLUCIONARIO

El señor ACUÑA.— Así como ha celebrado la presencia en la sala de los señores Ministros de Hacienda e Higiene, lamenta que no se encuentre presente el señor Ministro de la Guerra, pues va a ocuparse en un asunto relacionado con ese Departamento. Va a referirse a un hecho que merece calificarse como muy propio de la era de los decretos-leyes o de la fuerza con que la dictadura militar removió desde sus cimientos a este desgraciado país, empujándolo a la crisis económica que actualmente sufre y creando una casta privilegiada que se destaca por sobre todos los chilenos y que forma un verdadero Estado dentro del Estado, con leyes especiales, con sueldos inauditos, y hasta con un Código tentatorio de la dignidad civil.

Existe en Los Andes una Escuela Modelo, obra magnífica del Presidente Balmaceda, a la cual concurrían más de cuatrocientos alumnos día a día. Pues bien, este templo levantado a la instrucción pública, a la más noble de nuestras instituciones, fué convertido, hace más de un año, en cuartel del Regimiento Andino, y hoy, en vez de escucharse en sus aulas la voz de los maestros que moldean el alma de la juventud, sólo se sienten las voces de mando y el mismo ruido de la bota militar que profanara en época no muy remota el Senado de la República. ¡Es todo lo que podía esperarse de una revolución militar!

El Diputado que habla debe declarar que no es enemigo de las instituciones armadas; pero no puede menos de condenar a los que así atropellan las leyes, que se crean privilegios y que hacen tabla rasa de las instituciones.

El Ejército de Chile, al lanzarse contra el Gobierno establecido, pasando por encima de la Constitución y ahogando hasta las voces del pensamiento, ha mancillado por cien años las glorias conquistadas y ha traído la desconfianza sobre sí.

El Gobierno, mientras tanto, en vez de defender a la instrucción pública, en vez de censurar los actos a que se ha referido, ha pretendido cerrar el Liceo y otros establecimientos. No se ha contentado con rebajar la dignidad del magisterio hasta colocarlo en el Estatuto Administrativo al lado o al nivel de los furrieles, sino que permite una irregularidad tan irritado como la que denuncia ante la Cámara.

Las clases del Liceo aludido han tenido que funcionar en lugar inadecuado: en el local de la Escuela de Hombres, con los perjuicios consiguientes para 700 estudiantes. La escuela ha funcionado en un local dado de limosna ,en un local cedido por la Municipalidad de Los Andes, porque el Fisco no ha concedido fondos para el arriendo de casa; pero, en cambio, el Fisco tiene fondos suficientes para que numerosos funcionarios públicos y militares paseen a diario en hermosos automóviles por las calles de la ciudad.

El señor GUZMAN (don Leonardo).— Y también tiene fondos para enviarlos a que vayan a pasear a Europa.

El señor ACUÑA.— Ruega a la Mesa se sirva oficiar al señor Ministro de Instrucción Pública pidiéndole que ponga término cuanto antes a esa irregularidad que no sabe cómo calificar. El Regimiento Andino puede instalarse en cualquier lugar donde puede pedir se le rodee de las comodidades que quiera. Parece imposible que no pueda hacer este sacrificio en homenaje a la educación pública.

Es triste, señor Presidente, dejar constancia de estos atentados contra la cultura, pues un país que nó da preferencia sobre todas las cosas a la educación de sus hijos, no tiene derecho a llamarse civilizado.

PERSECUSION A LOS OBREROS EN LAS SALITRERAS

El señor REYES.—Llama la atención hacia las persecusiones odiosas que se ejercen contra los trabajadores en la región de las salitreras, que produce el 90 por ciento de las rentas generales de la nación. Relata las diversas formas como se conculcan allí los derechos del obrero, refiere las explotaciones y abusos que cometen los capitalistas y los atropellos realizados por los carabineros. Ahí, dice, no hay libertad de reunión, no hay libertad de trabajo, no hay libertad de prensa, no hay libertad de comercio.

El señor CORDOBA.— Y las víctimas de los atropellos cometidos por los salitreros en Chuquicamata, por ejemplo, no sólo han sido los comunistas, sino también los conservadores, como ocurrió en las últimas elecciones de congresales.

El señor VARAS.— Corrobora este aserto, recalcando el hecho de que las compañías extranjeras se sienten allí dueñas y soberanas absolutas, por lo cual prescinden por completo de nuestras leyes. Por otra parte, el criterio de las compañías extranjeras es favorecer únicamente a los extranjeros, haciendo a un lado a los chilenos en la dirección de sus negocios.

El señor REYES. — Agrega que los sindicatos han fracasado en las salitreras por los abusos cometidos por los capitalistas.

Termina expresando que los comunistas hacen una protesta formal contra las explotaciones y atropellos que se cometen en el Norte contra los trabajadores y piden al Gobierno que ponga término a aquel estado de cosas.

INSCRIPCION

El señor FIGUEROA ANGUITA. —Pide a la Mesa le deje inscrito en primer lugar para la sesión próxima.

—Así se acordó por asentimiento tácito.

PUERTO DE SAN ANTONIO

El señor CRUZAT VICUÑA. — Respecto a las observaciones del señor Bravo, en orden a la política portuaria que debe seguir el Gobierno, manifiesta que no ha dejado de causar sorpresa el hecho de que, después de un año y medio de período revolucionario, no se haya encontrado en el Senado, primero, y aquí después, otra cosa más digna de ocupar la atención de las Cámaras que una cuestión netamente regional como es al preponderancia que debe o no tener el puerto de Valparaíso.

El señor RIVERA. — El señor Bravo ha retirado su indicación.

El señor BRAVO.— Efectivamente la he retirado para dedicar a este asunto un debate más amplio.

—Se dió por retirada la indicación del señor Bravo.

El señor CRUZAT VICUÑA.— Se refiere al propósito manifestado por algunos señores Diputados de obbener del Gobierno medidas de privilegio para el puerto de Valparaíso, con detrimento directo de otros puertos.

El señor VALENCIA. — Debe propiciarse un proyecto que no sea de privilegio para Valparaíso y de perjuicio para San Antonio y otros puertos.

El señor CRUZAT.— Condena esta política de hacer un puerto privilegiado.

Critica también la medida reciente de igualar las tarifas ferroviarias de Valparaíso a Santiago, con las de Santiago a San Antonio. Esta rebaja es injustificada e inconveniente y se presta a irregularidades.

Formula indicación para que se oficie al Gobierno manifestándole el deseo de la Cámara de que no se introduzcan en las tarifas rebajas de carácter especial que puedan dejar pérdidas.

—Esta indicación quedó para 2.a discusión.

SESIONES NOCTURNAS

Se acordó suprimir las sesiones nocturnas de los días Jueves y Viernes.

REVISION DE LOS DECRETOS-LEYES

Fué aprobado el proyecto de acuerdo del señor Rivas V., para aceptar la invitación del Senado para nombrar una Comisión Mixta que revise los decretos-leyes, especialmente los que afecten a las libertades públicas.

USO DE LA PALABRA

Fué aprobada una moción de los comitees para reglamentar la forma de las inscripciones para usar de la palabra en los incidentes.

ORDEN DEL DIA

ESTATUTO ADMINISTRATIVO

El señor IBAÑEZ (Ministro del Interior).— En la sesión pasada se ocupaba, en el momento en que llegó la hora, en demostrar que los sueldos propuestos por el Gobierno son equitativos y que la rebaja que propicia la Comisión, produciría en los sueldos públicos un desconcierto completo. En algunos casos quedarían exageradamente bajos y en otros excesivamente altos.

Para demostrar esto, entra en detalles de diversos servicios, entre ellos, el de las Cámaras, el consular, el de la Dirección de Obras Públicas, Ministerio del Interior y otros, haciendo ver que en casi todos ellos los sueldos fijados por la Comisión son superiores a los que propone el Gobierno.

Así, en el servicio de las Cámaras, el Estatuto reduce los sueldos y el proyecto de emergencia no.

Los datos que da sobre los sueldos del servicio diplomático, le permiten concluir que los que propone el Gobierno son más equitativos y prudentes que los altísimos que les dejó la Comisión.

Da a conocer los sueldos de que gozan algunos cónsules de las diversas categorías del servicio, haciendo notar que el Gobierno propone una prudente reducción mientras que la comisión fija sueldos inmensamente superiores e injustificados.

El señor ALESSANDRI.— De 55 cónsules, hay 44 que con el proyecto del Gobierno quedan en situación inferior a la que tenían antes de la revolución. No hay razón para reducirles esos sueldos.

El señor IBAÑEZ (Ministro del Interior).— El Gobierno, al fijar esos sueldos, estudió la situación de esos cónsules. Es un error creer que la vida en el extranjero es más cara que en Chile. Eso ocurre en uno que otro país, de modo que no es indispensable fijar sueldos muy elevados a todos los cónsules. El Gobierno ha tomado en cuenta la situación de aquellos que viven en países de vida cara.

Da detalles sobre los sueldos de otras reparticiones para demostrar que las anomalías que ha señalado se refieren a todos los servicios.

Respecto de los Intendentes y Gobernadores, el proyecto del Gobierno propone un aumento y no una disminución de sueldos, pues esos funcionarios pueden vivir decentemente con 16 mil y 9,800 pesos. El Gobierno fija 18 mil y 12 mil pesos respectivamente. La Comisión, 14,950 y 8,900 pesos.

Hace una observación general respecto de los jefes de servicio. Estos, por la responsabilidad que tienen y por las condiciones especiales que necesitan, no es posible que sufran el marco de la rebaja. La conveniencia pública aconseja mantenerles un sueldo relativamente elevado. Por lo demás, los que les fija el Gobierno no son en modo alguno exagerados.

El señor ALVAREZ.— El sacrificio de la rebaja debe ser para todos, sin excepción, sobre todo aquí donde no hay carrera administrativa que exija idoneidad en los jefes de servicio.

El señor BARRA WOLF.— A los profesores universitarios se les tiene poco menos que a ración de hambre.

El señor IBAÑEZ (Ministro del Interior).— Tratará el punto.

Los sueldos del Ejército y la Armada estaban fijados en leyes especiales y el Gobierno creyó que no era lógico ni conveniente incluirlos en el Estatuto. Los Ministros respectivos, enviaron sobre esto, proyectos especiales.

Un general de división ganaba 24 mil pesos. Con los decretos-leyes, se le fijaron 48 mil. El Gobierno los reduce a 45 mil y la Comisión a 42 mil. Los coroneles, con el aumento pasaron a ganar 40 mil, el Gobierno reduce a 37,200 y la Comisión, a 34 mil.

Después de agregar otros varios datos sobre este servicio, el señor Ministro se refiere a la instrucción pública, y expresa que en este caso, el Gobierno no sólo pensó en reducir los sueldos, sino también en modificar disposiciones legales que elevan considerablemente los emolumentos de los profesores. Por eso modificó los premios, que con el sistema trienal duplican los sueldos al cabo de 25 años. Esta duplicación es anticientífica. Si el sueldo es bajo debe elevarse.

Por haber llegado la hora, se levantó la sesión, quedando con la palabra el señor Ministro. Eran las 7.07 P. M.

Labor de las Comisiones del Congreso

AYER SE REUNIO LA COMISION DE LEGISLACION Y JUSTICIA DEL SENADO.—ACUERDOS DE LA COMISION DE GUERRA Y MARINA

La Comisión de Legislación y Justicia del Senado, se reunió ayer para considerar la presentación de los señores Gatica y Sánchez García de la Huerta, quienes pedían a la Comisión una resolución en el sentido de si era o no incompatible el cargo de senador con el de Consejero de los Ferrocarriles.

En la Comisión se apoyaron dos tesis, una que se pronunciaba afirmativamente y otra que consideraba compatibles dichos cargos.

Según nuestras informaciones, se presentarán dos informes de Comisión, apoyando las dos tesis. Estos informes serán suscritos en una sesión que se celebrará el Martes próximo a las 2 P. M.

COMISION DE GUERRA Y MARINA DE LA CAMARA

La Comisión de Guerra y Marina, en su sesión de ayer estudió varios artículos del proyecto del Gobierno, relativos a las gratificaciones.

La Comisión estimó que había incompatibilidad para las gratificaciones de especialistas con las de los embarcados y alojamiento con las de zona.

El artículo relativo a las gratificaciones de zona ha sido modificado en el sentido de que sólo se pagarán éstas después de 15 días que el buque permanezca dentro de la zona.

Hay en la Comisión el mejor espíritu para estudiar el proyecto del Gobierno en lo que se refiere a los sueldos de la Marina y muy pronto quedará terminado el respectivo informe, entrando la comisión a estudiar el proyecto que rebaja los sueldos del personal del Ejército.

$ 260,000 para pagar la Dieta de los Diputados

LA DEL SENADO NO HA SIDO PAGADA PORQUE AUN NO LO HAN SOLICITADO

Ayer quedó despachado por el Presidente de la República el decreto por el cual se ordena pagar la cantidad de doscientos sesenta mil pesos a la Cámara de Diputados a fin de que se pague a los diputados la dieta.

No ha sido autorizado el pago de la dieta de la Cámara de Senadores debido a que esa corporación aún no lo ha solicitado así del Gobierno.

AYER SESIONO EL TRIBUNAL CALIFICADOR

ESTABLECE QUE EL HECHO DE HABER JUBILADO EL SEÑOR RISOPATRON COMO MINISTRO DE LA CORTE, NO LE IMPIDE CONTINUAR SUS FUNCIONES EN EL SENO DEL TRIBUNAL

A las tres de la tarde se reunió ayer el Tribunal Calificador, con asistencia de todos sus miembros, actuando de secretario el Conservador del Registro Electoral don Ramón Zañartu. Momentos más tarde se incorporó a la sesión el señor Oscar Urzúa Jaramillo, entrando a subrogar al señor Viel en la calificación de la elección de Tarapacá y Antofagasta.

Antes de entrar a tratar ninguna otra cosa el señor Risopatrón somete al Tribunal como previo, lo siguiente:

Que, con fecha de ayer ha sido despachado el Decreto Supremo, por el cual se le concede su jubilación, solicitada por haber cumplido cuarenta años de servicios públicos, siendo Ministro de la Corte Suprema y sesenta y cinco años de edad; que, con arreglo al artículo 79 de la Constitución Política del Estado y artículo 7.o de la Ley de Elecciones, fué elegido el día 9 de Octubre de 1925, como una de las personas que deberían constituir el Tribunal Calificador de Elecciones "que ocurran durante el cuadrienio siguiente"; que a su juicio no se encuentra inhabilitado ni imposibilitado para el desempeño de las funciones propias de este Tribunal Calificador, como tampoco lo está para las actividades del cargo en la Corte Suprema; de las cuales se retira acogiéndose a los beneficios de las leyes de la materia que autorizan para hacerlo sin más causales que los determinados años de servicios y de edad; que, con todo, desea que el Tribunal se pronuncie en este caso.

Puesta en discusión esta petición por el señor Presidente, se abre un ligero debate en el que toman parte todos los miembros del Tribunal, produciéndose acuerdo en estimar que hay analogía en el presente caso respecto de la situación que se produjo en Diciembre pasado con motivo de la renuncia del señor Lagos de miembro del Tribunal con ocasión de haber sido promovido de Ministro de la Iltma. Corte de Apelaciones a la Excma. Corte Suprema, caso en que se resolvió que no había inhabilidad para que el señor Lagos continuase siendo miembro del Tribunal Calificador.

Y considerando, que la jubilación del señor Risopatrón de Ministro de la Excma. Corte Suprema no produce la inhabilidad o imposibilidad contemplada en el artículo 8.o de la Ley de Elecciones; y teniendo presente, además, que conforme a la disposición transitoria primera de dicha ley,

"El Tribunal Calificador y las " mesas receptoras que se designen " actuarán por un cuadrienio."

Se resuelve por mayoría de votos que la jubilación del señor Risopatrón no es causal para que deje de ser miembro del Tribunal Calificador.

Estuvieron en acuerdo en esta resolución el Presidente y los señores Lagos y Viel Cavero, contra el voto del señor De la Fuente, quien estuvo por considerar que se produce el caso de inhabilidad.

A continuación se entró a practicar los escrutinios de la elección complementaria de senadores y diputados en la circunscripción de Tarapacá y Antofagasta, quedando pendiente.

Se acordó volver a reunirse mañana, a las tres de la tarde, para seguir adelantando en los escrutinios de todas las demás elecciones complementarias con la idea de fijar en seguida tabla para oir alegatos de las partes en las elecciones reclamadas.

Rectificación

El señor Francisco Melivilu hizo la siguiente rectificación:

"Aparece en uno de los órganos de nuestra prensa diaria una versión en la cual se pone en mis labios palabras ofensivas contra el señor Ismael Tocornal. A este respecto me permito reiterar lo que dije en la otra sesión, esto es, que no he tenido nunca el espíritu de molestar al señor Tocornal".

LA JUNTA CENTRAL RADICAL RECHAZO LA RENUNCIA DEL PRESIDENTE DEL PARTIDO

"ESTIMO NECESARIO QUE NUESTROS PARLAMENTARIOS REALICEN LA LABOR INDISPENSABLE DE FISCALIZACION QUE REQUIERE TODO GOBIERNO", DICE DON PEDRO AGUIRRE EN SU RENUNCIA

Sesión extraordinaria en 15 de Abril de 1926. — (Versión oficial).— Se abrió la sesión a las 7.15 P. M. y fué presidida por el primer vicepresidente señor Trucco con asistencia de todos sus miembros.

Acta.—Fué aprobada la de la sesión anterior.

Cuenta.—El señor Trucco da cuenta de la comisión que le confió la Mesa para poner en conocimiento del señor Aguirre su designación como Presidente del Partido. Habían celebrado una larga conversación respecto a la actual organización del Partido y a los rumbos que debe dársele en el futuro. Las ideas del señor Aguirre Cerda están consignadas en la carta-renuncia a que se dió lectura.

A continuación se siguió un largo debate en el que intervienen los señores Carlos Alberto Ruiz, Litré, Quiroga, Victor Robinovich, Darío Zalazar, Alfredo Piwonka y otros, manifestándose todas las opiniones en el sentido de que las ideas del señor Aguirre Cerda, lejos de constituir causales para una renuncia, son un verdadero programa que representa las aspiraciones de todos los radicales en la hora actual.

Al fin del debate se aprobó la siguiente indicación:

"La Junta Central Radical, haciendo suyas las declaraciones contenidas en la comunicación de don Pedro Aguirre Cerda, acuerda por unanimidad rechazarle su renuncia".

A continuación se constituyó en sesión secreta el Comité Ejecutivo.

TEXTO DE LA RENUNCIA DE DE DON DEPRO AGUIRRE C.

Santiago, 13 de Abril de 1926. — Señor don Manuel Trucco. — Presente. — Mi querido amigo y correligionario:

Le confirmo las observaciones que expresé a usted y demás miembros de la comisión que gentilmente me comunicaron mi nombramiento de presidente de partido.

Para los que hemos tenido el deber de observar los acontecimientos que se han sucedido desde Setiembre de 1924, a fin de prestar oportunamente a nuestra colectividad toda la cooperación que le debemos, no aparece aún totalmente solidificada la normalidad, y sólo una delicada prudencia puede llevarnos a la restauración definitiva. La ciencia y la experiencia nos enseñan que las entidades organizadas tienden a intervenir en la política, y que uno de los medios de evitarlo, en lo que se refiere a las que no están llamadas a esa intromisión, es una vigorosa organización de los partidos, una conciencia colectiva uniforme que, sin estar reñida con el sentimiento democrático, permita una expedita labor constructiva en estos tiempos de rápida renovación y progreso.

Si el abuso del parlamentarismo, reflejo del de muchos otros países, produjo una perturbadora indisciplina en el Congreso, la acción de las asambleas que no se mantienen en los límites del Estatuto, influyen en la falta de cohesión que deben imponernos al respeto público. No hay partido que tenga un organismo tan democrático como el nuestro; pero esto mismo nos obliga a usar de sus facultades con una discreción que permita aprovechar esa libertad sin convertirla en desorden. La Asamblea, no obstante ser la generadora de los congresales y de los miembros de la junta, y de tener, por consiguiente, los medios de orientación y fiscalización de la política, interviene a diario, en forma directa, en la marcha del partido, y con sus resoluciones, sin los necesarios antecedentes de juicio, lleva a los campos políticos enemigos el descrédito para los dirigentes, la irresponsabilidad, y la certeza al enemigo de que el ataque puede introducir la confusión en nuestras filas. Allí están para comprobarlo los acuerdos últimos sobre la votación plebiscitaria constitucional. ¿Cómo puede la junta imponer el respeto a un partido que no obstante estar dirigido por representantes libremente diputados por las asambleas son desautorizados en esa forma? Si los miembros de la junta no están unidos en un sentir de severo cumplimiento de sus atribuciones, para tomar sobre sí toda la responsabilidad de su cargo, corrigiendo esas indisciplinas, para dar cuenta sólo a las convenciones, la dirección del partido irá disminuyendo su prestigio e involuntariamente destruyendo la disciplina, o que será a su vez nuevo origen de ataques a los organismos constitucionalmente llamados a gobernar el país. Sólo un sentimiento colectivo de unión y responsabilidad que nos mantenga a todos dentro del más estricto cumplimiento de nuestras propias atribuciones podrá imponernos al respeto público.

En situación análoga a las asambleas están en parte los congresales, que hasta hoy no han tenido obligación alguna de deponer sus personales opiniones ante la mayoría de los miembros de la junta, y es así cómo han quedado incumplidos los acuerdos de las convenciones para que el organismo directivo formule un plan de trabajo parlamentario obligatorio para sus miembros, y sólo la influencia personal de algunos o el superior concepto de sus deberes en otros es lo que ha permitido que obtengamos algún provecho público de la eficiencia y capacidad de tantos hombres preparados y útiles, que, con disciplina y unidad de dirección, pudieron haberse impuesto siempre en la solución de los problemas nacionales. ¿Están dispuestos los parlamentarios a deponer en ocasiones su propio pensar político y someterlo a la mayoría de la junta, ya que todos forman una colectividad que es la responsable ante el país de su labor común?

Tengo el concepto de que la mejor forma de que las fuerzas armadas se encuadren dentro de sus deberes no es la crítica constante, que provoca el comentario y el espíritu de resistencia de los que se sieten afectados, sino el llevarlas al cumplimiento de sus deberes, a no darles hoy, pasados ya los acontecimientos, una oportunidad de que continúe manifestándole la indisciplina, sino proporcionarles trabajo dentro de sus organismos para que se desligue su contacto con los elementos que contribuyen a perturbar su criterio profesional.

Recordé a ustedes también que hasta las más humildes colectividades obreras, comprendiendo la extraordinaria importancia de su organización interna, dedican una suma apreciable de linero a gastos de secretaría, de comisiones de investigación y estudio y de propaganda ante propios y extraños, necesidad imperiosa entre nosotros, ya que carecemos de prensa que defienda nuestros ideales y que procure mantener la armonía e inteligencia de los correligionarios. Como en otros países y en todos los partidos avanzados, se impone que además de la cuota con que contribuyen los miembros de la Junta, los parlamentarios destinen un mínimum de cinco por ciento de su sueldo a los gastos generales del partido. Sin este sacrificio faltará uno de los medios más eficaces de organizar una información permanente para nuestras asambleas, para mantener su cohesión y hacerlas partícipes de los antecedentes que orientan la política en Santiago, lo que evitará prejuicios y aportará eficaz cooperación a la labor común. Los problemas científicos que debemos considerar con acopio de antecedentes y estudio podrán realizarse de modo que ilustren los debates de tan variados y complejos problemas en estos momentos de reconstrucción.

Por último creo notar en la masa del partido, carente de toda información de la junta, una situación de incertidumbre en lo que se relaciona con la posición política en que nos encontramos ante el Gobierno y los demás partidos. Sí, como se ha declarado en el Parlamento, no tenemos pactos políticos con el Gobierno, ni con las demás entidades parlamentarias, estimo necesario que esto lo sepan nuestros correligionarios y que los parlamentarios realicen la labor de indispensable fiscalización que requiere todo Gobierno, y patrocinar solos o de acuerdo con otras entidades, una labor constructiva que consulte las aspiraciones que la junta formule como de más urgencia en el momento actual.

Así se sabrá apreciar por los nuestros, que, si realizamos actuaciones comunes en ordenación administrativa, financiera o social, con entidades que no tienen nuestro programa, ello es sin perjuicio de los principios radicales, y que la cooperación se realiza, felizmente, sin la acritud injustificada que daba excesiva importancia a detalles sin significación política, para solidificar y perfeccionar la legislación últimamente dictada y reorganizar científicamente la administración.

Cuando en la apreciación de estas materias haya un punto de programa que considerar, unos y otros votarán con arreglo a las pautas que sus programas señalen. El esclarecimiento es indispensable para la comprensión del electorado, que no atribuirá así a la dirección ni dañinos propósitos de represalia, ni comunidad de intereses reñidos con los ideales del electorado, que en todo momento debemos mantener puros, por lo mismo que los estimamos como indispensables al bien público. Esta política de honrada franqueza explicada a nuestros correligionarios, contribuirá, asimismo, a la disciplina y organización, que son las bases indispensables al desarrollo de todo programa político y a la seguridad del funcionamiento normal de las instituciones.

Como las ideas expuestas tienen en el partido opiniones divergentes y por mi parte las estimo fundamentales, no creo que soy yo la persona indicada para ocupar la presidencia del partido en los momentos actuales, y por esto ruego a usted, mi buen amigo, que presente a la junta la renuncia del cargo que tan honrosamente me han discernido, y que reiteré a mis correligionarios mi cordial gratitud y las seguridades de toda mi adhesión.

Atentamente lo saluda su afectísimo. — **P. Aguirre Cerda**".

PARTIDO DEMOCRATA

CENTRO LA AVANZADA DEMOCRATA JOSE DEL C. IBARRA.—Cita a junta general para hoy, a las 8.30 P. M.

CENTRO DEMOCRATA ASALARIADO 6.a COMUNA, 24 Y 25 RURAL.—Cita a junta de Directorio para hoy a las 8.30 P. M., en Unión 489.

AGRUPACION DEMOCRATA.—Se ha citado a la asamblea general para hoy, a las 9 de la noche, en la Secretaría de la Agrupación, San Diego 224.

PARTIDO RADICAL

ASAMBLEA RADICAL DE SANTIAGO.—Hoy a las 9.30 P. M. celebrará sesión extraordinaria esta corporación política para continuar tratando el debate pendiente sobre actualidad política.

PARTIDO LIBERAL DEMOCRATICO

UNIFICACION BALMACEDISTA.—En conformidad al pacto de unificación ya aprobado, anoche se reunieron los señores Alvaro Urrutia Gazmuri y Leonidas Bravo Marín en representación del ex-Centro Liberal Democrático Aliancista y los señores Raúl Marín Balmaceda y Carlos Salinas por el ex-Centro Liberal Democrático Unionista y se procedió a sortear los cargos de la Mesa provisoria del Centro unificado quedando ésta elegida en la siguiente forma: Presidente, don Alvaro Urrutia; 1.er vice-presidente, don Raúl Marín; 2.o vice-presidente, don Andrés Peralta; secretario, don Leonidas Bravo Marín; pro-secretario, don Carlos Salinas, y tesorero, don Víctor Cuevas.

Se acordó reunirse hoy a las 6 P. M. a fin de fijar los días de la votación para designar Directorio definitivo, nombrar la Comisión Receptora de Sufragios y tomar otros acuerdos relacionados con la fusión.

DE MESA
VITAL APOQUINDO
RADIOACTIVA
TELEFONO 151—PROVIDENCIA

IMPUESTO FISCAL SOBRE BIENES RAICES

Subdelegaciones 14.a. 15.a. y 16.a urbanas y 24.a. y 25.a. rurales

Se avisa a los contribuyentes de la ciudad de Santiago, cuyas propiedades están ubicadas al Norte del río Mapocho, o sea, dentro de las Subdelegaciones 14.a, 15.a, y 16.a, urbanas y 24.a y 25, rurales que, DESDE EL 15 DEL PRESENTE deberán pagar, en las oficinas de la III Zona de la Dirección General de Impuestos Internos, calle Agustinas N.o 673 de 9.30 a 11 A. M. y de 2 a 5 P. M., la parte de Impuesto FISCAL SOBRE BIENES RAICES, correspondiente al primer semestre del año en curso y de conformidad a la Ley de la Renta N.o 755, de 16 de Diciembre de 1925.

Adviértese que es INDISPENSABLE presentar el recibo que acredite haber pagado a la Municipalidad la contribución que a ella le corresponde por el primer semestre del corriente año; o, en su defecto, el del segundo semestre de 1925.

Se pide a los contribuyentes que, a fin de evitar aglomeraciones y de no incurrir en los fuertes intereses penales y demás sanciones que contempla la citada ley, tengan a bien pagar el impuesto dentro de un plazo QUE EXPIRA el 15 de Mayo próximo.

Se reitera, asimismo, a los contribuyentes de las Subdelegaciones 1.a hasta la 13.a, urbanas inclusive la recomendación de que efectúen sus pagos en el transcurso del presente mes; si quieren evitarse el de los intereses penales y la aplicación de sanciones legales.

Santiago, 14 de Abril de 1926.

EL ADMINISTRADOR DE LA III ZONA DE IMPUESTOS INTERNOS.

ROLLOS
S.O.B.L.
PARA
AUTO-PIANOS
¡EL SURTIDO MAS GRANDE EN PLAZA!
LAS ULTIMAS NOVEDADES EN MUSICA BAILABLE
Tangos — One Steps — Shimmys

LANGOSTA
FEA
AMIGAZO
VIEJO RINCON
EL ONCE
TRAGO AMARGO
SONSA
FALSA
PRINCIPE

OH, MARGARITA
GITANA
HUDSON
VALS
MARCHETTA
ETC.

ORQUIDEAS
ALMA SICILIANA
CANCION UKELELE
CANTO DE SIRENAS
TE PARA DOS

EN MUSICA CLASICA, PRECIOS REBAJADOS
SUCESORA Otto Becker LTDA.
113 — AHUMADA — 113

Casa de Préstamos sobre Alhajas LA ROYAL Estado 56

Wanda Morla de Santa Cruz

Nunca había desorientado más a nuestro pensamiento, ni sobrecogido de profunda tristeza a nuestros corazones, un llamado como el que golpeó ayer en el hogar de la familia Santa Cruz Morla.

Y fué ella la elegida...

La elegida del cielo y de la tierra que se aprestó sumisa y resuelta a encaminar sus pasos hacia los ámbitos de paz y de dulzura que le estaban preparados desde la formación de su alma. Esta había sido modelada en el cuño en que se forjaron siempre las almas de las que fueron Santas de la tierra.

Las Santas conocidas que veneramos en los Cielos, han sido todas y siempre de esta tierra nuestra que les dió la cuna. La tierra las purificó y las modeló en su ambiente para hacerlas santas.

Después se ha encargado el cielo de alejarlas de nosotros.

El Cielo ha tenido siempre premura por llevarnos las santas de la tierra...

Y así se ha ido Wanda... con premura... Cuando la vida le reía ilusiones y esperanzas...! Cuando el hogar de los suyos era en la tierra un pequeñito cielo donde ni faltaba un ángel que entonara con ella a Dios, en sus sagrados coros, himnos de gracia y de alabanzas...

Y ya lo sabemos: se ha ido por la voluntad del cielo...

El **Cielo** ha tenido siempre premura por llevarnos los Santos de la tierra...

ALFONSO CASANOVA

ENFERMOS. — Ha sido operada con toda felicidad la señorita Victoria Bohmer Sotomayor.

—Delicada de salud se encuentra la señora Honoria Errázuriz de Aguirre.

—Se encuentra enfermo de cuidado, en Chillán, don Belisario Valdés Carrasco.

—Gravemente enfermo, se encuentra el capitán de Ejército señor Arturo Guzmán Pérez.

—Ha sido operado en el Pensionado de San Juan de Dios el señor Alberto Contreras Urbina.

VIAJEROS. — De Traiguén han llegado **el señor Mario Gerlach** y señora.

—De **la hacienda** Yerba Buena regresaron **las** señoritas Inés y Carmen Bravo R.

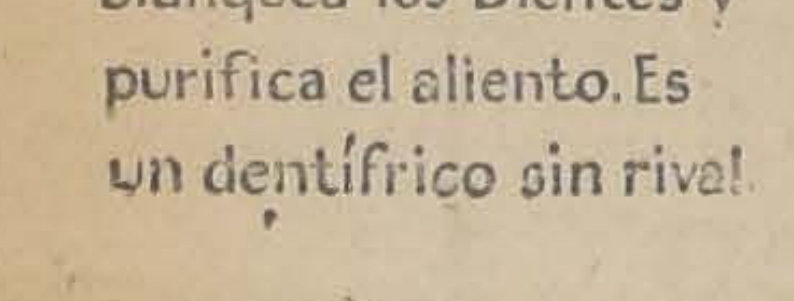

Pasta Esmaltin
blanquea los Dientes y
purifica el aliento. Es
un dentífrico sin rival

AZUCAR ALIMENTICIA SOXHLET
(A BASE DE MALTOSA)

De una alimentación racional depende el desarrollo normal y perfecto de los niños.

El azúcar Soxhlet es una espléndida preparación, fácilmente digerible.

Agentes generales: DAUBE y Cía.

Señora:

NUESTRAS PIELES VAN DIRECTAMENTE DE LA FABRICA A S. PODER. NO TIENEN RECARGO DE PRECIOS

Mande transformar, arreglar y limpiar sus pieles directamente a la Fábrica de Pieles LA ELITE, cuya rapidez, confección esmerada y módicos precios, le garantizan la atención y dirección de su propio dueño.

161 SAN DIEGO 161

ENTRADA PARTICULAR

TELEFONO 2757

Para el Crup y Los Resfriados
¡Pronto! el Aceite Wizard.

La madres de familia deben detener el crup de sus hijos, usando el Aceite Wizard, el amigo de las madres y de los niños.

Cuando el crup asalta a su hijo, enmedio de la noche y la respiración difícil y fatigada le produce un escalofrío de terror en las venas y parece que la muerte está en acecho, entonces no hay tiempo que perder. Tenga siempre a prevención un frasco de Aceite Wizard. Es un amigo que proporcionará alivio instantáneo y salvará a su hijo de terribles consecuencias. El Aceite Wizard penetra a los tejidos, va directamente al sitio en que hay dolor, inflamación o congestión. Para los niños o personas mayores el Aceite Wizard es el remedio supremo, en casos de resfriados y crup, pues una o dos aplicaciones proporcionarán alivio instantáneo. Pruebe el Aceite Wizard para Dolores de espalda, Neuralgia, Reumatismo, Lumbago, Dolores articulares y musculares, Faringitis, Dolor de Oído, Jaqueca, Heridas, Lesiones y Quemaduras. Preserve a sus pequeños, teniendo siempre a mano un frasco de Aceite Wizard.

Si sufre de Constipación, Eructos, Malas digestiones, etc., no tiene más que usar las maravillosas Píldoras Wizard.

Fabricantes: HAMLIN'S WIZARD OIL CO., CHICAGO, E. U. A.
De venta en todas las Droguerías y Boticas.
Unicos Representantes:
Daube y Cía, Valparaíso, Santiago y Concepcion.
A base de aceite sasafrás, alcanforado y trementina.

CENTRO MUSICAL CLUB DE LA UNION. — Hoy Viernes, a la hora de costumbre, habrá reunión musical de los socios que forman la orquesta de aficionados de este Club.

Se nos ha encargado rogar a cada uno de los señores orquestantes, que no dejen de asistir con puntualidad a esta reunión, por cuento es indispensable llegar a formar el conjunto completo de orquesta para la preparación del próximo concierto.

EN EL TEA ROOM DE GATH Y CHAVES. — Un grupo de damas despidió ayer con un té a la señora S. de Lewis, quien en breve partirá a Valparaíso, para embarcarse en viaje a Estados Unidos.

Entre las señoras asistentes anotamos la siguientes señoras: R. Arneste, S. Benado, D. Sigal, Y. Trumper, S. Feizelbaum, A. Tralesnick, Y. Cohn, S. Rotter, M. Retich, M. Qudelevich, C. Golomb, R. Chamé, M. Yacard, M. Hasson, M. Marckmann, G. Paz, S. Trumper, S. Pupkin, señorita F. Beenado, y señora S. Testa.

Pronuncie
Monterrey, Monterrey
Monterrey.....
5 veces

Pruebe Ud.
MONTERREY
1 sola vez

¡Despues fumará
Ud siempre
MONTERREY!
M. R.

El nuevo cigarrillo
HABANO
$1.60 la cajetilla

Cía Continental de Tabacos

NACIMIENTOS. — Ha nacido un hijo de don Raúl C. Hudson y de la señora Rebeca Arrieta de Hudson.

—Ha nacido Patricio Livio, hijito de don Pedro A. Baeza y señora Nubia Ossandón Aguirre de Baeza.

—Ha nacido un hijo del señor Juan N. Opazo Varas y de la señora Rosario García de Opazo.

ONCE. — Con motivo de su cumple-años, la señorita María Serrano Varas ofreció unas once a un grupo de sus relaciones.

Asistieron las siguientes señoritas: Julia Marín H., María Silva A., Julieta Mardones A., Ana Guzmán C., Raquel Bruce C., Violeta Aróstegui M., Susana Marín G., Carmen Arriagada N., Inés Varas G., Gabriela Serrano U., Susana Jullian A., Elena Honorato B., Olga Cerda J. y María Jullian A.

ESTRENO EN SOCIEDAD.—

SEÑORITA MARTA AGUIRRE EDWARDS (Estudio Llaguno).

CLUB DE SEÑORAS. — **Tienda del Trabajo.** — Libretas que tienen pago. — Hoy Viernes a las 2 1|2 - 4 1|2, se pagarán las siguientes libretas: 4, 14, 23, 24, 25, 33, 37; 39; 53; 61; 64; 70; 72; 66; 90; 92; 93; 102, 108, 118, 119, 123; 143, 147; 152; 171, 174, 186, 193; 200; 208; 214, 215, 218, 219, 227; 248; 257; 284; 290; 320, 321, 322; 358, 366, 367, 370; 375; 399; 406; 420; 445, 448, 450; 469; 479, 490, 496; 504, 508, 518; 522; 529; 538; 544.

Biógrafo. — Mañana Sábado se pasará en este teatro, a las 6.10, la segunda parte de la gran película que tanto interés ha despertado: "El Jorobado" o "Enrique de Lagardere", maravillosa adaptación a la pantalla de la famosa novela de Paul Feval.

Clases. — Las clases que dan en esta institución maestros competentes, siguen siendo muy solicitadas. Las personas que deseen seguir cursos de canto, piano, idiomas, declamación, castellano, cocina, corte y confección, pueden pasar a la secretaría.

DE EUROPA. — Por la combinación transandina de hoy, arriba al país, después de una estada de diez meses en Alemania, la señora Ida Herbst de Williams, acompañada de su hijo Ernesto.

TE DANSANT. — Se están activando los preparativos para el Té Dansant que se llevará a cabo en las canchas de Tennis de la Société Francaise de Lawn-Tennis que posee en el Parque Cousiño. El baile principiará a las 8 P. M., el Domingo 25 de Abril. En caso de lluvia, esta reunión social se verificará en el local del Círculo Francés, Catedral 1085.

NO HAY
COMO
MAISON FRUMKIN

Unica casa en Chile, por su presentación, finura y gusto para artículos de lujo en regalos de novios.

Joyas finas, cristales Baccarat, venecianos, porcelanas, lozas

ALTAS FANTASIAS

MOSQUETO 441

Los Sábados abierto todo el día

ANITA FLORIO

la bella y elegante artista argentina, procedente de los teatros Casino y Florida, de Buenos Aires, radicándose en ésta dará clases especiales de los más modernos BAILES DE SALON. Especial enseñanza TANGO argentino y MACHICHA, última novedad, en su salón Santa Mónica 2182, altos. Horas de clase: 3 a 7 P. M.

A ESTADOS UNIDOS. — Por el vapor "Teno", que zarpa a Estados Unidos en la primera quincena de Mayo, se dirigirán a ese país el señor Mario Gerlach y señora Fresia Q. de Gerlach.

EN EL TEA ROOM. — Damos a continuación el programa que efectuará el aplaudido quinteto Gath y Chaves, durante la reunión de moda de esta tarde:

Primera parte:
1. — Gluck.—"Iphigenie in Aulis" (Ouverture).
2. — Saint Saens.—Reverie du Soir.
3. — Chopin.—Valse.
4 — Frilm.—Moou Draam Fox-Trot.
5. — Carnaro.—Ausencia. Tango.
6. — Puccini.—"Fanciulla del West" (Fantasía)

Segunda parte:
1. — Bizet. — "L'arlessienne" (Suite); a) Intermezzo; b) Farandole.
2. — Strauss. — Serenata.
3. — Kollo. — Indian Sueño. (Shimmy).
4. — Filliberto. — La milonga. (Tango).
5. — Guiraud.—Danse Persane.

MATRIMONIO CONCERTADO. —En San Bernardo quedó concertado el matrimonio de la señorita Adriana Riveros Pasquet con el señor Oscar Larrañanaga Larrañaga.

NO MAS FEAS

La persona más fea se pondrá bonita al momento, usando la Maravillosa Leche de Rosas de Werck, Crema de la Reina de Hungría, Rojo Líquido de Werck. Leche Ideal de Werck y los fraganciosos polvos de la Reina de Hungría de Werck.

Pedirlos a Daube y Cía., y en todas las boticas de la República.

¡LA INICIAL DE SU NOMBRE!
en el calzado es la última novedad.
Ver los modelos donde Morel.
SAN ANTONIO 85

Dr. C. Valencia C.
DENTISTA

Ex-Ayudante Escuela Dental, Especialista en Puentes, Coronas y Dentaduras. Reabrirá su Consultorio próximamente.

TEATINOS 50

Dolores de Cabeza Causados por Resfriados

El Laxativo BROMO QUININA alivia el dolor de cabeza Cortando el Resfriado. Es un remedio eficaz y probado. La firma de E. W. GROVE se halla en cada cajita.

Quinina 0.032 Gramo Aloe 0.0054 Gramo
Acetanilida 0.097 " Excipiente Q. S.
Paris Medicine Co., St. Louis, E. U. de A.

SACOS PAPEROS DE UN USO
SIN PARCHES NI ROTURAS, OFRECE:
JOSE MUGGLI — SANTIAGO
CASILLA 345 — EXPOSICION 250 — TELEFONO INGLES 4488

Cuide su cabellera!

Si usted nota que el cabello se le está cayendo excesivamente, acuda al ESPECIFICO BOLIVIANO BENGURIA, y en poco tiempo recuperará sus cabellos perdidos. Con el uso del ESPECIFICO BOLIVIANO BENGURIA en poco tiempo sus Canas habrán tomado el color natural, dejándole el pelo muy bonito, suave y brillante. Las Caspas y Grasas en el cuero cabelludo, son las que conducen al camino de la Calvicie; desaparezca estas enfermedades con el Especírico Boliviano Benguria.

Para informes, ventas y consultas, acudid al consultorio del Dr. R. BENGURIA B., Moneda 875, altos.— Casilla 2426.—Teléfono 882.— Santiago.

EL ESPECIFICO BOLIVIANO BENGURIA CURA LAS CANAS Y LA CALVICIE, CASPAS, GRASAS Y SEBORREAS.

Dr. R. BENGURIA B.

PIELES IMPORTADAS
HOY Y MAÑANA ULTIMOS DIAS

Invito a la sociedad y familias a asistir hoy día a la Exposición de Modelos en Pieles Finas en el Savoy Hotel.

Realizo el stock a precios más bajos que lo confeccionado en el país.

HAY

ABRIGO de Vison del Canadá...	$ 10.000
ABRIGO de Kolinsky...	$ 5.300
ABRIGO Petit Gris Natural Extra...	$ 6.000
ABRIGO Petit Gris Louxtre...	$ 3.000
ABRIGO Topo Francés Extra...	$ 2.000
ABRIGO Hudson garantido...	$ 2.000
PALETOES Nutria Australia, 1.a...	$ 1.650
PALETOES Nutria Australia, 1.a...	$ 1.400
PALETOES Nutria, RECLAME...	$ 700
PALETOES Luxtre Zibeline, desde...	$ 650

Ofrezco además un selecto surtido en Capas, Echarpes, Zorros de Rouge, Argentte, Sitka, Croisse, Bleu, etc., a PRECIOS FUERA DE COMPETENCIA.

APROVECHE ESTA OPORTUNIDAD Y VISITENOS

SAVOY HOTEL — SALON 20

ARONS DE PARIS

DON ONOFRE BUNSTER V.

Víctima de una larga y dolorosa enfermedad, ha rendido su tributo a la muerte en la madrugada de ayer el distinguido político y servidor público, don Onofre Bunster Villagra.

Las bondadosas cualidades de que estaba dotado el señor Bunster, le señalaron una destacada actuación en el mundo político, siendo diputado, más tarde Ministro de Estado. Desempeñó también los cargos de Cónsul General de Chile en Liverpool y en Lima. En el mundo social era grandemente considerado por sus vastas relaciones, que hoy lamentan inconsolables la pérdida del amigo sincero y espiritual que supo amenizar con charla grata y franca todas las reuniones a que concurría.

Con el fallecimiento del señor Bunster, pierde la administración pública uno de sus más prestigiosos servidores y el país a uno de sus más preclaros hijos.

DON JOSE UGARTE.—

El fallecimiento de don José Ugarte Orbeta, acaecido ayer en el Pensionado de San Vicente, ha despertado un hondo pesar en el vasto círculo de sus relaciones. El señor Ugarte y Orbeta, había logrado labrarse una espectable situación en las actividades comerciales en nuestro país, gracias a su esfuerzo, a su inteligencia y la rectitud de su carácter.

La colonia española residente le testimoniaba una porfunda admiración, pues las raras cualidades de su carácter lo habían distinguido siempre como a un hombre ecuánime, generoso y llegado por profundos sentimientos de solidaridad a sus amigos y relaciones. En los círculos de los negocios gozaba de una sólida reputación conquistada gracias a su actividad, a la honradez de sus procedimientos y al acierto con que supo dirigir sus intereses.

La muerte del señor Ugarte y Orbeta significa una dolorosa pérdida para nuestra sociedad y al mismo tiempo resta al país la contribución de su esfuerzo y de sus fructíferas actividades.

VIDA SOCIAL PORTEÑA

EL SUB-JEFE DEL ESTADO MAYOR DE LA ARMADA.—Se encuentra delicado de salud el sub-jefe del Estado Mayor de la Armada, capitán de navío don Benjamín Barros Merino.

VIAJEROS.—Ayer llegó a este puerto el señor don Rafael Urrejola.

—Se ha dirigido a Santiago el señor Benjamín Jara Gutiérrez.

—De Limache regresó la señora Matilde Correa de Urzúa.

—A Talcahuano ha partido el señor Concha Figueroa.

—En el vapor "Santa Luisa" se dirigieron a Arica el señor Clodomiro González y señora Berta Villanueva de González, acompañados de sus hijos Adriana y Jorge.

DISTINGUIDOS VIAJEROS QUE LLEGARAN HOY EN EL "ESSEQUIBO".—Hoy arribará a este puerto el vapor "Essequibo", de la Compañía Inglesa de Vapores, procedente de Nueva York. Vienen a su bordo de los Estados Unidos y de los puertos del Norte numerosos pasajeros, entre ellos: El señor don Samuel Claro Lastarria, ex-delegado chileno en la Comisión Plebiscitaria, acompañado de su esposa e hija; don Enrique Chirwing, secretario de la comisión chilena, y la señora Carmen de Maira, esposa de uno de los abogados chilenos que allí actúan, acompañada de su hija.

Viene también el general Cooper, acompañado de su hija.

Este mismo vapor regresará a Nueva York el 21 del presente mes y en él se embarcarán, entre otras las siguientes personas:

El señor Edmundo Stinnes, de la firma Hugo Stinnes, que acompañado de su esposa irá al [illegible] señor Ernesto Mex, socio de la firma Mex y Cía., a Nueva York; familia de don Tomás Peña, a Nueva York; señor Pb. Rochechild, a Nueva York y la señora de Rodríguez Peña, a Nueva York.

A EUROPA.—Próximamente se dirigirá a Buenos Aires para continuar viaje a Europa el señor Andrés Chrubretovich y señora.

MATRIMONIO CONCERTADO.—Ultimamente ha quedado concertado en Valparaíso el matrimonio del señor Eduardo Guerín Arriagada con la señorita Josefina [illegible] Delfino.

MUSICA

Concierto de música chilena

Como se ha anunciado, el Domingo 2 de Mayo se efectuará el interesante concierto que da el maestro Aracena Infanta, de música chilena. En él se interpretarán composiciones que le han valido entusiastas aplausos.

LA ELEGANCIA FEMENINA

Es, sin duda, el encanto mayor con que cuenta una mujer para realzar su natural belleza, para obtener el chic, no es sólo comprar pieles de gran valor, sino que el verdadero secreto reside en llevarlas sobre modelos de última moda que compensen su valor y siempre adaptables a la fisonomía general de la dama.

Para las señoras y niñas de la alta aristocracia santiaguina, será recibida con júbilo la noticia de la apertura en esta ciudad de una casa especialista en pieles, modas y sedas, cuyos dueños de regreso de una reciente jira por París, Londres y Leipzig, han abierto la exposición de pieles de la más alta creación y lujo que se haya visto en Chile.

Entre los valiosos y elegantes abrigos de pieles que cubren su stock, nótanse los últimos modelos para la saison de 1926, que han sido traídos de los grandes creadores de la moda, como son Max, Galuz, Saxton, Leapierre, Le Reine de Inglaterra, etc.

Podrá notarse, asimismo, que el lujo de su presentación, no es causa para un aumento de precios, por el contrario, la originalidad de vender en un lujoso "palacete" particular ha tenido tan grande acogida entre la sociedad, que nuestras grandes ventas permiten mantener el lema de "vender mucho - ganar poco", para convencerse de ello nos honramos en solicitar su visita al Palacio de Novedades, Agustinas 738.

NO OLVIDE QUE EN EL CURSO DEL MES PROXIMO, PODRA USTED CONTAR EN SU CASA CON EL PRODUCTO

MILKO
(M. R.)

o sea con la leche desecada más pura y sana que es dable obtener.

Después de la buena leche materna, MILKO es el alimento soberano para devolver la salud y las fuerzas a lo sniños enfermos y para evitar muchos trastornos y enfermedades a los niños sanos.

Para las personas débiles o convalecientes, MILKO es un alimento de fácil digestión y de un gran poder nutritivo.

La Fábrica de Gorras y Sombreros Rosenblitt es la que tabrica el afamado sombrero.

NUESTROS EXITOS CONSTITUYEN NUESTRA MEJOR PROPAGANDA. NUESTRO MATERIAL ES INSUPERABLE

IMPERIO HOY

CHILEAN CINEMA CORP.
Programa especial por la
GRAN ORQUESTA GRAZIOLI

ESPECIAL
6.20
NOCHE
9.40

QUINTA Y SEXTA EXHIBICIONES DE LA TRIUNFAL OBRA MAESTRA

Los Enemigos de la Mujer

LA MAS ADMIRABLE DE LAS NOVELAS DE BLASCO IBAÑEZ, INTERPRETADA POR LOS GENIALES ARTISTAS

La obra magnífica en que lo literario y lo cinematográfico se unen para producir un conjunto jamás igualado. Arte, belleza femenina, emoción.

LIONEL BARRYMORE
— Y —
ALMA RUBENS

Las orgías del Príncipe que derrocha una fortuna en aras del pecado. Visiones auténticas del Casino de Monte Carlo

Mañana matinee a las 2 P. M.

EL JOROBADO

Los tres capítulos de esta grandiosa obra en una sola función. Acontecimiento único de arte, de emoción y lujo.

MIERCOLES 21:
DIA DE MODA

¿POR QUE LOS HOMBRES ABANDONAN SU HOGAR?

POR LEWIS STONE Y HELEN CHADWICK

Mundial HOY

ESPECIAL 6.15
Y NOCHE 9.30

LO MAS SENSACIONAL
QUE HAN VISTO SUS OJOS
POR EL TRAGICO LON CHANEY

EL FANTASMA de la OPERA

PRINCIPAL HOY

AHUMADA 162

6.30 y 9.45

DIA DE MODA

Estreno de la sensacional vista FOX, dedicada a las

CASADAS

Quienes en ella aprenderán un sistema infalible para manejar a sus maridos

HUELGA de ESPOSAS

POR LA IDEAL
:: :: PAREJA: Jacqueline Logan y Creighton Hale

MAÑANA: DIA COMICO
Estreno del 1.er PROGRAMA COMICO FOX
con las desmandibulantes cómicas:
"BAILE POR HORAS"
"LOS VAQUEROS"

LOS PROGRAMAS DE HOY

TEATROS

COMEDIA (Huérfanos 1180).—Compañía Lupe Rivas Cacho. Vermouth: México Típico. Noche: México Típico y Pompín, Torero.

CIRCOS

INGLES (Pabellón Delicias).— Noche: Pantomima Acuática.

CINES

ALHAMBRA (San Antonio esquina Monjitas).—Especial y noche: Con la Soga al Cuello.
APOLO (Victoria frente a Juan Vicuña).—Especial y noche: La Mujer Difamada.
ATENAS (Maestranza 1035).—Especial y noche: Sota, Caballo y Rey, Alpes Canadienses y Mariposeando.
AVENIDA (Vicuña Mackenna 624).— Especial y noche: Otro Escándalo.
AVENIDA MATTA (Avenida Matta 618).—Especial y noche: El Jorobado (fin).
BRASIL (Huérfanos esquina Brasil).—Especial y noche: El Espectro de Oriente.
CAUPOLICAN (Avenida Central esquina Madrid).—Especial y noche: El Bandido Enmascarado y Los dos Extremos.
COLON (Plazuela Ecuador).—Especial y noche: El Hombre Lobo.
DELICIAS (Delicias esquina San Alfonso).—Especial y noche: El Capitán Corsario y 3.a de El As de Espadas.
DIECIOCHO (Dieciocho 14).—Especial y noche: La Llama del Deseo.
ESMERALDA (San Diego 1035).—En reconstrucción.
EXCELSIOR (Independencia 1070).—Especial y noche: El Ultimo Sueño.
FRANKLIN (San Diego 2015).—Especial y noche: El Fantasma de la Opera.
FERROVIARIO (Estación Alameda).—Especial y noche: El Fantasma del Moulin Rouge.
IMPERIAL (San Diego 1344).—Especial y noche: Flor de Alhelí.
IMPERIO (Estado 239).—Especial y noche: Los Enemigos de la Mujer.
INDEPENDENCIA (Artesanos 373).—Especial y noche: La Tragedia del Circo Olympia.
IRIS (Castro 130).—Especial y noche: Alma de Artistas.
LATORRE (Delicias 3739).—Especial y noche: Melenita de Oro.
MINERVA (Chacabuco 780).—Especial y noche: El Rey de los Jockeys.
MUNDIAL (Plazuela Almagro).—Especial y noche: El Fantasma de la Opera.
ODEON (Barroso esquina San Pablo).—Especial y noche: La Danza Heroica.
O'HIGGINS (San Pablo esquina Cumming).— Especial y noche: El Fantasma de la Opera.
POLITEAMA (Portal Edwards).— Especial y noche: París.
PRINCIPAL (Ahumada 162).—Especial y noche: Huelga de Esposas, por Jacqueline Logan.
REPUBLICA (Avenida República).—Especial y noche: La Bataclanera.
SALA ORIENTE (San Francisco 178).—Especial y noche: La Cama de Oro.
SETIEMBRE (Delicias 404).—Especial y noche: El Espectro del Oriente.
SPLENDID (Huérfanos 1060).—6.30 y 9.45 P. M.: Alas Cortadas.
VICTORIA (Huérfanos esquina San Antonio).—Especial y noche: La Divina Farsa, por Bebé Daniels y Norman Kerry.
YUNGAY (Plaza Yungay). — Especial y noche: Flor de Alhelí.

AVENIDA - HOY - MINERVA

VICUÑA MACKENNA N.o 624 — S. PABLO ESQ. CHACABUCO
(Cía. Cinem. ITALO-CHILENA)

Estreno de la extraordinaria producción dramática de gran lujo
"El otro escándalo"
Creación de la encantadora actriz
LOIS WILSON

La bellísima comedia de los Artistas Unidos, de emocionante argumento hípico
"El Rey de los Jockeys"
Interpretada por el simpático actor
JACK PICKFORD

ARRIENDO DE FUNDO

Tenemos orden de recibir propuestas para el arriendo de un fundo de 600 cuadras regadas y de 500 de rulo y cerros, situado en el de Puente Alto y a media hora de Santiago. Las propuestas se recibirán en nuestra oficina, Bandera N.o 101, hasta el 25 del presente. Para visitar el fundo se darán toda clase de facilidades.
LARRAIN BULNES y TOCORNAL.
17—A.

MANZANAS

Se venden 300 cajones de manzanas de diferentes variedades, muy buena clase, a precios convenientes.
Libertad 746 - Teléf. 130 Yungay

HOY PLATEA $ 3.20 O'HIGGINS

EL FANTASMA DE LA OPERA

HOY ☛ SETIEMBRE Y BRASIL ☛ Mañana

Norman Kerry en
ESPECTRO DE ORIENTE

Harold Lloyd en
TENORIO TIMIDO

TEATRO DE LA COMEDIA

El gran éxito de la Compañía mexicana de Lupe Rivas Cacho.— Hoy habrá una vermouth a precios rebajados. — Noche: "México Típico' y "Pompin, torero"

La compañía mexicana de revistas típicas que encabeza Lupe Rivas Cacho, confirmó ampliamente en sus funciones de ayer la inmejorable impresión que dejara en su reciente debut. El original y bonito espectáculo que ofrece este selecto conjunto gustó extraordinariamente a la concurrencia que, por segunda vez, llenaba completamente la sala de La Comedia. Fueron llevadas a escena las dos obras del estreno "México típico" y "Pompin torero" con las que esta compañía logró hacer una afortunadísima presentación. Hablar en detalle de cada uno de los cuadros, sería tarea larga. Para ser breves, comentaremos algunos de ellos. Después del obligado prólogo a cargo del primer actor Pompin Iglesias y del galán Eduardo Arozamena, aparece la gallarda figura de Lupe Nava, tiple cantante de agradable voz, que canta un número bonito secundada por las segundas tiples-bailarinas. Desde esta parte, la revista se desenvuelve plácidamente y se escuchan ya los primeros aplausos, que en el número de "La soldadera", a cargo de Lupe Rivas Cacho, se convierte en una verdadera ovación. El número de los Huacales y el de las reatas de Chavinda, son especialmente celebrados y tienen todo el sello típico, de puro sabor campero. "El sketch", "El figón del barrio" están escrito con verdadero alarde de ironía. Los tipos del pueblo que en él intervienen están trazados con mano maestra y el diálogo ágil, lleno de intención, lanza sátiras internacionales de bastante efecto hilarante. Las chinas rojas y Espuelas de Amozoc, sirven para que el espectador trabe relación con todas las figuras del elenco. Luego se aplaude con entusiasmo Jarape Tapatío, el baile típico mexicano interpretado con gracia y soltura por Luisa Rivas Cacho y Enrique Font. Sirve de broche a esta revista "Los rebozos de bolita", en que las primeras figuras y las segundas partes lucen echarpes con los colores chilenos y mexicanos. Entre los demás artistas que triunfan, debemos citar al barítono Rafael Alsina y al guitarrista Rafael Solé.

En el apropósito "Pompin torero", escrito especialmente para el primer actor de ese nombre, el público ríe durante una hora larga con las incidencias graciosísimas de ese mexicano aventurero que se va a España para caer en una cuadrilla de toreros. Lupe Rivas Cacho y las demás primeras partes, tienen en esta pieza un campo propicio para hacerse aplaudir con entusiasmo.

Hoy habrá una vermouth sencilla, con la revista "México típico". Los precios serán en consecuencia, rebajados. La función de la noche se hará con el programa del debut, es decir con "Pompin torero" y "México típico", de cuya grata acogida nos ocupamos más arriba.

CIRCOS

"El Inglés"

La Pantomima Acuática toca ya a su fin, pues la empresa ha resuelto quitarla del cartel, a contar desde el Lunes próximo, día en que se presentará en el Pabellón Delicias, un nuevo conjunto artístico, contratado para una breve y cortísima temporada.

Para este debut, la empresa colocará una nueva carpa impermeable que resguardará al público cómodamente del frío y de las lluvias.

Esta noche habrá como de costumbre, primero un buen acto de variedades y después como fin de fiesta: La Pantomima Acuática.

LA TORNERIA
EL CONDOR

CONDOR 1380. TELEFONO 270, PARQUE
Tiene el agrado de ofrecer a usted:
Lanzas para Cortinas
SUC. JULIO TIXIER.

ALHAMBRA y RECOLETA CHILEAN CINEMA CORP.

HOY ESPECIAL Y NOCHE
Estreno de la sensacional comedia
"CON LA SOGA AL CUELLO"
Creación del valiente Art Acord

NOTICIAS CINEMATOGRAFICAS

"ALAS CORTADAS", SE EXHIBE HOY POR ULTIMA VEZ EN EL SPLENDID THEATRE

Debido a la petición de numerosas personas que no pudieron concurrir a las cuatro exhibiciones sucesivas que la casa Max Glucksmann hizo de su bellísima Paramount "Alas cortadas", en la sala del Splendid, ha resuelto la dirección de la casa exhibir por última vez en su sala principal este originalísimo drama de amor y superstición, odios, ancestros y fatalismos.

"Alas cortadas" es la novela de una mariposa humana que bailaba la propia danza de su fuerte en torno a la llama mortal que simbolizaba su ardiente y crucificada vida interior.

"Alas cortadas" es un triunfo de la favorita Bebe Daniels a quien secundan el impecable Conrad Nagel y el elegantísimo Adolphe Menjou, haciendo el rol dramático el eminente trágico Ernest Torerns en el papel del payaso Emilio.

HOY ESTRENA EL PRINCIPAL "HUELGA DE ESPOSAS", POR CREIGHTON HALE Y JACQUELINE LOGAN

ESCENA COMICA DE "HUELGA DE ESPOSAS"

¿Pueden las mujeres declararse en huelga para mejorar su situación económica en el matrimonio? Tal es el divertido caso que trata esta notable producción de la Fox Film Corporation, llamada en Estados Unidos la comedia del hogar, porque a través de sus rientes escenas satíricas a veces, irónicas, mordaces, cómicas y tiernas, asistimos a todos aquellos interesantes conflictos cotidianos de la vida de casados, que, o le dan más sazón a la existencia o concluyen por hacer la vida insoportable.

Un magnífico reparto, en el que figuran todos artistas de reconocido prestigio, nos ofrece "Huelga de esposas": Creighton Hale, Jacqueline Logan, Margaret Livingstone, Zazu Pitts, Earle Foxe, el que dentro de unos días protagonizará "El último varón sobre la tierra" y David Buttler, hacen esmeradas interpretaciones, dándole vida y alegría a la obra, y comunicando al espectador la sensación exacta del ambiente.

La mise en scene es elegante y distinguida.

Un excelente programa musical ejecutará la orquesta del maestro Félix Gómez, acompañando el estreno.

TEATRO
VICTORIA
6.30 HOY 9.40
GRAN ESPECTACULO SOCIAL

El elegante galán de "El Fantasma de la Opera"
NORMAN KERRY
Y LA DIVINA Y ESPIRITUAL ACTRIZ
BEBE DANIELS
REAPARECEN EN LA DELICIOSA COMEDIA SOCIAL DE GRAN LUJO
LA DIVINA FARSA
UNA FINA SATIRA PARA LAS ESPOSAS QUE AMAN LA LIBERTAD Y EL FLIRT
LA HISTORIA DE UNA LINDA CHIQUILLA DE LOCAS IDEAS MODERNISTAS SOBRE EL MATRIMONIO
FIESTAS REGIAS EN QUE SE PINTA EL AMBIENTE MUNDANO Y FRIVOLO

MAÑANA: 6.30—9.40
UN BESO A OSCURAS
Creación Paramount, por
ADOLPHE MENJOU
—Y—
LILIAN RICH

T. Independencia — HOY: La TRAGEDIA del CIRCO OLYMPIA || DOMINGO LA DIVINA FARSA

T. FRANKLIN SAN DIEGO 2015 EL ENORME EXITO DE AYER NOS OBLIGA A REPETIR HOY - EL FANTASMA de la OPERA

SALA IMPERIO

Sigue el éxito de "Los enemigos de la mujer", novela de Vicente Blasco Ibáñez, interpretada por Lionel Barrymore y Alma Rubens

Ayer la Sala Imperio se vió nuevamente llena en sus dos funciones en las cuales se exhibió por tercera y cuarta vez la grandiosa película "Los enemigos de la mujer", novela del célebre escritor valenciano Vicente Blasco Ibáñez, que la manufactura Goldwin Cosmopolitan ha llevado a la pantalla con un acierto extraordinario.

En esta película hay tres elementos principales que hacen de ella una obra cinematográfica maestra. El primero es el argumento, el segundo la presentación y el tercero los intérpretes. El argumento ha hecho de la novela de Blasco Ibáñez la más amena y emocionante de todas las producidas por este célebre escritor. Analiza en esta obra la conmoción que en todos los espíritus produjo la gran guerra y analiza el estado de decadencia que primaba antes de la conflagración en la alta sociedad de las grandes capitales europeas.

El príncipe Lubinoff y la duquesa de Delille son los personajes que marcan más intensamente la psicología moderna y el desconcierto de una humanidad entregada por completo al culto del placer y de la vida fácil.

El príncipe Lubinoff es el déspota ruso, dueño de una fortuna fabulosa, entregado por completo a la bacanal y a la orgía; la duquesa de Delille es la muñeca de lujo y de placer, la esclavizadora de corazones, la diosa de todas las locuras.

La presentación de la obra hace de ella lo más maravilloso que haya producido hasta ahora la cinematografía, pues jamás se ha presentado un film de ambiente moderno que iguale a este en fastuosidad y esplendor.

EL TEATRO VICTORIA ESTRENA HOY "LA DIVINA FARSA", EXTRAORDINARIA PRODUCCION PASIONAL POR BEBE DANIELS Y NORMAN KERRY

El Teatro Victoria cambia hoy su cartel para dar lugar al estreno de una extraordinaria comedia pasional titulada: "La divina farsa". Esta producción desarrolla con mucha espiritualidad un tema amoroso basado en un contrato matrimonial sui-géneris celebrado entre un hombre vividor y una simpática muchacha que no quería perder su libertad y sus fiestas con el enlace. El contrato establecía que los esposos tendrían libres todos los días de la semana para hacer lo que quisieran, menos uno que se lo consagrarían por entero para ellos.

"La divina farsa" se desenvuelve en ambiente de gran lujo que dan mayor realce a los méritos de argumentación e interpretación. Se proyecta en especial y nocturna con excelente programa de música.

"EL FANTASMA DE LA OPERA", DE LON CHANEY, VA HOY EN EL O'HIGGINS, FRANKLIN Y MUNDIAL

El éxito de que tantas veces nos hemos ocupado ha alcanzado "El fantasma de la Opera", la producción gigante de la Universal, en cada nueva exhibición confirma nuestro aserto, de que es la película de mayor éxito artístico y de taquilla que se ha dado en nuestro país.

"El fantasma de la Opera", por su argumento de misterio e intriga y por el delicado romance de amor, que se desarrolla conjuntamente con las maquinaciones siniestras del fantasma, ha logrado apasionar a nuestro público de por sí apático, y de ahí que cada nueva exhibición de la hermosa película lleve verdaderas muchedumbres ávidas de gozar de momentos de arte y sensacionalismo.

"El fantasma de la Opera", irá hoy en las dos funciones de los teatros O'Higgins, Mundial y Franklin, a 3 pesos platea, precio popular.

¡Qué bien se conserva el peinado usando
DANDERINA!
Danderina M. R. a base de salicilato.

ESTRENO
— DE —
ARTE ALEMAN
MARTES 20
QUIEN ? ES EL PADRE DE MI HIJO
MARTES 20
SETIEMBRE - O'HIGGINS
Programa Andes Film

CONCURSO CINEMATOGRAFICO DEL SPLENDID THEATRE

ENTUSIASMO QUE DESPIERTA ESTE ORIGINAL CONCURSO. — CIEN PESOS QUE PUEDEN SER SUYOS MEDIANTE UN PEQUEÑO ESFUERZO. — HASTA AYER A LAS 5 P. M., SE HABIAN RECIBIDO 276 SOLUCIONES. — EL PROXIMO MARTES SE DESCIFRARA LA INCOGNITA EN EL SPLENDID THEATRE, CON EL GRAN ESTRENO DE "LA VOZ DEL ALMINAR", DE NORMA TALMADGE

Un verdadero entusiasmo ha despertado entre nuestros lectores, el original Concurso Cinematográfico que inició ayer el Splendid Theatre, a propósito del gran estreno "F. N. C.", que presentará el próximo Martes en su elegante Sala. Se titula este film "La Voz del Alminar" y es un emocionante drama que interpreta la hermosa actriz dramática Norma Talmadge. Acompañando a esta conocida actriz, en el rol de "leading-man", actúa un famoso y popular actor. ¿Quién es este artista? Hé aquí la incógnita que hay que descifrar.

Las bases de este Concurso son sencillísimas: Piense usted un instante en quién puede ser el actor que trabaja con la Talmadge en este grandioso fotodrama. Escriba el nombre. Firme y ponga su dirección. Y dirija la solución a la Dirección del Splendid, Huérfanos 1048, antes del Martes 20, a las 12 M. Pueda ser que los 100 pesos sean suyos.

AVERIGUE USTED QUIEN ACOMPAÑA A NORMA TALMADGE, Y LOS CIEN PESOS SERAN SUYOS

Existe un interés tan grande en este Concurso, que basta decir que hasta ayer, a las 5 P. M., se habían recibido en el Splendid más de 276 soluciones, enviadas directamente. Y son muchas las personas que acuden al elegante foyer de este teatro a examinar las fotografías y affiches de "La Voz del Alminar", para ver si pueden descifrar la incógnita y obtener los cien tentadores pesos.

No pierda usted la ocasión de tentar su fortuna. Basta un poco de tiempo. Nada más.

El resultado de este Concurso y el nombre de la feliz persona que resulte premiada, será publicado en la pantalla del Splendid Theatre el mismo día del estreno de "La Voz del Alminar".

"LA QUIMERA DEL ORO" Y EL CEREBRO MULTIPLE DE CHAPLIN

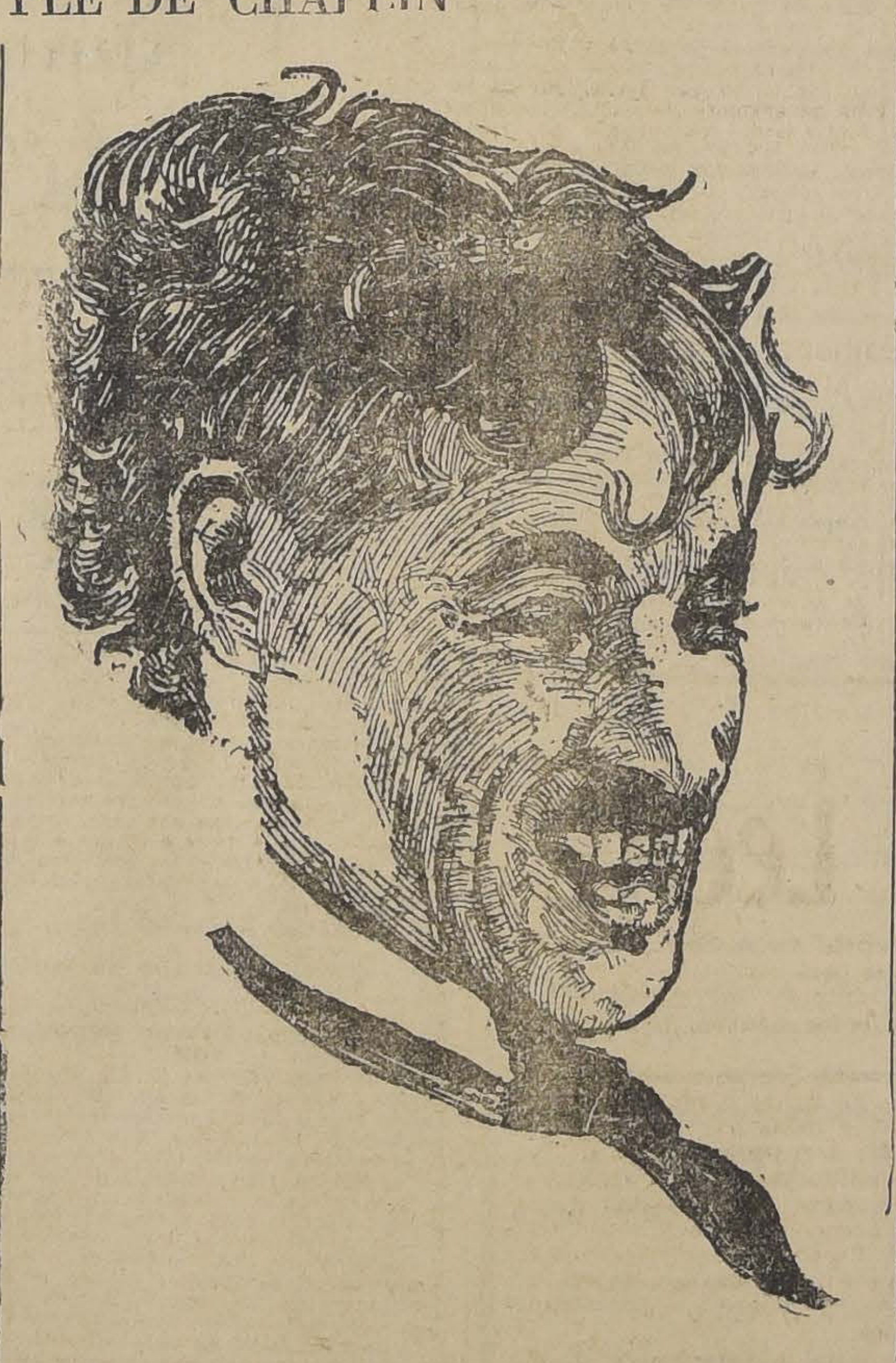

Va a proyectarse en breve en nuestras pantallas la obra maestra de Chaplin, la obra en que el genial artista resume mejor que en ninguna otra la tragi-comedia de la vida. Se titula esta obra "La quimera del oro" y ningún espectador de ella, por superficial y vano que sea, podrá sustraerse al hondo y dramático humorismo de que está henchida.

Pero antes de estudiar su obra, hablemos primero un poco de este actor genial que comienza a deslumbrar al mundo.

Charlie Chaplin ha "entrado" en la literatura, no como profesional, lo que sería cosa vana, sino como héroe, en situación definitiva.

A esa gloria llegó Chaplin después de pasar por el purgatorio de la crítica; pero estudios como los que Delluc y Faure consagraron al insigne actor cinematográfico, no los merecen sino contados hombres, y esas críticas fueron los primeros peldaños de la escala por la cual la figura de Chaplin se elevó sobre las nieblas de tiempo y del olvido. Allá fueron a buscarla, para hacer de ella símbolo y cifra, los poetas como Aragón, Eduard Tuwim y los dramaturgos como Melchor Vischer, cuyo "Charle Chaplin" en tres actos, seguirá recorriendo en triunfo todos los escenarios de Alemania.

Charlie Chaplin, actor genial y, guía de ese arte nuevo que parece traer la fórmula del porvenir, no hubiera con sólo esos títulos pasado a la leyenda... Si ya está en ella, es merced a una fuerza mayor, a una prodigiosa intuición de la época en que nos hallamos, de su sentido, de su psicología y de todo lo que cada hombre de nuestro tiempo lleva sobre su alma, como armadura y como pesadumbre, al par, en esta moderna y terrible lucha de la vida.

"Carlitos", en la pantalla, hace sonreir por la extravagancia de su bigote postizo, de sus pantalones en forma de sacacorchos, de su pequeña "jaquette" de sus inmensos zapatos... Pero la sonrisa dura lo que duran la inmovilidad o la inacción del actor... En cuanto "Charlie" comienza a vivir, nadie piensa ya en su bigote, en sus pantalones o en sus zapatos, como nadie piensa en la nariz de Cyrano ni en la triste figura de Don Quijote, bajo el balcón de Roxana o al pie de los molinos de viento... El alma inmensa del personaje lo eclipsa todo, y "Charlie" se convierte en hombre símbolo de una generación que no puede ser ya sentimental, ni religiosa, ni combativa, porque perdió la ilusión, la fe y el entusiasmo agresivo.

Chaplin es el hombre bueno, que no tiene escrúpulos. Roba o engaña, para socorrer una desgracia o para remediar una injusticia... Usa de malos ardides, pero es para castigar a quien de sobra merece tal castigo... Y cuando la suerte le es adversa, no se lamenta, no protesta, no desespera; sonríe tristemente y guarda su hora con paciencia, con malicia, con un estoicismo sencillo, lleno de humor y despojo del vano oropel de la tragedia...

Chaplin es un escéptico, si ustedes quieren; pero como dice Anatole France al hablar de su propio escepticismo, no se trata de negarlo todo, sino tan sólo "de negar las negaciones"; no se trata de no creer sino de discernir entre la credulidad considerada como absoluta virtud, y la firmeza que consiste en poner en duda todo aquello que no hay razón alguna para creer...

"Charlie" es como debiéramos ser todos para no ser malos, sin por ello entregarnos indefensos al ambiente de la maldad... "Charlie", héroe de la literatura, es maestro de la vida...

Hablaremos mañana un poco de "La Quimera del Oro", su obra maestra.

AV. MATTA

"El Jorobado" o "Enrique d gardere".— En sus dos fu de hoy, el Av. Matta exhibe de la más romántica y apasi historia de capa y espada viv el sutuoso reinado de Luis XIV se titula: "El jorobado" o " que de Lagardere" y que ta terés ha despertado en la ex ción de sus dos partes anteri El episodio de hoy se titula: " ra de Nevers".

DIECIOCHO

Hoy presenta este teatro un no excepcionalmente valioso: " mas del deseo", perteneciente Fox, creación pasional de lujo y te interés.

COLON

El Colón, el simpático cine calle San Pablo, estrena en sus ciones de hoy de las 6.15 y 9 lujosa película de emociones nales de Jhon Gilbert titulada hombre lobo", cuyo interés y espectaculares los determinan denodadas que se libran por el no asunto de la vida: el amor una muchacha, llena de atrac que ha sucumbido moralmente genera y salva.

DELICIAS

"El capitán corsario". — Es la película que anuncia hoy para las y 9.30, esta popular sala cinem gráfica. En vista del éxito qu tuviera la noche de su estreno empresa ha resuelto repetirla. se sabe, la prestigia con su pretación admirable el galán rren Kerrigan. Completa el progra la tercera función de la interes serial "El as de espadas", a del intrépido actor William mond.

LA PELICULA DE ARTE FRAN CES: "EL MISTERIO DEL HOT DE POTEMKIN" SE ESTRENA EN LOS TEATROS DE VALENZ LA BASTERRICA

El Consortium Cinematográfi Chile, cuya fecunda labor art del año pasado le conquistó el lido prestigio de que goza ho entre nosotros lanzará su prime treno de arte, la semana próxima los teatros de la Empresa Va zuela Basterrica y Cía.

Esta primera obra que servirá ra afianzar ese pedestal tan le mamente conquistado, será: Misterio del Hotel de Potem producción intensa de dramati que por su método y calidad ca revolucionará totalmente la nematografía actual.

La labor central de la obra la nen dos artistas famosos: Vanky, bailarina húngara, ho Estados Unidos y Juan Ange artista francés más completo nuestro público conoce.

"El misterio del Hotel de Po kin" se estrenará en la se próxima en los teatros de la presa Aurelio Valenzuela Ba ca y Cía.

"LA FUERZA DEL AMOR PRO PIO", DE NORMAN KERRY, SE ESTRENA EN EL PRINCIPAL LA SEMANA PROXIMA

De la presente generación de lanes americanos, ninguno tal hoy cante con más justicia el tulo de primer galán actor, que man Kerry, el afortunado intér de "El fantasma de la ópera", "Los amores de un Príncipe". Norman Kerry que desde hace años trabaja exclusivamente para Universal, se presenta en "La za del amor propio", obra cuya ción se desarrolla en el gran do y en las praderas del Far "La fuerza del amor propio" estrenará en la semana próxima el teatro Principal.

VERY SOON
Fredie Residence
Daily, weeckly and monthly rates. (Necesitamos casa espaciosa, con garage. Sin intermediarios).
FREDIE, Casilla 6020
16—A

LA TORNERIA
EL CONDOR
CONDOR 1380, TELEFONO 270, PARQUE
Ofrece a usted:
LAMPARAS DE MADERA
SUC. JULIO TIXIER.

SEÑORITA
TAQUIGRAFA
recomendada necesítase en Estado 239 (2.o piso). PRESENTARSE DE 5 A 6 P. M

VENDO
de ocasion un rico piano cola perfecto estado, dos amoblados de dormitorios, dos trinches, catre de bronce, alfombras, llas cristalerías y fierros zados.
Santo Domingo 936

T. Av. Matta
Av. MATTA frente San Isidro
HOY 6.30 Y 9.30
FINAL DE
EL JOROBADO
MAÑANA
EL FANTASMA DE LA OPERA

SPLENDID

DIRECCION: MAX GLUCKSMANN

HOY 6.30 y 10.30

PLATEA: $ 3

LA MAS HERMOSA PELICULA PARAMOUNT, LA HISTORIA DE AMOR Y FATALISMO MAS EMOCIONANTE

ALAS CORTADAS

LA MEJOR CREACION DE LA DIVINA

BEBE DANIELS

secundándola en el impresionante rol de payaso, el genial actor **ERNEST TORRENS** y el simpático y galante **CONRAD NAGEL**

MAÑANA QUINTA Y SEXTA EXHIBICIONES TRIUNFALES DEL

GRANDIOSO FILM DE ARTE LATINO

"PARIS"

LA PELICULA QUE HA CONSAGRADO EL PUBLICO COMO EL MEJOR ESTRENO DEL MES

DOMINGO Un delicado estreno social **¡OH CABARET"** Creación de gran lujo de **FLORENCIA VIDOR**

POLITEAMA

ESPECIAL Y NOCHE

Estreno de la triunfal concepción del genio artístico francés:

"PARIS"

ELECTRA

ESPECIAL Y NOCHE — ORQUESTA JEREZ

MILTON SILLS

EN EL HONDO DRAMA SOCIAL DE TESIS:

BORRASCAS DE ALMAS

REPUBLICA

6.30 — CON ABONO — 9.30

LA MAS BELLA Y ELEGANTE COMEDIA SOCIAL MODERNA

LA BATACLANERA

NOTABLE CREACION DE LA SEDUCTORA

MARGARITA LIVINGSTON

ODEON

BARROSO Y SAN PABLO. ORQUESTA JAZZ-BAND — 6.30 Y 9.30

LA FASCINADORA ESTRELLA

MAE MURRAY

EN SU CREACION SUPREMA

LA DANZA HEROICA

LUNES 19 = TEATRO VICTORIA

LOS ARTISTAS UNIDOS PRESENTAN AL GENIO DEL CINE

CHAPLIN

EN SU OBRA MAESTRA, QUE ES TAMBIEN LA MAS ESTILIZADA CONCEPCION CINEMATOGRAFICA

LA QUIMERA DEL ORO

Localidades numeradas en venta

VEA USTED EN ESTADO 277, CASA "STONE", LOS ZAPATOS AUTENTICOS USADOS POR CHAPLIN EN ESTE FILM

Apresúrese a comprar entradas, pues hay mucha demanda

EL BRASIL Y EL SETIEMBRE

presentan hoy "El espectro de Oriente", por Mildred Harris de Chaplín y Norman Kerry

Una obra del sello Fox y de intensa dramaticidad presentan hoy los teatros Setiembre y Brasil en sus funciones sociales de hoy.

Esta obra que nos traslada al Oriente misterioso, está interpretada por una contelación de estrellas de primera magnitud, como son la bella actriz y ex-esposa de Chaplín, Mildred Harris, Evelyn Brent, Norman Kerrylel, galán de moda y el popular Frank Mayo.

La película se titula "El espectro de Oriente", y en ella vemos como un blanco en sus viajes por la India se enamora de una bella nativa contrayendo matrimonio.

"El espectro de Oriente irá hoy en las dos funciones del Setiembre y Brasil.

MAÑANA SE ESTRENA "UN BESO A OSCURAS", EN EL TEATRO VICTORIA

Esta notable comedia Paramount está interpretada por Adolfo Menjou

La Empresa del Victoria, que los días Sábados selecciona sus programas con esmero especial, llevará a su pantalla la amable y frívola comedia de Adolfo Menjou, titulada: "Un beso a obscuras", cinta Paramount, que está colocada en una de las mejores categorías, indiscutiblemente, de esta compañía.

Dos infidelidades ligeras, la de un novio todavía casquivano y atenorizado y de la una linda mujercita casada que en medio de su debilidad femenina, quiere a su marido; un beso propinado en las sombras de un jardín, cálido, allá en Cuba; unos instantes hermosos de olvido y pasión superficial y por fin dos perdones sinceros, componen la esencia de esta novela simpática, a la cual le agrega relieves sugestivos y un colorido alegre el notable actor Adolfo Menjou.

Público Lector

La formidable competencia de los importadores o distribuidores de películas para conquistar el mercado cinematográfico, ha obligado últimamente a exagerar en forma ostensible los métodos de la propaganda.

Ya no se estrenan,—según los anunciadores,— sino "super-producciones". Ya no se habla más que de cintas "extraordinarias" y todas son pregonadas con la "obra que no podrá ser jamás superada", aunque poco más tarde la misma empresa se desdiga al lanzar otra película. Siempre la producción del día será "lo mejor se ha hecho hasta hoy".

Esta exageración ha llegado a desorientar al público, el cual no sabe ya a qué atenerse con relación a las recomendaciones y llamados que se le hacen en gigantescos avisos.

El adjetivo prodigado hasta la redundancia y el ditirambo sin control han hecho que los elogios habituales no tengan ya mucho valor para el público.

Por esto, nosotros, ante el próximo estreno de nuestra cinta de mayor importancia, no derrocharemos palabras ni agotaremos el léxico para recomendarla, sino que recurriremos a la elocuencia de los hechos.

El Lunes presentaremos en el Teatro Victoria "La Quimera del Oro". Sobre esta cinta la crítica extranjera y conocidos literatos han hecho extensos estudios analíticos y la han calificado como una obra perfecta que ennoblece el arte cinematográfico.

Pero, lo que mejor dice de sus méritos es el hecho siguiente: Hasta ahora nunca los exhibidores habían demostrado un interés mayor que ante el estreno de "La Quimera del Oro". Para obtener la primicia de su presentación se han hecho proposiciones jamás igualadas que revelan una confianza absoluta en su triunfo, ya que ellas provienen de personas conocedoras de la calidad de las películas y de reconocido sentido práctico.

En Valparaíso "La Quimera del Oro" ha marcado la mayor negociación hecha dentro de la cinematografía. Se consiguió la primicia del estreno mediante la GARANTIA DE UN MINIMUN DE ENTRADAS, garantía que fué previamente depositada por la empresa del teatro que la ofrecía.

En Santiago, la programación se ha hecho en condiciones análogas que también demuestran un interés nunca igualado por estrenar la cinta.

¿Puede hacerse mejor elogio que éste de "La Quimera del Oro"?

ARTISTAS UNIDOS.

LA EMPRESA VALENZUELA BASTERRICA ESTRENARA MAÑANA EN LOS TEATROS SETIEMBRE Y BRASIL. LA GRACIOSISIMA PELICULA DE HAROLD LLOYD, "EL TENORIO TIMIDO"

Harold Lloyd se ha impuesto nuevamente al público santiaguino. Se ha impuesto no sólo por la simpatía de que goza aquí y por su larga y meritoria labor anterior, sino por los valores que tiene su reciente producción "El tenorio tímido", que a teatro lleno y entre carcajadas estruendosas, se ha venido dando estos días en el Victoria. En efecto, esta última producción del célebre bufo representa un esfuerzo de consideración y es una obra maestra. El esfuerzo está de manifiesto en su parte espectacular, que es de un interés intenso y sostenido: las carreras de Harold para evitar el matrimonio de su adorada se desarrollan en forma curiosa y muchas veces sensacional, a medida que cambian los medios de locomoción que le depara el acaso; el vertiginoso correr del tranvía que él maneja sin miedo y el percance que le obliga a subirse al techo del vehículo para colocar en su sitio el toma corriente; la fuga en motocicleta, en auto y a caballo y todos los detalles que le dan vida a esta parte del film, son un conjunto espectacular lleno de sensación, movilidad e interés.

La empresa Valenzuela Basterrica inicia mañana en los teatros Setiembre y Brasil las exhibiciones de la primera producción de la temporada del nunca bien ponderado Harold.

EDMOND LOWE, EN "EL NECIO", PRODUCCION FOX QUE EL PRINCIPAL ESTRENARA EL MARTES

Bajo el sobrio título de "El Necio", la Fox Film Corporation ha confeccionado una costosa e interesante cinta moderna, eminentemente social, con un argumento de fuerza dramática y abundante en episodios de interés y en pintorescos tipos. En "El Necio" se combaten absurdos prejuicios, se da una hermosa lección de moral que ensancha el espíritu y se ensalzan virtudes, en medio de escenas violentas y suaves, produciendo eso claro-obscuro de las obras maestras de la cinematografía.

Todos los buenos recursos técnicos se han empleado en la difícil confección de esta película, donde la fuerza hermosa del motivo central se une en armonioso conjunto al natural desarrollo de la trama y a la selección de paisajes e interiores, que contribuyen a hacer más cautivante el vigoroso drama.

ESCENA DE "EL NECIO"

Mañana Sábado inaugura El Principal los Sábados cómicos

CON UN DIVERTIDO PROGRAMA FOX

El Principal, con muy buena idea, va a dedicar un día a la semana para ir dando a conocer el material cómico de la Fox Film Corporation, que cuenta con interesantes novedades. Las tres películas elegidas para el primer programa son: "Baile por horas", juguete cómico de gracia original, hecho con viveza y con ingenio, "Los vaqueros", donde se exhiben las estupendas proezas de los célebres monos Max y Moritz, y "A propósito de queso", disparate bufo de gran hilaridad.

Se Fué el Callo Gracias a "Gets-It"

Nunca sabrá cuan fácil puede deshacerse de los callos y callosidades hasta que haya usado "Gets-It." Simplemente aplíquense unas gotas y el dolor intenso desaparece, el callo se encoje y pronto podrá arrancarlo con los dedos. Nunca falla. Cuesta muy poco. Se vende en todas partes. E. Lawrence & Co., Chicago, E. U. A.

Base: Acido de salicílico, éter, ácido láctico, colodion elástico.

Joyerías sin talleres

Manden sus trabajos a Castro 541. Puntualidad, y precios bajos.

No olvide:

CASTRO 541

TEATRO COMEDIA

EMPRESA ERNESTO BOUQUET

Compañía Típica de Revistas:

LUPE RIVAS CACHO

Hoy Viernes 16 de Abril hoy: Vermouth sencilla, a las 6.15; platea, $ 5.00

Gran éxito de la revista:

MEXICO TIPICO

Noche, a las 9.30; programa doble. La preciosa revista: MEXICO TIPICO. Gran éxito. El gracioso apropósito en 4 cuadros:

POMPIN TORERO

Localidades en venta desde las 10 A. M.

JUGO DE UVA

MARAMBIO

Pedidos: Teléfono N.o 2321

CONTADOR

competente, con buenas referencias, necesitamos. Ofertas y pormenores por escrito a

CASILLA 807

"¿QUIEN ES EL PADRE DE MI HIJO?"

se estrenará el Martes próximo en los teatros de Valenzuela Basterrica

La multiplicidad de grandes anuncios cinematográficos no ha logrado sustraer la atención pública del estreno de la película "¿Quién es el padre de mi hijo?", producción de la Phoebus Film, que se estrena el Martes próximo en los teatros de Valenzuela Basterrica.

Contribuye poderosamente a este interés público el hecho de que la obra sea presentada por la Andes Film, la misma empresa distribuidora que presentó el año pasado "Las tragedias del amor".

"¿Quién es el padre de mi hijo", rivaliza en efecto con aquella obra por su intensidad dramática, por su sabor humano y por su admirable ambiente realista que transporta al espectador en medio del drama. No hay en esta obra un cuadro perdido; la tragedia se desencadena desde la primera escena con fuerza y arrastra la atención como un vendabal. El asalto a la inocencia en medio de las tinieblas de la noche, la insolente actitud de los culpables que se escudan en sus altos nombres y luego la dolorosa peregrinación de los padres de la joven clamando justicia completan la primera jornada dramática de la obra; viene en seguida la acción misteriosa del destino que encadena y ata distintas vidas con ese hilo sutil que parece tejido por la mano de Dios y llega por último el instante culminante en que el delito cae abrumado bajo el peso de la evidencia. Pero todavía sigue el triste calvario de una madre que ignora quién es el padre de su hijo, para transformarse al fin el drama en una tragedia callada y silenciosa.

LYA DE PUTTY

HANS SCHELTLOW

Lya de Putti y Hans Schetlow, son los héroes de esta magna producción de la Phoebus, dos artistas que se completan y que se colocan en esta interpretación entre los grandes artistas mundiales.

"¿Quién es el padre de mi hijo?", se dará en los teatros de Valenzuela Basterrica, por primera vez el Martes próximo.

UNA LECCION DEL AMOR" NO PROVOCARA POLEMICAS

No hay en "Una lección del amor" base para polémicas de crítica cinematográfica, porque es una obra realizada con talento y con verdadero acierto artístico.

Sobre una intriga delicada y conmovedora, en que el amor juega el más importante papel, se ha hecho una película en que hay una vivacidad de colores y luz verdaderamente sorprendente. Los hermosos paisajes, los interiores suntuosos y sencillos a la vez, los cuadros de la aristocrática mansión de Peñalolén, todo rivaliza en una armoniosa plasticidad de gran colorido.

Por otra parte, el argumento ha sido llevado con una experiencia cabal del cine; las situaciones se desenvuelven en una hilación natural, sin vacilaciones, hasta llegar al epílogo en que la obra se ha nutrido de carácter y de ambiente.

"Una lección del amor" es una comedia liviana, agradable, realizada con un profundo acierto de los valores cinematográficos.

Estamos ciertos que obtendrá un éxito resonante.

Se presentará a fines de mes en los teatros de Valenzuela Basterrica.

"POR QUE LOS HOMBRES ABANDONAN SU HOGAR", OTRO GRAN ESTRENO DE LA SALA IMPERIO

La Chilean Cinema Corp., en su afán de presentar sólo grandes estrenos durante la actual temporada, anuncia para la próxima semana la elegante película "Por qué los hombres abandonan su hogar", comedia dramática gemela a la recordada "Por qué las hijas abandonan su hogar".

Esta cinta está interpretada por el aristocrático y fino actor Lewis Stone, el recordado intérprete de "El prisionero de Zenda" y por la linda Helen Chadwick, inolvidable protagonista de "Señoritas, cuidado con la curva".

Además de estas figuras centrales, aparecen en esta película la encantadora vampiresa Alma Bennett, la gran trágica Mary Carr y el notable actor William Long.

Busque, escarbe y recorra todo Santiago y sólo encontrará los insuperables Sombreros Rosenblitt.

INFORMACIONES CABLEGRAFICAS DEL EXTERIOR

DE NUESTROS CORRESPONSALES ESPECIALES, VIA EASTERN Y ALL AMERICA CABLES INC. DE "THE UNITED PRESS". — LOS O RIGINALES DE TODOS LOS CABLEGRAMAS QUE SE INSERTAN EN EST A SECCION, ESTAN A DISPOSICION DEL PUBLICO EN ESTA IMPRENTA

GRAN BRETAÑA

Falleció un eminente periodista

LONDRES, 15.—A raíz de una operación, falleció el periodista Mr. Harold Spender, por haberle fallado el corazón.—(U. P.)

Trece laboristas fueron suspendidos

DE LA CAMARA DE LOS COMUNES

LONDRES, — Esta mañana, mientras se discutía el proyecto de Ley Económica del Gobierno, trece laboristas, entre los cuales se hallaban Mrs. Wheatly y Lansbury, fueron suspendidos de la Cámara de los Comunes.

El acuerdo de suspenderlos fué adoptado por 163 contra 76 votos, después de haber demorado media hora en los trámites respectivos, debido a que los trece se negaron a abandonar los corredores.

Sus colegas hicieron manifestaciones de profundo descontento y protestaron enérgicamente de la suspensión.

La sesión duró 18 horas, terminando a las 9.07 A. M.—(U. P.)

BALDWIN RECIBE AL COMITE DE OBREROS DE MINAS

LONDRES, 15. — Mr. Baldwin recibió al Comité de la Federación de Obreros Mineros. En esta entrevista, los mineros declararon al Premier que consideraban que las negociaciones entre patrones y obreros habían llegado a un punto muerto.

Baldwin prometió a los obreros, conferenciar con los representantes de los dueños de minas, y al mismo tiempo les pidió que aguardaran hasta los próximos días de la próxima semana, antes de tomar cualquier determinación. (U. P.)

ESTADOS UNIDOS

Raquel Meller debutó en Nueva York

NUEVA YORK, 15. — Raquel Meller debutó con doce canciones ante un auditorio especial, que pagó 25 dólares por asiento.

Los críticos y los asistentes, elogian la personalidad verdaderamente magnética de la artista, que ganó completamente al auditorio, que la escuchó enajenado, en medio de la mayor atención, aun cuando no entendía el idioma de sus cantos.—(U. P.)

NUEVA YORK, 15. — Comentando el debut de Raquel Meller, el crítico teatral de "The World", Mr. Alexander Woolcott, dice:

"No puedo exigir nada tan atrayente y agradable en el teatro, como escuchar a esta sencilla y encantadora mujer que, con el arte y espíritu de los romanceros de los viejos relatos, canta los aires de su propio país.

"La Meller es una artista con voz de primera categoría, artista delicada y rara, que se presenta una en cada generación".—(U. P.)

El Presidente Coolidge se encuentra indispuesto

WASHINGTON, 15. — Por encontrarse indispuesto, el Presidente Coolidge ha cancelado todos sus compromisos para hoy. (U. P.)

Hoy a las 3 P. M. se iniciará el Campeonato Suramericano de Atletismo

LAS DELEGACIONES CHILENA Y ARGENTINA CAMBIARON VISITAS DE CORTESIA.— LOS ATLETAS ARGENTINOS CREEN ASEGURADA LA VICTORIA.

POR SU PARTE, UN REPRESENTANTE CHILENO DECLARA QUE "EN LA CANCHA ES DONDE SE VE A LOS GALLOS".—EL PROGRAMA DE HOY

La sesión de ayer del Congreso Suramericano de Atletismo

MONTEVIDEO, 15. — A las once de la mañana de hoy se iniciaron las sesiones del Congreso Sur Americano de Atletismo, presididas por Lúgaro con asistencia de los delegados Sanez del Perú, Kilian y Andwanter de Chile.

Se discutió largamente las interpretaciones del reglamento.

Se dió cuenta de una nota pasada por la Comisión de Fomento Deportivo del Paraguay pidiendo la inscripción del corredor S. Meza para que pudiera actuar en las pruebas de 5.000 y 10.000 metros, la que fué provisionalmente aceptada hasta que el Paraguay confirme la inscripción.

Después de tratar estos asuntos se levantó la sesión, para proseguir mañana.

En la mañana los delegados inspeccionaron la pista del Estadio.

La formación de las series de 100 metros planos Decathlon ha quedado como sigue:

Primera serie.

Vallania (A).
Cabello (C).
Thompson (A).

Segunda serie:

Newbery (A).
Seguel (C.)
Chebert (C).
Gómez Harley (U).

Serie de 400 metros planos:

Primera serie.

Newbery (A).
Seguel, (C).
Chebat (C).
Gómez Harley (A).

Segunda serie:

Vallania (A).
Cabello (C).
Thompson (A).

Las series para los 110 metros vallas, quedan igual a las designadas pos 100 metros llanos y las series para los 1.500 metros igual a las designadas para los 400 metros llanos. (U. P.)

Banquete ofrecido por la delegación chilena

MONTEVIDEO 15. — La Delegación chilena ofreció un banquete al Ministro de Chile, al Secretario de la Legación y al Cónsul, siendo especialmente invitado el corresponsal de la "United Press".

La comida estuvo animadísima y ofreció la manifestación el secretario de la delegación, señor Adwanter lanzando, al terminar su discurso, hurrahs por Chile, Argentina, Uruguay y Perú. La mesa estaba adornada con banderas de los países representados en el campeonato.

En la tarde de hoy los argentinos visitaron a los chilenos manteniendo una animadísima conversación que duró más de media hora, en la que se hicieron comentarios de los desarrollos que tendrán las pruebas del campeonato y asegurándose mutuamente grandes triunfos. Los chilenos devolvieron la visita esta misma noche.

Durante el banquete, el Secretario de la Legación de Chile, declaró al corresponsal de la United Press que los diplomáticos chilenos estaban muy complacidos de la visita de los atletas chilenos, pues ellos les recuerdan la lejana patria y que se sentían segurísimos del triunfo del equipo, que para alcanzarlo sólo bastaría que cada uno pusiera un poco de voluntad, que el resto lo haría la raza chilena. En el curso de la conversación aludió también al estado de los boxeadores chilenos, cuya apariencia es correcta y la unión entre ellos correctísima. Refiriéndose a la actitud del Ministro de Chile, dijo que nada podía decir por ser subalterno y que debía reservar su opinión, pues si declaraba ser buena, parecería un adulo y si fuera contraria, constituiría una deslealtad publicarla; agregando que esos atletas se hallaban en muy buena disposición y que su misión era ayudarlos. (U. P)

LOS AVIADORES LORIGA Y GALLARZA SALIERON DE KARACHI, RUMBO A AGRA

A pesar de los esfuerzos sobrehumanos para encontrarle, el aviador Martínez Estevez no ha sido hallado.— Numerosos aviones de la Real Fuerza Aérea Británica exploran el desierto, en combinación con automóviles blindados.— Se ha solicitado la cooperación de los beduinos para encontrar al aviador.

MADRID, 15. — El Ministro de Estado ha recibido un telegrama procedente de El Cairo, en el cual se le anuncia que los aviones siguen la exploración y que autos blindados recorren el desierto, en las inmediaciones en donde aterrizó el aparato.

El Emir Abdullah de la Transjordania, envió a los árabes a buscar a los aviadores hasta la frontera del Irac con la Palestina. (U. P.)

KARACHI, 16. (Flash). — Los aviadores Loriga y Gallarza partieron a las 8 de la mañana de hoy Viernes, rumbo a Agra. (U. P.)

MADRID, 15. — El Director General de Aviación ha conferenciado con el Ministro de Estado, señor Yanguas, respecto al raid aéreo a Manila que realizan los aviadores Gallarza, Loriga y Estevez.

Durante la conversación se trató especialmente sobre la búsqueda del capitán Estevez. (U. P.)

MADRID 15.—Hablando sobre los esfuerzos que se realizan para encontrar al aviador Estévez, el general rimo de Rivera declaró lo siguiente: "El Gobierno extrema sus esfuerzos para conseguir noticias del capitán Estévez, las que hasta la fecha están muy lejos de ser optimistas."

El Ministro de Guerra hizo la siguiente declaración, a este respecto: "España entera espera ansiosamente la confirmación de la noticia de haber sido hallado Estévez. El Gobierno ha despachado a diversos puntos un centenar de telegramas pidiendo noticias. Por su parte, las autoridades de la aviación británica han ordenado la salida de numerosos aeroplanos con la misión de efectuar reconocimientos a través de Siria; pero que todavía no han obtenido ningún resultado."—(U. P.)

EL CAIRO 15.—Funcionarios políticos se han dirigido al desierto, con el objeto de ponerse al habla con las tribus de beduinos y solicitar su cooperación en la búsqueda del aviador Estévez. También han enviado expertos en rastrear las huellas, en la esperanza de que hallen algún indicio de los extraviados.

Los buscadores han establecido en el desierto grandes fogatas colocadas en las eminencias del terreno, que en el día echan abundante humo, y en la noche, despiden llamas. Las tribus locales se encuentran ya ayudando en los trabajos.

Fuertes tormentas de arena han impedido las operaciones de salvataje durante un par de días; pero continuarían sus esfuerzos hasta que ambos sean hallados.—(U. P.)

EL CAIRO 15.—A las 6.40 P. M. de hoy, a pesar de los esfuerzos sobrehumanos que se han desplegado para hallar al aviador Estévez, no se ha conseguido éxito.

Los trabajos han sido organizados por la Real Fuerza Aérea Británica. Otros aeroplanos recorren el desierto en todas direcciones, por los sitios por donde podrían ser hallados Estévez y su mecánico. También ayudan en la búsqueda algunos automóviles blindados.—(U. P.)

BAGDAD, 15. — Los aeroplanos de la Real Fuerza Aérea continúan desplegando grandes esfuerzos por hallar al aviador Estevez y a su acompañante. Se ha llamado la atención hacia el hecho de que el aparato fué hallado a cinco millas de la ruta aérea usual. (U. P.)

MADRID, 15. — Los funcionarios manifiestan que la única esperanza de hallar a Estevez es que haya sido encontrado por alguna caravana. El aparato iba provisto únicamente de raciones necesarias para un día (U. P.)

A las 3 P. M. se iniciará el torneo

MONTEVIDEO 15. — Los equipos y la comisión organizadora del campeonato suramericano han terminado todos los preparativos.

Los chilenos, uruguayos, argentinos y peruanos se han dedicado a descansar durante todo el día de hoy. Los atletas que no tomarán parte, ocuparon algunos momentos en efectuar un suave entrenamiento.

Lor argentinos recorrieron la ciudad en varios automóviles, visitando, luego, el Club Argentino.

Los cadetes navales peruanos visitaron la escuela naval, siendo objetos de una cariñosa demostración de simpatía. Sedo continúa enfermo, mejorando rápidamente.

El torneo se iniciará a las quince horas, comenzando las series de los cien metros, siguiendo luego el lanzamiento de la bala, salto alto, series de ciento diez metros vallas, mil quinientos y diez mil metros llanos.

Alrededor de las performances del equipo argentino hay mucho misterio, habiendo el entrenador Dickens prohibido que se publiquen.

En los mil quinientos metros no es difícil que Chile constituya una sorpresa, pues se halla entrenadísimo. En la prueba del lanzamiento de la bala, a pesar de que se cree en las buenas performances, se puede estimar que los primeros lugares se los disputarán Panigatti y Maira, pues a pesar de que interviene Cullen, éste último no parece que pueda figurar, ya que no se halla en buen estado. En los ciento diez metros valla, se anticipa que el triunfo será muy disputado, pues Vallania, Tartaglia y Ugarte son especialistas en la prueba y están en perfectas condiciones. A Ugarte, que en los entrenamientos ha cosechado muchos aplausos, se le considera como el mejor vallista suramericano. (U. P).

El programa de hoy

MONTEVIDEO 15.— El programa de mañana es el siguiente:

Los cien metros planos correrán: Wagner, Hanning y Villarroel, chilenos; Alcalá y Gómez Sánchez, peruanos; Paiva, Areis y Prevepastore uruguayos; Albe, Barrueco y Aldao argentinos.

Los 400 metros planos los correrán: Brewster, Prada y Genta argetinos; Curuchet, Maggi, Acosta y Laffitte uruguayos; Catalán, Muller y Godoy chilenos; Souza peruano.

En la prueba lanzamiento de la bala participarán: Seguel, Acevedo y Benaprés chilenos; Llobet Cullen, Edwin y Viviani argentin Panigatti uruguayo.

En el salto alto particip Ugarte, Amorre y Cabello chi nos;A. Vallania argentino; Pat Rocatti y Shepard uruguayos.

En los 110 metros vallas par ciparán: Gómez Sánchez peruan Vallania y Newbery argentin Estape, Harley y Tartaglia ur guayos; Lara, Ugarte y Prima chilenos.

En los 1,500 metros particip rán: Moreno, Medel y Pérez ch lenos; Ledesma, Suárez y Denegr argentinos; Cherry, Pizza y Ram yo uruguayos; Sedo peruano.

Se confirmó que el atleta peru no Sedo no participará en es prueba por encontrase enferm

En los 10,000 metros particip rán: Plaza, Castillo y Fuores ch lenos; Rivas, Cecarelli y Gonz lez argentinos, Pacheco y Dív peruanos. (U. P.)

PANAMA

El proyectado tratado con Es tados Unidos

BALBOA, 15. — El Gobier ha rechazado la actual forma d proyecto de Tratado con los Es dos Unidos, devolviéndolo a Was hington con el Cónsul de Pan má en esa capital, señor Enriq Geenzier, quien se dirige el D mingo a Nueva York, llevando la trucciones para entregarlo a Comisión Panameña.

El Gobierno ha introducido proyecto algunas insinuaciones reforma, destinadas a proteger l intereses de Panamá, y las cu no han sido reveladas. (U. P.)

El equipo argentino descan

MONTEVIDEO 15. — El equ po argentino descansó durante do el día de hoy. Visitó al equi chileno. (U. P).

"En la cancha se ven l gallos"

MONTEVIDEO 15. — Todos l competidores se encuentran lle de entusiasmo y dispuestos a tr far. Los argentinos son consider dos serios adversarios.

Custodio Seguel, delegado chi no, ha declarado al correspons de la United Press: "Los argen nos pretenden intimidarnos pub cando a cuatro vientos que el tri fo lo tienen seguro y que sólo d dan del éxito en las carreras mil quinientos, diez mil y qui mil metros. Parece que olvid que los chilenos no se declar vencidos sin que pongan todo empeño por vencer.

"Es necesario que conste que severo entrenamiento realiz nos lleva a la pista con mu facilidad para hacer bastan de nuestra parte."

Hanning, ha dicho: "Escuchan las conversaciones que sostien los argentinos, se desprende q parecen considerarse relámpag para las carreras cortas. Nuest ánimo no está mal. Seguimos conciencia los consejos que nos nuestro entrenador. Creo que a nos tocará en los cien y dosci tos metros y en las postas de cu tro por cien y cuatro por cuatr cientos. No vale la pena habl En la cancha se ven los gall (U. P).

EL TRATADO DE GARANTIAS MUTUAS RUMANO - POLACO

Se le considera parte importante de la red de acuerdos entre naciones europeas

(Correspondencia cablegráfica de Henry Wood, especial para "La Nación")

GINEBRA, 15. — El Tratado de Garantías Mutuas, que acaba de ser firmado entre Polonia y Rumania, constituye una parte sumamente importante en la red de los acuerdos de grupo entre naciones europeas, acuerdos que la Liga espera poder englobar en la Asamblea de Setiembre, en un solo proyecto universal y general, de Seguridad y Arbitraje, destinado a reemplazar al difunto Protocolo de Ginebra.

En conformidad con las recomendaciones de la Liga, el Tratado duraría cinco años, y establece la ayuda mutua, en tres posibles casos:

1.º De guerra defensiva;

2.º De agresión inmediata de parte de algún país de la Liga, como también en caso de agresión, después de haber agotado todos los esfuerzos para llegar a una solución pacífica; y

3.º De una agresión por algún país que no sea miembro de la Liga, lo que manifiestamente alude a Rusia.

El Tratado de Garantías Mutuas, estipula que la negociación del Tratado rumano-polaco de Arbitraje es similar al Tratado que Polonia está negociando con Austria.

Polonia ya ha terminado Tratados de Arbitraje con Checoslovaquia, Suecia, Suiza, Alemania y los Estados del Báltico.—HENRY WOOD. — (U. P.)

AVISO

ALL AMERICA CABLES, INC. — VIA "ALL AMERICA"

Esta Empresa tiene el agrado de avisar a su distinguida clientela y al público en general, que desde el primero de Mayo próximo establecerá un nuevo servicio de CABLEGRAMAS CARTAS DIARIAS (DLT) para Gran Bretaña, Norte de Irlanda y Portugal, a UN CUARTO DE LA TARIFA ORDINARIA, con el mínimo de 20 palabras siendo entregados los mensajes 48 horas después de ser depositados en cualquiera de nuestras oficinas.

para más detalles, pídanse informes en las oficinas de la Compañía.

ALL AMERICA CABLES, INC. — AGUSTINAS 1065

EL "NORUEGA" LLEGO ANOCHE A LENINGRADO

ESTOCOLMO, 15.— Se espera que el dirigible de Amundsen pase por sobre esta ciudad entre 8 y 9 de la mañana. Actualmente no se tienen noticias del aparato, debido a la espesa neblina que envuelve a la ciudad.— (U. P.)

una espesa neblina, hallándose en estos momentos en algún punto situado entre Suecia Central y el Mar Báltico, frente a Finlandia.

Todas las estaciones radiográficas han sido avisadas para que le presten los auxilios necesarios. preparativos para recibir al "Norge" se encuentran enteramente listos, esperándosele en el aeródromo Trotzky, entre 3 y 4 de la tarde.

Cada 3 horas se lanzan boletines anunciando el tiempo en dirección a Noruega. En caso de que el dirigible llegue en la noche, un reflector potentísimo indicará el sitio en que se encuentra el aeródromo.—(U. P.)

ESTOCOLMO, 15. — El Norge se encuentra perdido en medio de la niebla. — (U. P.).

La llegada del dirigible a Leningrado

LENINGRADO, 15. — Durante todo el día una gran masa de espectadores aguardaron excitadísimos en el Aerodromo Trotzky alguna noticia referente al dirigible "Norge". Solo a las 6.30 se consiguió en Gronstadt ponerse en comunicación con el dirigible y saberse que continuaba viaje sin novedad. A las 8 se le avistó en el horizonte y con toda rapidez se avecinó al Aeródromo comenzando el descenso que se efectuó sin incidentes, en medio de la concurrencia que estalló en hurras y manifestaciones de simpatía. La tripulación que se encuentra en perfectas condiciones de salud fué saludada por los cónsules de Noruega e Italia, el representante del Encargado de Negocios de Inglaterra, el attaché a la Embajada Italiana en Moscow, Delegados de la Academia de Ciencias Narkomindel y representantes de otras instituciones y organizaciones de Leningrado. (U. P.)

EL "NORGE" LLEGO A LENINGRADO

LENINGRADO, 15. — El dirigible "Norge" de Amundsen, llegó a esta ciudad a las 6 de la tarde.

POLONIA

SERIA INMINENTE UN GOLPE DE ESTADO

VARSOVIA 15. — Los anuncios de la prensa insisten en asegurar que es inminente un golde de Estado. Se ha rumoreado que el General Pilsudski, Vitof y Dovski, formarán un Directorio, con el objeto de establecer una Dictadura triunviral. (U. P).

ISLAS HAWAI

EL VOLCAN MAUNALOA EN ERUPCION

HONOLULU, 15. — Por las laderas del volcán Maunaloa caen en estos momentos tres ríos de lava, producto de sucesivas y renovadas erupciones, ocurridas durante la noche última y hoy día.

La lava amenaza varias aldeas y plantaciones. Los moradores de la región huyen ante el calor y los vapores despedidos. (U. P.)

FRANCIA

Los servicios del ferrocarril transiberiano

PARIS, 15. — La sociedad que actúa como Agentes de la Compañía Internacional de Vagones-camas ha llegado a un arreglo para reanudar el servicio en combinación con el Ferrocarril Trans-Siberiano. El servicio comenzará a practicarse en el verano. (U. P.)

Las negociaciones franco-rusas permanecen estacionarias

PARIS, 15. — Las negociaciones franco-rusas permanecen estacionadas. Aquí se opina que no interesa proseguirlas, pues se cree que Rusia solo busca créditos, los que Francia no podrá conceder. (U. P.)

Krassin está gravemente enfermo en Niza

PARIS, 15. — El embajador del Gobierno de los Soviets señor Krassin está gravemente enfermo en Niza. A pesar de la transfusión de sangre a que fué sometido sigue empeorando no obstante esta atendido por los mejores especialistas de Berlín, Londres y París. Se teme que los esfuerzos por salvarlo resulten inútiles. (U. P.)

CANADA

El tratado comercial con las Indias Occidentales

OTTAWA, 15. — El tratado comercial celebrado entre el Canadá y las Indias Occidentales libera el café de las tarifas proteccionistas británicas y los plátanos de todas las tarifas vigentes; reduce la tarifa sobre azúcar polarizada a 96 grados de 45 a 28.712 centavos por cada libra y para otros grados en forma similar. Esto constituye un serio golpe para las tarifas norte-americanas de cuyos cambios los importadores están reclamando. (U. P.)

UN PUNTO DIFICIL EN LA CONFERENCIA DE PAZ DE OUDJA

¿Cómo negociar la pacificación de Abd-el-Krim, sin aumentar su prestigio?

(Correspondencia cablegráfica de Charles Mc Cann, especial para "La Nación")

PARIS, 15. — Uno de los puntos más espinudos que se presentan en la Conferencia de Paz a realizarse en Oudja, para los franceses y españoles, consiste en hallar la manera de pacificar a Abd-el-Krim sin añadirle el prestigio de considerarle el dirigente de todas las tribus marroquíes. Esto, según una explicación muy digna de fe, explica la razón de por qué una parte de los funcionarios oficiales de España no desea que se dé a estas negociaciones todo el carácter de una Conferencia de Paz, y preferiría negociar secretamente, por intermedio de emisarios.

Los españoles dicen que los delegados del Riff, aún el llamado Ministro de Relaciones Exteriores, carecen en absoluto de facultad para discutir las condiciones de paz, y llevan simplemente instrucciones escritas de Abd-el-Krim, y que, por consiguiente, deberán regresar al Riff toda vez que se presente un punto difícil.

La posibilidad del retiro de Abd-el-Krim del Riff, es materia de amplísima discusión en Madrid, en donde se teme que su ausencia sólo signifique otro importante levantamiento y la reanudación de la guerra tan pronto como se crea que se ha llevado al Riff, de contrabando, cantidad suficiente de cañones, municiones y alimentos. Se ha creído que Francia y España están estudiando este asunto, con la intención de hacerlo salir; pero que por conseguir la amistad de Abd-el-Krim, se le podrá permitir quedarse.—CHARLES Mc CANN. (U. P.)

A LAS FAMILIAS:
OFRECEMOS NUESTRO:
TE marca «IRIS»
ALTA CALIDAD DE LONDRES, A
$ 0.80 LIBRA, 460 GRAMOS NETOS
SAN ANTONIO 344 (EDIFICIO TEATRO VICTORIA)

QUIEN DESEE UN
Buen Baño Enlozado
POR EL PRECIO MAS CONVENIENTE

Que recurra a nuestro Departamento Sanitario.

En los demás artefactos también tenemos precios convenientes, lo mismo que en

TODO ARTEFACTO PARA CALEFACCION

Departamento Sanitario de
MORRISON & CO. - SANTIAGO

Nueces
COMPRAN
Guttmann
Maurer & Co.
MONEDA 1065
TEL. 427

SEÑOR INDUSTRIAL

¿Desea usted que exista en Chile un libro de consulta verdaderamente útil y práctico?
Llene este formulario, sin ningún compromiso para usted:

NOMBRE DE LA FIRMA (o del dueño) ......
ARTICULOS QUE PRODUCE ......
......
CIUDAD ...... CALLE ...... N.o ...... CASILLA ......

y devuélvalo a los editores del ALBUM DE LA SOCIEDAD DE FOMENTO FABRIL Y DE LA INDUSTRIA NACIONAL.

RECIBIMOS SUSCRICIONES Y AVISOS.

TAGLE GONZALEZ Y CIA. — ALAMEDA 1377.— CASILLA 8970

CAJA DE CREDITO POPULAR
Teatinos, esquina Mapocho

Recibe alhajas, ropa, objetos, etc., cobrando la mitad del interés de las agencias particulares.

Préstamos al 1 1|2 o|o mensual

TIBER RESIDENCE
SAN ANTONIO 533

Recién abierto, confortables, lujosos departamentos para familias, personas solas y pasajeros. Higiene, confort, seriedad.
BAÑOS CALIENTES Y FRIOS —:— COCINA DE PRIMER ORDEN
SE RECIBEN PENSIONISTAS POR DIA Y POR MES

SOBRETODOS
— DE —
BRUMMEL POULL y Cía., de LONDRES
MODELOS EXCLUSIVOS
SOBRETODOS - TIPO - OXFORD
CRUZADOS, MEDIO FORRO DE SEDA TORNASOL
Gran Reclame: $ 330 y $ 285
CASA E. YEPEZ
Sastrería — BANDERA N.º 175 — Sastrería

INFORMACIONES CABLEGRAFICAS DEL EXTERIOR

DE NUESTROS CORRESPONSALES ESPECIALES, VIA EASTERN Y ALL AMERICA CABLES INC. DE "THE UNITED PRESS". — LOS ORIGINALES DE TODOS LOS CABLEGRAMAS QUE SE INSERTAN EN ESTA SECCION, ESTAN A DISPOSICION DEL PUBLICO EN ESTA IMPRENTA

KELLOGG PROPUSO AYER EL ESTADO LIBRE EN TACNA Y ARICA

OTROS ESTADOS TENDRIAN EL RECONOCIMIENTO Y MANTENIMIENTO DE ESE TERRITORIO

Los gastos que demandaría tal situación se cubrirían con las entradas aduaneras .– Para mañana se esperan las respuestas de los Gobiernos de Santiago y Lima.

SE SABE DE ANTEMANO QUE CHILE RECHAZARA LA PROPOSICION HECHA AYER POR EL SECRETARIO DE ESTADO NORTEAMERICANO

A PEDIDO DEL EMBAJADOR DE NORTE-AMERICA, NUESTRA CANCILLERIA DECLARA QUE FUE DON AGUSTIN EDWARDS QUIEN PROPUSO LA NEUTRALIZACION DE TACNA Y ARICA

HASTA AYER EL NUMERO DE INSCRITOS ALCANZA A 4,425

El comité de reclamaciones reanudó sus funciones

ARICA, 15. — Después de la pequeña actividad notada ayer como resultado de las comunicaciones de Washington, los círculos plebiscitarios han permanecido en una relativa tranquilidad durante el día de hoy.

Todo el mundo manifiesta vivo interés en el desarrollo de las jestiones y las versiones que circulan en Arica no dan base para ningún comentario autorizado. La impresión general prevaleciente es de incertidumbre.

El comité de Reclamaciones reanudó hoy sus funciones. (U. P.)

"LA BUENA DOCTRINA Y UN PRETENDIDO EGOISMO"

LA OPINION AMERICANA COMIENZA A INTERESARSE POR EL ARBITRAJE. — "EL COMERCIO" DE LIMA DICE QUE EL ARBITRAJE SE HALLA EN PELIGRO DE SUCUMBIR POR CULPA DEL EGOISMO DE AMERICA. — "SERIA UTOPICO PRETENDER QUE LA RAZON ESTUVIERA AUSENTE DE TODOS LOS PAISES, PARA REFUGIARSE EN UN RINCON DE LA REDACCION DEL COLEGA"

UN EDITORIAL DE "LA PRENSA" DE BUENOS AIRES

(TRASCRIPCION CABLEGRAFICA DE LUIS MARIA ALVAREZ, ESPECIAL PARA "LA NACION")

BUENOS AIRES, 15. — "La Prensa", publica hoy un editorial titulado "La buena doctrina y un pretendido egoísmo" en que dice lo siguiente:

Mientras lenta y penosamente se realizan las gestiones de Washington para buscar una nueva solución a los asuntos del Pacífico, dejando a un lado el ya casi interrumpido cumplimiento del fallo, la opinión americana empieza a interesarse por un tema fundamental: el arbitraje.

Entendemos que fuimos los primeros en lanzar la voz de alarma al decir que en los sondeos para buscar soluciones políticas a la estancia de la sentencia del árbitro aparecía un gran peligro de orden internacional, porque con tales gestiones se podía llegar a comprometer y desconceptuar en nuestro continente el principio de más eficacia para el mantenimiento de la paz.

Nos complace pues que autorizados diarios de varios países de América se dediquen de preferencia a este tema. La misma prensa del Perú y Chile reconoce que en los momentos actuales peligra un principio. Los diarios chilenos, por su parte, piden a su gobierno que vuelva sobre sus pasos y exija el cumplimiento de la sentencia. La opinión periodística continental trata de influir en el ánimo de los tres gobiernos comprometidos, incidencia que recalcará ante ellos la enorme responsabilidad que asumen.

Sin embargo, un caracterizado órgano periodístico peruano recoge nuestra prédica doctrinaria, imparcial, serena y amistosa e insiste en pregonar que si el arbitraje peligra y sucumbe será por la sola culpa de toda América. En uno de nuestros últimos comentarios editoriales, bajo el título de "Opiniones periodísticas americanas" nos referimos entre otros diarios del Pacífico a ese colega peruano que es "El Comercio" de Lima, y, sin ánimo de entrar en una polémica inoportuna e innecesaria señalábamos el evidente error de aquella generalización.

El diario limeño ha creido conveniente referirse nuevamente a nuestras anotaciones y ha publicado un artículo que ayer insertamos íntegramente en nuestra sección telegráfica. La acogida que nosotros mismos dimos a ese nuevo comentario nos obliga ahora a precisar ciertos conceptos cuya desviación no es prudente permitir; pero lo haremos manteniendo fiel y estrictamente la orientación doctrinaria y tradicional de "La Prensa", sin que nada ni nadie pueda ser capaz de sacarnos de tal terreno.

Según el colega citado el arbitraje se halla en peligro de sucumbir por culpa de América, por culpa exclusiva de América que no le ha prestado el apoyo moral, que le ha hecho un vacío y que, revelando el más frío egoísmo alardea su neutralidad entre despojante y despojado. ¿En qué consiste ese vacío? No lo dice. ¿Acaso al sostener que el arbitraje debe respetarse y que la sentencia debe cumplirse?

No se apoya, moralmente, en principio alguno. No hay que sacar el asunto de Tacna y Arica de su aspecto arbitral si es que se quiere lealmente analizar la cuestión en un terreno doctrinario.

La justicia internacional, en su más alta acepción moderna, está representada por el arbitraje; los países del Pacífico sometieron un punto en disidencia al fallo del Presidente de los Estados Unidos y esa sentencia es la que se trata de cumplir. He ahí en síntesis la cuestión, clara y terminante.

Desear el cumplimiento de la sentencia es anhelar que el arbitraje se respete, que el principio no se quebrante en tierra americana; no es egoísmo, indiferencia, ni retroceso. Si los países directamente interesados se ponen de acuerdo para someterse definitivamente y sin apelación a la sentencia de un tercero, ¿pueden, legal y moralmente, otros países tener un deseo, una aspiración distinta?

El leal cumplimiento del laudo es una lógica sencilla y solo puede extraviarla una lamentable ofuscación.

Para pretender que es un derecho la intervención de otros países en el conflicto del Pacífico, "El Comercio" trae el recuerdo de la conflagración universal, cual si olvidara que la guerra fué la quiebra espantosa del derecho y la denuncia, de hecho, de convenciones, tratados, compromisos y principios internacionales. Justamente, el arbitraje es el último reflejo de la paz amenazada, pero en mérito de un honrado y cabal acatamiento de la sentencia.

El artículo periodístico que comentamos sostiene que todos los países de América están en una situación anti-jurídica y egoísta porque, respetuosos del arbitraje, mantienen una elemental neutralidad absoluta, la unanimidad de los países americanos frente a una opinión singular es la mejor prueba de que existe una conciencia hecha sobre el respecto de la soberanía de los estados en litigio y sobre el respeto a un arbitraje fallado o en vías de cumplimiento. Sería utópico pretender que la razón estuviera ausente de todos los países para refugiarse en un rincón de la redacción del colega, ya que ni siquiera hay indicios para creer que así piensa todo el pueblo del Perú.

Y ya lo hemos dicho: en el litigio de los dos países hermanos y amigos, nos interesa su fin sobre la base del fiel cumplimiento del arbitraje, pero defendemos el principio, no solo por el caso presente, sino por los casos futuros. No aspiramos la paz de hoy, sino la paz de siempre y esto será también egoísmo y un concepto vacío de justicia, como tan duramente lo califica el colega limeño. Egoísmo es una palabra vana, si alguien la quiere referir a nuestro país desde que empezó a luchar por su libertad, hasta hoy, y esto lo sabe el Perú, lo sabe América y lo sabe el mundo. La historia del Perú, en algunas de sus páginas más brillantes, es la negación más absoluta del supuesto egoísmo argentino, involucrado en el injusto cargo del egoísmo americano. El tema es propicio para subrayar conceptos de innegable verdad pero no queremos salir del punto de vista doctrinario y sereno.

Como lo hemos dicho, la responsabilidad queda circunscrita y no hay porque extenderla. El árbitro y las dos partes tienen el compromiso de honor de cumplir la setencia; las naciones de América, ajenas al conflicto, equidistantes y cordiales, solo anhelan la paz y para ello desean la justicia encarnada en el principio proclamado en el Nuevo Mundo.

Si las partes eligieron, con pleno goce de su soberanía, un juez, las demás naciones no deben inmiscuirse porque tal cosa equivaldría a una pretendida substitución del árbitro. — **Alvarez.**

Mr. KELLOGG HABRIA PROPUESTO EL ESTADO LIBRE DE TACNA Y ARICA

WASHINGTON, 15. — De fuente fidedigna, se sabe que Mr. Kellogg, ejercitando sus buenos oficios en la Conferencia relativa a Tacna y Arica, propuso la creación de un Estado Libre, en calidad de tampón, y cuya extensión abarcara las provincias disputadas.

Las autoridades de dichas provincias serían elegidas localmente, y los gastos cubiertos con el producto de las entradas aduaneras.

Dicha proposición contemplaría también el reconocimiento y mantenimiento de la integridad del Estado Libre, por otros Estados sudamericanos.

Se tiene entendido que Bolivia no figuró en la discusión.

Una noticia sin confirmación, dice que el Perú habría cablegrafiado su aceptación, abandonando todo reclamo de indemnización. No se espera que la respuesta de Chile llegue sino dentro de varios días. Los observadores se manifiestan escépticos de que Chile vaya a aceptar semejante proposición. — (U. P.)

LA FORMULA DE NEUTRALIZAR TACNA Y ARICA FUE PROPUESTA POR EL DELEGADO CHILENO SEÑOR EDWARDS

EL EMBAJADOR DE LOS ESTADOS UNIDOS, Mr. MILLER COLLIER, HACE UNA RECLAMACION A LA CANCILLERIA, PIDIENDO SE DESMIENTA EN LA PRENSA LA NOTICIA DE QUE LA FORMULA DE NEUTRALIZACION FUE PROPUESTA POR EL GOBIERNO NORTEAMERICANO

(INFORMACION OFICIAL DE LA CANCILLERIA)

El señor Embajador de los Estados Unidos ha representado al Ministerio de Relaciones Exteriores, la injusticia del ataque dirigido a su Gobierno por un diario de Santiago, con motivo de la posibilidad de que fuera favorecida por el Secretario de Estado, en la gestión de buenos oficios, la fórmula de neutralización del territorio de Tacna y Arica; y ha expresado que dicha fórmula fué de la iniciativa del miembro chileno en la Comisión Plebiscitaria, señor don Agustín Edwards, quien la habría sugerido con insistencia, antes de que partiera para los Estados Unidos el general Pershing.

El Embajador Collier solicita que se informe a la prensa sobre este particular, con el objeto de evitar juicios adversos al Gobierno de los Estados Unidos por causas en cuyo origen no han tenido, ni éste, ni sus agentes, intervención alguna.

El Ministro de Relaciones ha contestado expresando que deplora la publicación referida, y la injusticia de los ataques dirigidos en ella al Gobierno de los Estados Unidos.

Agrega que para el Gobierno no son desconocidas las circunstancias invocadas por el Embajador de los Estados Unidos en orden al origen de la fórmula de neutralización del territorio de Tacna y Arica, y que ha tomado las providencias necesarias para evitar que sus gestiones, estrictamente personales, contrarias o extrañas en absoluto al pensamiento del Gobierno, por bien inspiradas que ellas sean, puedan crear obstáculos en la prosecución del plebiscito o de las negociaciones amistosas pendientes.

Termina el Ministro de Relaciones expresando que aprovecha esta oportunidad para dejar constancia del noble y desinteresado espíritu con que el Gobierno de los Estados Unidos procura encontrar una solución a las divergencias entre Chile y Perú.

NUESTRA CANCILLERIA NO ACEPTARIA LA PROPOSICION DE HACER DE TACNA Y ARICA UN ESTADO LIBRE

EL CANCILLER MATHIEU DECLARA QUE LA POSICION DE CHILE ESTA COMPLETAMENTE AFIANZADA.—"FORMULAS VAN Y FORMULAS VIENEN", NOS DICE EL CANCILLER.—EL MINISTRO DE RELACIONES EXTERIORES ESTA DE ACUERDO CON LO DICHO POR EL SEÑOR ARTURO ALESSANDRI EN SU ULTIMA CONFERENCIA

LAS DECLARACIONES DEL EMBAJADOR DE BOLIVIA EN LIMA NO REFLEJAN LOS PROPOSITOS DEL GOBIERNO DE LA PAZ

Después de dos días de aparente calma en las negociaciones diplomáticas que actualmente se realizan en Washington, en el día de ayer se han producido novedades de gran importancia que señalan una interesante situación para las gestiones de arreglo directo.

Según noticias extra-oficiales suministradas en los círculos del Gobierno, el mediador Kellogg habría propuesto a Chile y Perú, como una fórmula de arreglo definitivo de la cuestión del Pacífico, la neutralización de la provincia de Tacna y Arica.

Aún cuando en la Cancillería se mantiene sobre el particular la más estricta reserva, esta noticia alcanzó ayer a tener trascendencia al público, siendo ella comentada en diversas formas.

NUESTRA CANCILLERIA NO ACEPTARIA LA FORMULA DE NEUTRALIZAR EL TERRITORIO

Aunque, como decimos, en la Cancillería se guarda sobre la fórmula que habría propuesto Kellogg, la más absoluta reserva, en los círculos extra-oficiales fuimos informados que ya nuestra Cancillería ha declarado su firme propósito de no aceptar dicha proposición por considerarla, no solamente perjudicial para los intereses de nuestro país, sino que también porque con ella no se soluciona definitivamente, como se persigue, el litigio del Pacífico.

LA FORMULA DE NEUTRALIZACION FUE INSINUADA POR EL DELEGADO CHILENO EN ARICA

A los más variados comentarios se prestó ayer, en los círculos donde se alcanzó a conocer la noticia de que el Embajador de los Estados Unidos, a nombre de su Gobierno, había reclamado ante el Ministerio de Relaciones Exteriores, de la publicación de un diario en la cual se atacaba al Gobierno de Washington por haber propuesto la fórmula de neutralización.

Como se confirmó más tarde con la declaración oficial de la Cancillería, cuyo texto insertamos en esta información, Mr. Miller Collier declaró al Ministro señor Mathieu, que esa fórmula no había sido sugerida por el Gobierno de Washington, sino que ella había sido insinuada con insistencia por el Delegado de Chile en Arica, señor Agustín Edwards. ... .

LA CANCILLERIA HA DIRIGIDO UNA COMUNICACION AL SEÑOR AGUSTIN EDWARDS

Fuimos informados ayer en los círculos de la Cancillería, que el Ministro señor Mathieu, en conocimiento de las últimas actividades del Delegado chileno en Arica, señor Agustín Edwards, le ha dirigido una comunicación consignada en más o menos los términos de la declaración oficial que publicamos:

UNA ENTREVISTA CON EL MINISTRO DE RELACIONES EXTERIORES

Cuando en las últimas horas de la tarde de ayer el Ministro señor Mathieu se retiraba de la Moneda, tuvimos oportunidad de conversar con él algunos minutos.

Contestando a una pregunta nuestra, el Canciller nos manifestó que las negociaciones directas están en una situación en la cual la posición de Chile está completamente afianzada.

—"Por el momento, nos dijo el señor Mathieu, fórmulas van y fórmulas vienen; pero nada más.

A continuación el Ministro nos habló sobre las circunstancias que mediaron para que Chile aceptara el ofrecimiento del Gobierno de Washington.

En seguida preguntamos al señor Mathieu sobre la forma en que el Embajador de los Estados Unidos había reclamado a la Cancillería sobre la publicación de un diario.

Nos contestó nuestro entrevistado que Mr. Miller Collier sólo había hecho esta rectificación a fin de que en la opinión pública de Chile no se tergiverse la verdadera actuación que su Gobierno ha tenido en esta fórmula de arreglo.

EL CANCILLER ESTA DE ACUERDO CON EL DISCURSO DEL SEÑOR ALESSANDRI

Cuando ya el señor Canciller pisaba el umbral de su casa en la calle Huérfanos, le hicimos una pregunta sobre su parecer acerca del discurso pronunciado anteayer por el ex-Presidente señor Alessandri.

—"Estimo que el discurso del señor Alessandri, nos contestó el Canciller, ha sido notablemente moderado, muy exacto en sus afirmaciones, especialmente en la parte que hace la historia de las negociaciones.

—"Aún cuando sólo lo he leído a la ligera, terminó diciéndones el Canciller, el discurso del señor Alessandri me ha causado la mejor impresión".

EL CANCILLER, CUANDO LO ESTIME OPORTUNO, HARA UNA EXPOSICION EN EL CONGRESO

Fuimos informados ayer en la Cancillería que el Canciller señor Mathieu hará, cuando estime oportuno, una detallada exposición en el Congreso sobre la situación actual de Chile en las negociaciones que se practican para solucionar el Problema del Pacífico.

LAS DECLARACIONES DEL EMBAJADOR DE BOLIVIA E NPERU NO REFLEJAN LOS PROPOSITOS DEL GOBIERNO DE LA PAZ

En la tarde de ayer, la Cancillería entregó para su publicación la siguiente declaración oficial:

Impuesto del discurso pronunciado en Lima, el 9 del presente, por el Embajador Especial de Bolivia en el Perú, don Abdón Saavedra, en el que este diplomático acepta la existencia de una política solidaria entre Bolivia y el Perú para obtener la restitución de ambos países a sus antiguas fronteras, el Ministro de Relaciones Exteriores de Chile instruyó al Ministro de Chile en La Paz para que indagara si tales declaraciones reflejaban el pensamiento del Gobierno de Bolivia.

Hoy se ha recibido en la Cancillería un despacho del señor Barros Castañón en el que transmite una declaración explícita del Ministro de Relaciones Exteriores de Bolivia, según el cual, aquel discurso, cuyo texto no conoce aún la Cancillería Boliviana, no refleja en modo alguno el pensamiento del Gobierno de ese país.

Necesitamos comprar urgente para clientes exclusivos

LAS SIGUIENTES PROPIEDADES

CASA HABITACION de un piso que tenga: 3 dormitorios, salón, salita, hall y demás comodidades, familia y dependencias; patio, regular. Ubicada lo más central posible. Precio, hasta $ 70,000, al contado.

CASA HABITACION y renta, indispensable con bastante frente, no importa su estado de conservación, se exige buena ubicación, barrio central, de preferencia: calles Carmen, Lira o Maestranza y que reconozca bastante deuda hipotecaria. Precio: más o menos $ 100,000. Se paga $ 40,000 al contado.

CASA HABITACION: un piso, prefiérese antigua, extensa que tenga: mínimun cinco dormitorios, radio: de A. Barroso a Sotomayor. Precio hasta $ 100,000. Pago al contado.

CASA DE HABITACION y renta, buena construcción, que tenga mínimun cuatro dormitorios, estilo moderno. Situación: De Plaza Italia a Plaza Brasil y de Santo Domingo a Sazié. Precio hasta $ 120,000. Pago al contado.

CASAS DE RENTA que dén mínimun un doce por ciento de interés, barrio Sur de Alameda. Precio hasta $ 130,000. Pago al contado.

CASA HABITACION, un piso, con mínimun siete dormitorios, indispensable jardín. Radio: de Morandé a Brasil, Santo Domingo a Delicias. Precio hasta $ 200,000. Pago al contado.

CASA MODERNA, extensa, radio Sur de Alameda, de San Diego a Vergara. Preferible en las primeras cuadras de: Ejército, Dieciocho, República o Avenida España. Precio hasta $ 400,000 y con Renta hasta $ 550,000. Pago al contado.

NOTA IMPORTANTE:

Todos estos negocios podemos realizarlos en 24 HORAS. Pudiendo las personas interesadas en vender sus propiedades y que no deseen dejar su orden, ofrecerla y tratar directamente sus negocios con nuestros compradores; estas oficinas, no tendrán inconveniente en dar las facilidades del caso.

CIA. NACIONAL DE COMERCIO Y PROPIEDADES Ltda.

AGUSTINAS 1165, AL 1199 Y MORANDE 207 AL 215

LA PROPOSICION KELLOGG Y LA RESPUESTA DE CHILE Y PERU

WASHINGTON, 15.—Según informaciones extra-oficiales, pero obtenidas en fuente segura, el Secretario de Estado, Mr. Kellogg, sometió hoy nuevas proposiciones a Chile y al Perú, durante la conferencia celebrada respecto de Tacna y Arica.

Los plenipotenciarios han trasmitido esas proposiciones a sus respectivos Gobiernos y, mientras llegan las respuestas, que probablemente se recibirán el Sábado, no habrá nuevas sesiones.

Se cree en ésta que la proposición de Mr. Kellog propicia la creación de un "estado-tampon", desmilitarizado e internacionalizado, entre Chile y el Perú.

Se ha sabido que, hasta ahora, ha habido muy pocos progresos en las negociaciones.—(U. P.)

SEÑORA

Si usted no puede amamantar a su nene puede alimentarlo con

DRYCO

M. R.

que es el alimento más indicado para la buena alimentación de los nenes. En venta en todas las boticas del país.

Unicos distribuidores para Chile:

SANTIAGO — MORRISON & Co. — VALPARAISO

Base: leche desecada.

INFORMACIONES COMERCIALES, POR CABLE

El franco sufre una nueva baja

EN EL MERCADO DE NUEVA YORK

NUEVA YORK, 15. — El franco francés ha llegado a cotizarse a razón de 3.39 centavos oro americano, lo que marca una nueva baja en su precio. (U. P.)

El franco bate un nuevo record en su depreciación

PARIS 15.—El franco continúa bajando firmemente, habiendo llegado nuevamente a batir otro record en su depreciación, cotizándose a 29.62 francos por dólar, y a 153.80 por libra. Ayer, las cotizaciones del cierre fueron de 29.21 por dólar, y 142.02 por libra.

En los círculos de comercio y de la Bolsa reina enorme ansiedad, sabiéndose que la razón principal para esta baja reside en el hecho de que, esperando que fuese a mejorar el cambio, todos habían demorado sus compras de monedas extranjeras; pero se ven ahora obligados a hacerlo en condiciones todavía peores.

Después de la rueda, el franco llegó a cotizarse a 29.70 francos por dólar, y 144.30 por libra esterlina.

Linaza

NUEVA YORK 15.—La linaza se cotizó a $ 2.31 1|2 por bushel, para entrega en Mayo, y a $ 2.33 3|4 para entrega en Julio.—(U. P.)

Azúcar

NUEVA YORK 15.—El azúcar en bruto se cotizó a $ 2.42 la bolsa de cien libras, para entrega en Mayo; a $ 2.87 para entrega en Julio, y $ 2.69 para entrega en Setiembre.—(U. P.)

La libra esterlina

LONDRES 15.— El valor de la libra esterlina en moneda extranjera se cotizó hoy en la forma siguiente:

Estados Unidos, 4.85 15|16 dólares.
Francia, 1143.50 francos.
Bélgica, 131 francos.
Alemania, 20.41 marcos oro.
Finlandia, 193 marcos.
Austria, 34.44 1|2 chelines austriacos.
Holanda, 12.11 1|2 florines.
Italia, 120.82 1|2 liras.
Suiza, 25.17 francos.
Suecia, 18.15 coronas.
Noruega, 22.37 1|2 coronas.
Dinamarca 18.58 coronas.
España, 34.20 1|2 pesetas.
Japón 22. 7|8 yens.
Argentina 44 1|2 pesos.
Checoeslovaquia, 164. 1|16 libras
Portugal, 2.17 32|100 escudos.

ALGODON

NUEVA YORK, 15. — Se fijaron los siguientes precios para el algodón para entrega en las fechas que se indican:

Abril, no se cotizó; Junio, 18.83 centavos oro por libra; Agosto, 18.27 centavos oro por libra; Octubre, 17,38 centavos oro por libra Diciembre, 17.06 centavos oro por libra; Enero, 17 centavos oro por libra. (U. P.)

LIVERPOOL, 15. — El algodón se cotizó hoy como sigue:

Para entrega en Abril, 9.56 peniques por libra.
Para entrega en Mayo, 9.40 peniques por libra.
Para entrega en Junio, 9.25 peniques por libra.
Para entrega en Julio, 9.06 peniques por libra.
Para entrega en Agosto, 8.97 peniques por libra.

Se realizaron siete mil fardos. (U. P.)

CAMBIOS

NUEVA YORK, 15. — Hoy se cotizaron los siguientes cambios:

Inglaterra, $ 4.85 5|8 por libra esterlina.
Francia, 3.37 centavos oro por franco.
Italia, 4.02 1|2 centavos oro por lira.
Bélgica. 3.70, centavos oro por franco.
Suiza, 19.30 centavos oro por franco.
Alemania, 23.81 centavos oro por reichsmark.
España, 14.23 centavos oro por peseta.
Yugoeslavia, 1,76 1|4 centavos oro por dinar
Argentina, 39.75 centavos oro por peso.
Chile, 12.31 centavos oro por peso.
Japón, 46.44 centavos oro por yen. (U. P.)

En Delicias 2636 está la Gran Fábrica Nacional de Gorras y Sombreros.
Sólo fabrica Sombreros Rosenblitt.

INFORMACIONES CABLEGRAFICAS DEL EXTERIOR

DE NUESTROS CORRESPONSALES ESPECIALES, VIA EASTERN Y ALL AMERICA CABLES INC. DE "THE UNITED PRESS". — LOS ORIGINALES DE TODOS LOS CABLEGRAMAS QUE SE INSERTAN EN ESTA SECCION, ESTAN A DISPOSICION DEL PUBLICO EN ESTA IMPRENTA

Las tropas de Kuo Min Chun evacuan Pekin

La operación quedará terminada en la noche.— Las tropas de Feng-Tien permiten que el ejército de Kuo-Min Chun se retire, sin presionarlo.— Las autoridades de Swaton y Cantón han telegrafiado a los delegados a la Conferencia de Extra-territorialidad que no desean su visita

PEKIN, 15. — Ochenta alumnos y profesores del Colegio de Tungchon han permanecido ocultos en los subterráneos del establecimiento, mientras duraba el bombardeo de la ciudad. (U. P.)

PEKIN, 15. — Las autoridades de Swaton y Cantón, han telegrafiado a los delegados que asisten a la Conferencia de Extraterritorialidad, que no desean que se les visite, y que tampoco están dispuestas a cooperar con las investigaciones relativas a la Administración de Justicia. (U. P.)

PEKIN, 15 — Un corresponsal de la United Press que atraviesa el país en dirección al Este, ha presenciado la evacuación de Pekín por las tropas del general Kuo-Min-Chun, desde la región de Fungchow.

Miles de carretas y cañones se dirigente rumbo al noroeste, tratando de orillar la muralla norte de Pekín, de donde las tropas seguirán en tren a Kalgan.

Por otra parte, largas líneas de soldados excelentemente disciplinados, marchan en formación regular hacia Pekín, llegando a las 5 de la tarde a los muros de la ciudad. Estas tropas ya han comenzado a entrar en los templos que se encuentran situados en las afueras, para pasar en ellos la noche, y atravesar la ciudad mañana, en tren.

Los almacenes se encuentran cerrados, no habiendo indicios de saqueo. La gente absolutamente controlada. Es evidente que los tropas de Feng-Tien no hacen presión sobre el ejército en retirada. (U. P.)

PEKIN, 15. — El Comité de Ciudadanos Chinos, temiendo que se produzcan desórdenes, ha enviado comunicaciones telegráficas a los dirigentes del Ejército de Feng-Tien, diciéndoles que no permitan que sus soldados entren a la ciudad.

La policía y los géndarmes, se están preparando para asumir el control de la ciudad en cuanto las fuerzas de Kuo-Min-Chun evacuen la ciudad. Las ametralladoras de la policía se encuentra colocadas en todas las puertas de la ciudad, en tanto que patrullas recorren las calles. Se está organizando también un servicio de camiones armados, que se hallan estacionados en puntos estratégicos, listos para dirigirse rápidamente a los distritos amagados.

Se cree que Kuo-min-clun hará pasar toda su gente a la mayor brevedad, a Nankop.

En estos momentos se escuchan muy pocos disparos, lo que indica que las fuerzas de Fen-Tien están permitiendo el retiro pacífico de las tropas de Kuo-Min-Chun. (U. P.)

PEKIN, 15. — Se anuncia que, en la noche de hoy, todas las fuerzas del General Kuo-Min-Chun evacuarán la ciudad. (U. P.)

PEKIN 15. — Diez mil policías preservan el orden. La evacuación de las fuerzas de Kuo-Min-Chun se terminará la noche.

Las tropas de Feng-Yu-Hsiang, se encuentran fuera del recinto de la ciudad, en la puerto noroeste, sin que pretendan entrar. (U. P.)

Abd-el-Krim ha designado sus representantes

A LA CONFERENCIA DE PAZ DE OUJDA

Concuerdan los puntos de vista francés y español, respecto de la política a seguir para con el leader rifeño

PARIS, 15.—El Gobierno ha sido notificado que los delegados de Abd-el-Krim se encuentran ya en camino hacia Oudja, en donde iniciarán conversaciones de paz con los delegados de Francia y España.—(U. P.)

MADRID, 15. — Los Comisionados franceses y españoles partieron a Málaga y allí se embarcarán en un buque de guerra que los trasportará a Melilla. (U. P.)

MADRID, 15. — Carece de fundamento cuanto se hable acerca de negociaciones formales de paz con los rifeños. Por ahora se trata únicamente de una petición de los rifeños, para entrar en conversaciones, con cuyo objeto se les han comunicado las bases fundamentales que deben cumplir para ello, sin que se piense entablar una negociación formal, mientras no acepten esas bases.

Con el objeto de establecer y ultimar los detalles del desarrollo de estas negociaciones, en caso de que lleguen a formalizarse, se han activado las conversaciones entre los Gobiernos francés y español. (U. P.)

PARIS, 15. — Todavía no se sabe el día en que llegarán a Cuxda los delegados de Abd-el-Krim que participarán en la Conferencia de Paz, que deberá realizarse en esa ciudad.

Mientras tanto, se han realizado todos los preparativos para el alojamiento de los plenipotenciarios, en la ciudad de Ouxda. (U. P.)

OUXDA, 15. — Semi-oficialmente se anuncia que España, en sus condiciones de armisticio, solicitará la eliminación de la zona intermedia entre la frontera rifeña y la zona española, en vista de que Francia insiste en que los rifeños se retiren hasta detrás de su propia frontera entregando su artillería. (U. P.)

MADRID, 15. — Una nota oficiosa sobre la reunión franco-española en el Ministerio de Guerra a la cual asistió el Marqués de Estella y el embajador franc cia que los puntos de vi puestos por el Marqués de E coincidieron en forma abso cordial con los de los dip cos franceses. (U. P.)

PARIS, 15. — Se anunci Abd-el-Krim ha nombrado presentantes en las confe de paz a Sidi-Mohamed-Am Sidi-Mohamed-Hitene y S hamed-Didelhadj; los dos ros son parientes del caudil último de chambelán. Todo tenecen a la Kabila de Beni (U. P.)

PARIS, 15. — Se cree q conferencia de Aujda no co rá antes del Martes próximo sa de que los delegados aún encuentran listos. El delega cés Ponsot ha comunicado al bierno que las negociaciones co-españolas continuarán en drid varios días más no crey poder salir de Madrid para antes del Sábado. El Gobierno cés ha recibido una inform oficial de que los delegados ños se encuentran en camin cia Aujda. (U. P.)

El que usa sombrero Rosenb tt denota a elegancia y buen gusto

JAPON

Incendio de bosques cerca de Kobe

HONOLULO, 15. — Por noticias recibidas de Tokio se anuncia que han estallado serios incendios de bosques que arrasan las montañas situadas en las inmediaciones de Kobe.

Las tropas atacan el siniestro para impedir que este se propague y destruya Kobe que es una ciudad cuyas construcciones son principalmente de madera en la sección residencial. (U. P.)

ALEMANIA PARTICIPARA EN LA COMISION QUE ESTUDIARA LA REORGANIZACION DEL CONSEJO DE LA LIGA

GINEBRA, 15. — Alemania ha aceptado participar en la Comisión de la Liga, que se reunirá el 10 de Mayo, con el objeto de estudiar la reorganización del Consejo de la Liga. (U. P.)

EL ESTUDIO DE LAS LEYES SOCIALES

CONSTITUYE EL 4.o TEMA DE LOS TRABAJOS DE LA CONVENCION FERROVIARIA

(CONTINUACION)

4.o TEMA.— ESTUDIO DE LAS LEYES SOCIALES Y ESPECIALMENTE DE LAS 8 HORAS DE TRABAJO Y LA ABOLICION DEL TRABAJO A TRATO

Aspiración: que se cumpla extrictamente las disposiciones sobre la duración del trabajo, establecidas en la ley 4,053, derogando los decretos y reglamentos que se han dictado contraviniéndola o modificándola en las partes contradictorias o anti-legales, tomando en consideración las disposiciones singulares establecidas en la legislación mundial moderna.

b) Que el salario mínimo se fije sobre la jornada legal y los salarios complementarios por exceso de tiempo que autoriza la ley, se estipulen libremente entre la Empresa y los obreros, con pago de sobre-precio.

c) Que, para el cumplimiento de las aspiraciones anteriores, se ponga en práctica las sanciones establecidas en el artículo 42 de la ley 4053, sobre el contrato del trabajo y se impetren las disposiciones que faltan para hacer eficiente esta ley.

EDUCACION

Universidad Popular Lastarria

HOY SE INICIA EL CURSO DE BIOLOGIA HUMANA

Anoche comenzó el señor Humberto Donoso su curso sobre historia de la civilización. Esta su primera clase la dedicó a resumir sus lecciones del año anterior referentes a la cultura de los pueblos antiguos del Oriente.

En las dos o tres clases próximas del mismo curso, hará una síntesis sobre la civilización antigua de Grecia y de Roma. En seguida iniciará el tratamiento de la materia que propiamente corresponde a su curso del presente año: "La civilización de la Edad Media y de los Tiempos Modernos".

Hoy dará su primera conferencia el profesor de biología, señor Alejandro Rubio. Será una introducción general a la biología animal y principalmente humana, y se desarrollará conforme al siguiente sumario: La biología y sus ramas principales. El árbol geneológico del reino animal. La fisiología aplicada o higiene. Ideas falsas sobre las enfermedades. La salud y los principios higiénicos. Doble importancia de la ciencia. La ciencia práctica.

La conferencia comenzará a las 9.10 P. M., en la Universidad de Chile, Alameda 1058, la entrada es libre.

Interesante conferencia en el Liceo de Aplicación

El Liceo de Aplicación inicia hoy el ciclo de conferencias a cargo de los profesores del establecimiento.

El profesor señor Raúl Ramírez disertará sobre "escenas de la vida estudiantil universitaria en los Estados Unidos".

AGRUPACION NACIONAL DE DIRECTORES DE ESCUELAS PRIMARIAS.—Hoy a las 5 de la tarde en la Escuela del Cerro, celebrará sesión esta institución.

La comisión designada para estudiar con la Asociación de Profesores y otras sociedades de instrucción la formación del frente único del magisterio, destinado a impedir la rebaja de los sueldos, dará cuenta de los últimos acuerdos y del plan de trabajo que se ha acordado ejecutar.

Se avisa encarecidamente se sirva asistir a la sesión el vice-presidente, señora Rosalba Fischer de V.

Bibliografía

"THE SOUTH PACIFIC MAIL"

Publica hoy, Jueves, entre otras cosas de interés general:

Carátula atractiva en colores de una hermosura.

Caricatura de Sir Thomas Hohler, Ministro de S. M. Británica.

Carta semanal de Londres.

Servicio cablegráfico de todo el mundo.

Editoriales.

Vistasde Santiago y la Exposición "Ford".

Recopilación de todas las noticias chilenas de la semana.

Carta semanal de Nueva York.

Cotizaciones de la Bolsa.

Páginas para señoras y niños.

NO TOME OTRO SINO EL
COGNAC BANDERA CHILENA
M-19

«La Riojana»
M. R.
ESTADO 64 — 72
Alfombras, Linoleums, Tripes, Guardas de Alfombras y Linoleum, Pisos para sofáes y cama, Felpudos de coco, Tapices de Brocatos, Felpas, Gobelinos, Popelinas y Cretonas. Confeccionamos cortinajes en todos estilos.
PRECIOS SIN COMPETENCIA
BLANCO HERMANOS Y COMPAÑIA

LA SASTRERIA G. RUDDOFF
Recibió un amplio surtido de las más altas novedades de
SOBRETODOS PICCADILLY
EL MEJOR Y MAS BARATO SOBRETODO EN PLAZA.
138 — ESTADO — 138

MUSSOLINI ABANDONO AYER LA TRIPOLITANIA

Se esperan importantes resultados de su visita, para la penetración italiana en Africa

(Correspondencia cablegráfica de Thomas Morgan, especial para "La Nación")

TRIPOLI, 15.—Mussolini abandonó Trípoli llevando una idea sumamente alta de Libia. Su visita constituye uno de los actos más sobresalientes de su Gobierno, y seguramente ha atraído la atención de todo el pueblo italiano hacia las posibilidades que se presentan a la salida de la sobrepoblación, que constituye un problema siempre creciente.

El Duce espera dedicar mayor atención a la colonia, de acuerdo con su política de expansión.

El General Debono predijo al corresponsal de la United Press, que el resultado venidero de los hechos demostrará que el terreno posee tierras margas ricas, similares a las que se encuentran en muchos Estados.

Mussolini visitó los cuarteles de los ascaris, en donde los altos eritreos presentaron al Duce una revista militar. Los eritreos medían 6 piés de altura y lo llevaron en hombros al tratar de abandonar su auto. El Duce se mantuvo con el espíritu alegre todo el tiempo, terminando el día visitando la Catedral.

Antes de embarcarse en el "Cavour", recibió a bordo a los periodistas que iban a bordo del barco auxiliar "Venezia" y dió las gracias a cada uno.

En cuanto al estado de salud del Duce, él es excelente, viéndosele tostado por el sol y los raids en auto. La nariz la tiene en muy buena condición, aun cuando todavía no está perfectamente recobrado; pero el Duce se comporta como si la herida no existiera. —Thomas Morgan.

TRIPOLI, 15. — El Premier Mussolini partió rumbo a Cateu abordo del "Cavour" a las 10 de la noche de hoy. (U. P.)

TRIPOLI 15.—"Esta es la región hacia donde se extiende el imperio italiano", declaró Mussolini al corresponsal de la United Press, mientras contemplaba la región cultivada que se extiende alrededor de Trípoli, y que presenta un aspecto similar al de las grandes haciendas del medio oeste norteamericano o de Argentina. Agregó en seguida: "Usted ve lo que Italia está haciendo; usted ve que Italia trabaja, construye, crece."

Mussolini se mostró sumamente entusiasmado al ser conducido a través de las haciendas establecidas por los italianos, y que en gran extensión han plantado árboles, teniendo la seguridad de que dentro de pocos años habrán de obtener ricas cosechas de aceitunas, naranjas y limones.—(U. P.)

TRIPOLI 15.—El "Duce" visitó los pozos artesianos, con los cuales se riega miles de acres. Durante su visita, se le obsequió gran cantidad de hermosos vegetales, tales como alcachofas, coles y espárragos, los que depositó en el auto, ordenando que fuesen preparados para la comida.

El "Duce" visitó también la Exposición de Ganado, en la cual había ejemplares de fuertes potros de tipo africano, como asimismo yeguas árabes y caballos, todos ellos producidos bajo la supervigilancia del commendatore Giuseppe Fini, director de las Investigaciones Agrícolas Coloniales. En su revista, fueron presentados también a Mussolini, ejemplares de camellos, mulas y burros.

Dirigiéndose al Congreso de Agricultores Libios, atacó a aquellos italianos ociosos, que se hallan bailando en las salas de baile de los grandes hoteles, cuando debieran estar e nlas colonias, desarrollando sus esfuerzos por civilizarlas.—(U. P.)

TRIPOLI, 15. — El Premier Mussolini partirá a bordo del "Cavour" en viaje de regreso a Italia y será escoltado por la escuadra. Desembarcará en Gaetu. (U. P.)

Cable West Coats
THE WEST COAST OF AMERICA TELEGRAPH COY LTD. THE PACIFIC & EUROPEAN TELEGRAPH COY LTD. VIA WESTERN MADEIRA
Tienen el agrado de avisar a su distinguida clientela, que desde el 1.o de Mayo próximo establecerán un nuevo servicio de CARTAS TELEGRAMAS DIARIAS (dlt) para Gran Bretaña, Norte de Irlanda y Portugal, a un cuarto de tarifa ordinaria, con un cobro mínimo de 20 palabras, siendo entregables 48 horas después de ser depositarlo en nuestras oficinas. Para más detalles sirvanse pedir informes en nuestras oficinas.
LA EMPRESA.

EJERCITO Y ARMADA

ESTA TARDE ESTA CITADA LA CORTE MARCIAL

Han continuado durante el día de ayer los comentarios más diversos en los círculos militares, acerca de la resolución adoptada por las 3.a Sala de la Corte de Apelaciones, al declarar que el Código de Justicia Militar no se encuentra en vigencia por haber sido dictado con posterioridad a la fecha en que entró en vigor la nueva Constitución.

Dijimos en nuestra edición anterior que, posiblemente la Corte Marcial sería citada a reunión en la tarde de ayer, a fin de estudiar la resolución de la 3.a Sala y ver la posibilidad de entablar una contienda de competencia.

Según se nos informó, ayer no fué posible citar a la Corte Marcial debido a que había necesidad de transcribirle previamente a la Corte de Apelaciones, un decreto del Ministerio de Guerra por el que se modificaba la composición de la Corte en cuanto a los miembros del Ejército se refiere.

Como lo dijimos ayer, forman parte de la Corte Marcial los generales señores Pedro P. Dartnell y J. Emilio Ortiz Vega y el Auditor de Guerra y los Ministros de la Corte de Apelaciones, señor Moisés Lazo de la Vega y David Carvajal Arrieta.

Ya en conocimiento de la Corte de Apelaciones el decreto a que nos hemos referido anteriormente, la Corte Marcial será citada a sesión para esta tarde, debiéndose repartir las citaciones en la mañana de hoy.

Es probable que en esta sesión se estudie la posibilidad de entablar contienda de competencia a la Iltma. Corte.

RETIROS DEL EJERCITO. —Se encuentran en tramitación los expedientes de retiro del comandante don Teodoro Aubert y del mayor don Pedro Alvarez Salamanca.

Según se nos informó ayer, también ha iniciado el expediente de retiro del Ejército, el coronel don Belarmino Fuenzalida.

CURSO DE RADIOTELEGRAFIA. —En ediciones anteriores hemos dicho que en Valparaíso se iban a abrir un curso de radiotelegrafía para el personal de la Armada, al cual también se enviarán algunos oficiales del Ejército para que hagan el curso correspondiente.

Este curso que debía funcionar en Valparaíso, se efectuará en Talcahuano, según disposición última de la Superioridad Naval.

DESTINACIONES. — El capitán don José Villagrán ha sido destinado al Miraflores y el teniente don César Pinto al Granaderos de Iquique.

CIGARRILLOS
La Vencedora
HABANOS
SELECCIONADOS
80 cts.
CAJETILLA

Se mandó archivar el proceso contra los oradores de la USRACH

Con motivo de una asamblea celebrada por la Usrach en uno de los teatros de esta capital, la Comandancia de guarnición ordenó que se instruyera un sumario en contra de algunos oradores que se decía habían vertido expresiones inconvenientes o irrespetuosas en contra del Gobierno y del Ejército.

El fiscal, comandante señor Toledo, designado para instruir el sumario correspondiente, tomó las declaraciones del caso a las personas que habían hablado en esa asamblea y terminado ese trámite, cerró el sumario enviando los antecedentes al auditor de la División, señor Vigorena, solicitando previamente el sobreseimiento, pues de la sustanciación de ese sumario se había desprendido que no había méritos para proceder en contra de terminada persona.

El auditor de la División, señor Vigorena, entregó ayer el sumario al comandante de guarnición señor Barbosa, quien, según el Código de Justicia es juez militar. El señor Vigorena pedía también el sobreseimiento definitivo.

En vista de estas opiniones, en la tarde de ayer el juez militar ordenó archivar los antecedentes.

Don Jorge Smith G

Ha fallecido en esta capital, e pleado de los Ferrocarriles do ge Smith.

El señor Smith era un co funcionario, que sirvió en esa sa durante 46 años, 26 de los fué jefe de la Estación de C ción.

Festival de bandas habrá los primeros Viernes en la Moneda

Se ha dejado sin efecto la O de la Plaza N.o 195 de 9 de ciembre del año ppdo. que se fiere a las tocatas que las ba de músicos de la guarnición d efectuar en los paseos púb rigiendo desde el Lunes 19 del tual y hasta nueva orden la guiente distribución de toca repasos:

BANDA DE CARABINEROS

Plaza de Armas: Doming 10.30 A. M. a 12.30 P. M.

Plazuela de la Moneda: Mi les de 6.30 a 8 P. M.

ORFEON DE POLICIA

Plaza de Armas: Martes de a 8 P. M.

Plazuela de la Moneda: Ju de 6.30 P. M. a 8 P. M.

BANDA DEL BUIN

Plaza de Armas: Sábado de P. M. a 8 P. M.

Frente a su Cuartel: Martes 8.30 a 8 P. M.

Plazuela de la Moneda, con das las bandas de la Guarni Viernes 1.os de cada mes, de a 8 P. M.

BANDA DEL LAUTARO

Plaza de Armas: Jueves de a 8 P. M.

Plazuela de la Moneda: Vie 1.os de cada mes, en conjunto las demás bandas de la Gua ción.

BANDA DEL DRAGONES

Plaza de Armas: en con con las bandas del Tacna y C dores: Miércoles de 6.30 a 8 P. M.

Plazuela de la Moneda: con mismas y en conjunto gene Viernes 1.os de cada mes de a 8 P. M.

BANDAS DEL BUIN Y LAUTARO

Plaza de Armas: alternando días de sus tocatas de los Jue y Sábado, respectivamente y 15 días, de 6.30 a 8 P. M.

Ud. PUEDE ESTAR ORGULLOSO SI ADQUIERE UN
Autopiano 'WASHBURN'
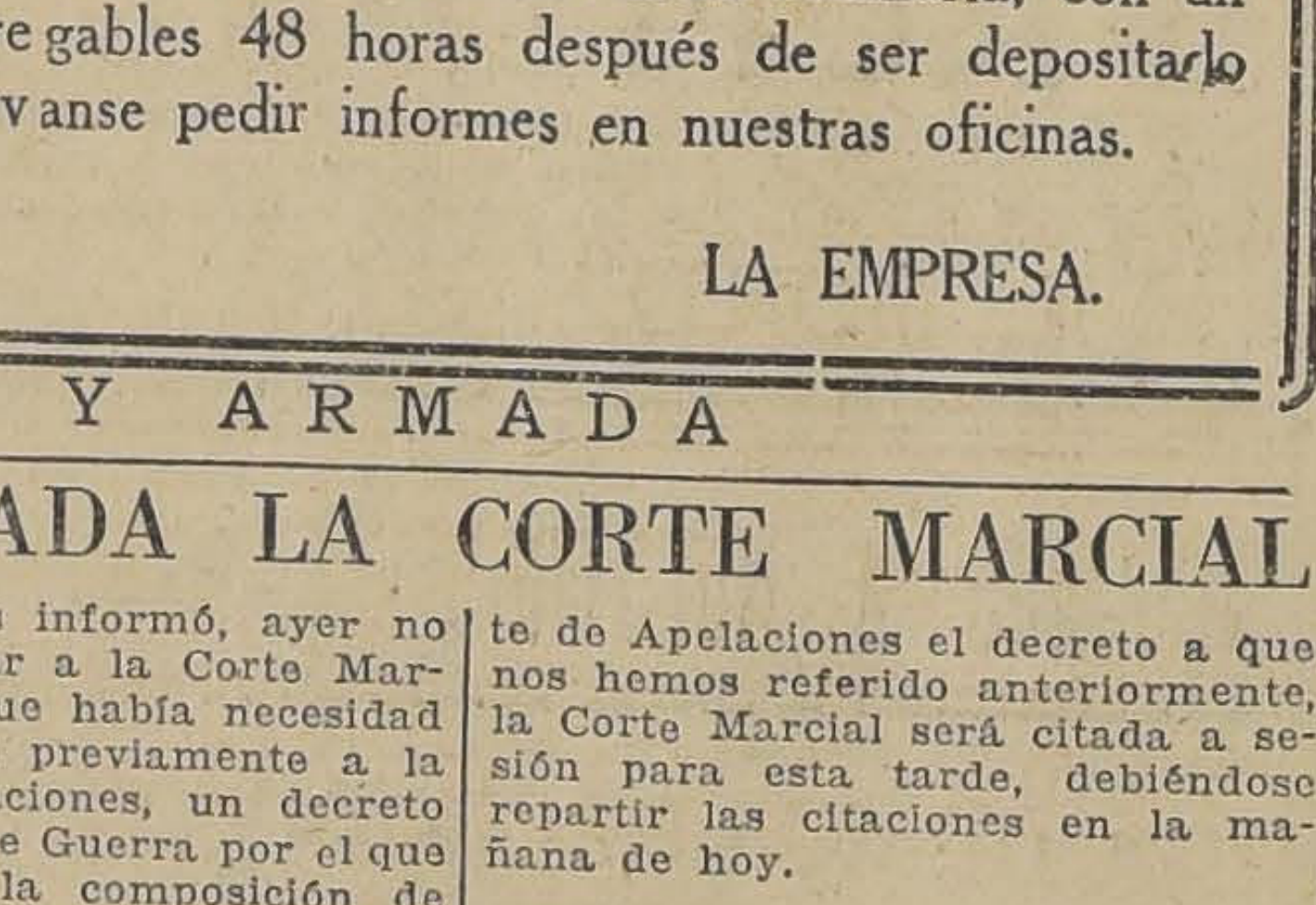
POR SER EL MEJOR ENTRE SUS SIMILARES
APROVECHANDO NUESTRAS FACILIDADES DE PAGO PUEDE PAGARLO EN
VEINTE MENSUALIDADES
SIN RECARGO DE PRECIO NI INTERESES. LOS INSTRUMENTOS SE ENTREGAN CON 40 ROLLOS, ESTANTE PARA LA MUSICA, BANQUETA Y FUNDA.
CASA CESAR RAU. - AHUMADA 31.
Unicos Agentes para Chile

Vendo
propiedad central que produce el 18 por ciento de renta, por viaje a Europa.
Tratar: Casa de Remates San Antonio 74.
No cobro comisión.
HUGO ANTOLINI

DEFUNCION

Ha dejado de existir el señor

José Ugarte Orbeta

Sus restos serán conducidos a Valparaíso, privadamente.

LA FAMILIA.

Zelio
Pasta y Granos
destruyen los
RATONES
y
LAUCHAS
BAYER

LA TORNERIA
EL CONDOR
CONDOR 1380, TELEFONO 270, PARQUE
tiene el agrado de ofrecer a usted:
Tallados y calados, Calados y torneados
SUC. JULIO TIXIER.

PAPAS
calidad garantida, directo productores
ZAPALLOS Y CEBOLLAS DE GUARDA
Puesto domicilio
BODEGA HARTARD
Vega Central, Teléfonos 3401 y 3049

Las sucursales ROSEMBLITT están en
PUENTE 616.
SAN DIEGO 1146.
DELICIAS 2818.
SAN DIEGO 2007.

Los obreros cesantes de Curanilahue

No obstante la preocupación que ha prestado el Gobierno para solucionar la situación creada por la crisis carbonífera, ésta continúa agravando la situación económica y social de centenares de obreros que han debido quedar sin trabajo por la paralización de las faenas en diversos minerales.

Las comisiones designadas por el Gobierno, para el estudio de este problema, no han evacuado un informe preciso, indicando la norma expedita de acción que debe adoptarse para llegar a la solución de una situación prolongada y anormal.

En la actualidad, la Dirección del Trabajo, que reside en Concepción, envió a la región citada un inspector extraordinario, con el propósito de buscar ocupación para los centenares de obreros sin trabajo, ya sea enviándolos a otros minerales de la misma región o a las diversas faenas del país que requieran trabajadores. Ha ocurrido, que los obreros cesantes del carbón, según las informaciones de estos funcionarios, dependientes de la Dirección del Trabajo, se niegan a salir de los puntos en donde se encuentran porque esperan la reanudación de las faenas y porque

NO ACEPTAN SER TRASLADADOS.—ESPERANDO LA REANUDACION DE LAS FAENAS Y NUEVOS RECURSOS DEL GOBIERNO.—RESUMEN SOBRE LA SITUACION ACTUAL EN LA ZONA DEL CARBON

están confiados en que el Gobierno les enviará nuevos recursos.

Ateniéndonos a las comunicaciones enviadas por el Inspector Regional del Trabajo, de Concepción, la situación presente en la zona del carbón, es la que pasamos a examinar:

En Lota, en donde trabajan 5,000 obreros, las faenas tienden a adquirir la normalidad anterior, estableciéndose el trabajo en forma definitiva.

En Lebu, se trabaja más o menos normalmente, tanto en los piques como en los minerales, a excepción de los minerales situados en los alrededores y en el de Los Alamos, los cuales permanecen inactivos.

En la Compañía Minera y Fundición Schwager de Coronel, trabajan 3,500 operarios. Allí se está instalando una nueva planta eléctrica, que proporcionará trabajo temporal a un buen número de obreros.

En Lirquén continúan trabajando 400 obreros.

El caso más delicado que presenta este problema reside en los minerales de Curanilahue, pues donde antes trabajaban 2,500, 3,000 y más obreros, hoy lo hacen sólo 1,000. Esta disminución no se debe al agotamiento de esos ricos minerales.

En el mineral "El Rosal, la situación es aún más delicada, pues la escasa salida del producto, a no mediar la intervención inmediata del Gobierno, hará que se paralicen las faenas dejando varios centenares de trabajadores sin ocupación.

Las mismas comunicaciones oficiales, agregan que los obreros tienen la esperanza de que el Gobierno establezca la Olla Común, para que les procure alimentos, como lo han prometido varios parlamentarios, y por ésto se resisten a aceptar proposiciones de trabajo en otros puntos del país.

A este respecto, un funcionario de Gobierno se sirvió manifestarnos ayer, que existe el firme propósito de no autorizar el establecimiento de tales Ollas, pues así lo aconseja la experiencia dejada por los Albergues, con su cortejo de inmoralidades.

PRONOSTICO DEL TIEMPO

CONTINUARA AUMENTANDO LA TEMPERATURA EN LA ZONA CENTRAL.—VARIABLE EN EL SUR

(ESPECIAL PARA "LA NACION")

En las próximas 24 horas el tiempo continuará bueno en la zona central, con aumento de la temperatura más acentuado durante la tarde. En la zona sur continuará variable.

En las últimas 24 horas se ha producido un cambio general en el régimen atmosférico. Una importante depresión cruza la región central, habiendo destruído el centro anticiclónico del sur.

En Huafo y Raper se ha desarrollado un fuerte temporal de viento norte; la lluvia alcanzó con intermitencias hasta Valdivia. En el resto del país ha reinado buen tiempo durante el día con aumento de la temperatura.

Radiación solar.—Está sobre una caloría novecientas treinta milésimas, y seguirá aumentando. Existe una extensa zona facular en el limbo este. Hay cinco grupos, con un total de quince manchas solares.

Observatorio del Salto, a las 10 P. M. del 15 de Abril de 1926.

LOS SUELDOS DE MARZO DE LOS EMPLEADOS PUBLICOS

SERAN PAGADOS EL 25 DEL PRESENTE

Estamos informados ayer en la Sección del Tesoro que debido a que aún no ha sido posible reunir el dinero necesario no se pagarán los sueldos de Marzo de los empleados públicos en los primeros días de esta semana como se había anunciado.

Se nos informó que, si no median inconvenientes de última hora, los sueldos de Marzo serán pagados a más tardar el 25 de este mes.

Sindicato de Médicos de Santiago

Hoy Viernes se reune el directorio de esta institución en el local de costumbre, Merced 565, a las 9.30 P. M.

El objeto de esta reunión es tratar asuntos de alto interés, por lo que se nos ruega encarecer la asistencia.

Intendente Suplente de Coquimbo

Ayer fué firmado por el Ministro del Interior el decreto por el cual se nombra Intendente suplente de la provincia de Coquimbo mientras está ausente el titular, al señor Hernán Bonilla, quien deberá hacerse cargo de la Intendencia desde hoy.

ANILINAS J. BRAUNS
CORONA
para teñir en casa
con las mejores!

Señora!

NO OLVIDE QUE EN BREVES DIAS MAS ESTARA EN VENTA EL

TE CAMPANA

EN LOS SIGUIENTES ENVASES:
Etique LACRE: de 1|1, 1|2 y 1|5 Lb.
Etiqueta AMARILLA: en tamaños pequeños.

WESSEL DUVAL & CIA.
UNICOS AGENTES

ESTUDIANTES DE INGENIERIA Y ARQUITECTURA

Aprovechad de la realización de estuches y demás útiles necesarios para el dibujo, que se efectúa desde hoy en la

LIBRERIA DE LA FEDERACION
BANDERA 649

La Sección Físico-Matemática del Instituto de Ingenieros

PROYECTA DESARROLLAR UN AMPLIO PLAN DE LABOR

La Sección Físico-Matemática del Instituto de Ingenieros de Chile iniciará sus sesiones este año con algunas coferencias y discusiones sobre temas educacionales relacionados con las ciencias físicas y matemáticas y la profesión de ingeniero.

Sostiene en tabla una conferencia del Dr. Ricardo Poenisch, profesor de la Escuela de Ingeniería de la Universidad de Chile, sobre "Organización de la enseñanza secundaria con relación a los estudios universitarios", y una conferencia de don Ramón Salas Edwards, profesor de la Escuela de Ingeniería de la Universidad de Chile y de la Universidad Católica sobre "Razones por las cuales los ingenieros no ocupan la situación social que les corresponde".

Se espera obtener algunas otras conferencias y se proyecta destinar algunas sesiones a la discusión de estos temas.

La conferencia del Dr. Poenissh tendrá lugar en el Salón de Honor de la Universidad de Chile, el M. Inmediatamente antes don Ra- Martes 20 de Abril, a las 6.30 P. món Salas Edwards dará una breve noticia sobre la labor de la sección físico-matemática.

Nuevo Médico del Regimiento Carabineros

Ayer quedó tramitado el decreto por el cual se nombra médico del Cuerpo de Carabineros al doctor señor Rafael Sierralta.

Se estipula en el citado decreto que el doctor Sierralta deberá hacer el servicio en varios regimientos del Cuerpo.

Médico Joven

Soltero se necesita como reemplazante durante tres meses en una Compañía Minera.

Sueldo, $ 1,500 mensuales y casa, sin pensión. Gastos de viaje pagados. Dirigirse a

CASILLA 428
VALPARAISO

Sociedad Médica de Santiago

Esta noche, a las 9.30 celebrará sesión ordinaria de conferencias esta corporación en su local de costumbre.

La tabla es la siguiente:

1.o Dr. Hernán Alessandri. (Clínica Prof. Prado Tagle). Intoxicación aguda por oxicianuro. Nefritis grave. Curación.

2.o Dr. Ducci.—Un caso de pielografía renal.

HABANOS SELECTOS
$ 0.80
HABANOS
$ 0.60
Yo Fumo
Reina Victoria

Y. M. C. A.

REUNION DE VERGELIANOS

Con el fin de fortalecer los vínculos establecidos entre los que han concurrido a los campamentos verificados en "El Vergel", Angol, bajo el patrocinio de la Asociación Cristiana de Jóvenes, se efectuará en el local de dicha institución, una interesante reunión el Sábado 17, a las 5 P. M.

Se desarrollará un ameno programa literario-musical, se leerán crónicas del último campamento, se entonarán las canciones vergelianas y se pondrá en circulación un buen lote de chistes. Además se tomarán acuerdos acerca de la constitución del Club Vergeliano. En el hermoso hall de la "Y", se servirá un espléndido té social.

Se nos encarga avisar que quedan cordialmente invitados todos los que han asistido a los campamentos celebrados en estos tres últimos años.

AVISO

Ponemos en conocimiento de nuestra clientela y público en general de que con esta fecha, el señor

Hermógenes Muñoz

ha dejado de ser vendedor y cobrador de esta Compañía y por lo tanto no respondemos por ninguna cuenta que cancele este señor.

Santiago, 16 de Abril de 1926.

West India Oil Company

Un comicio simultáneo contra la rebaja de sueldos

En la tarde de ayer celebró sesión con gran asistencia la Junta Ejecutiva de la Asociación de Profesores.

Se leyó correspondencia de Traiguén, Valparaíso, Constitución, Curacautín y de otras Agrupaciones relacionada con la última circular de la Junta.

El delegado ante la Convención Ferroviaria manifestó que la Convención acordó hacer suyo el proyecto de reforma educacional elaborado por la Asociación de Profesores e impulsar su aprobación.

La Junta Ejecutiva consideró detenidamente el estado de la discusión del proyecto de Estatuto Administrativo y el peligro permanente de que sea aprobado. Tras un largo debate, en que se ilustró sobre las conversaciones sostenidas en el Comité de Defensa del Profesorado Primario, se acordó realizar próximamente en todo el país en unión con los gremios obreros y de empleados, un gran comicio simultáneo contra la rebaja de sueldos en gestación. Este acuerdo se dará a conocer al Comité de Defensa para que determine la fecha.

El Domingo próximo, a las 10 A. M. se realizará en el Teatro Setiembre una gran asamblea

ACORDO AYER LA JUNTA EJECUTIVA DE LA ASOCIACION DE PROFESORES. — SE ORGANIZARA UN GRAN CURSO DE PERFECCIONAMIENTO EN SANTIAGO

preparatoria del comicio magno.

A continuación se discutió el informe de la comisión encargada de proponer los medios para organizar un curso de perfeccionamiento para los maestros de Santiago. Dado el éxito alcanzado por el curso de Concepción, la Junta aceptó la idea de organizar un curso análogo en la capital. Se cuenta con el concurso de distinguidos catedráticos que tomarán a su cargo las diferentes asignaturas de que constará el curso.

En una sesión próxima se fijarán las asignaturas definitivas y se darán a conocer los nombres de los profesores que las atenderán.

Mañana a las 5 P. M. volverá a reunirse la Junta para tratar sobre el Comicio simultáneo, la organización del curso de perfeccionamiento, el envío de dos maestros al Uruguay y la administración del periódico oficial "Nuevos Rumbos".

COMITE DE DEFENSA DEL PROFESORADO PRIMARIO

Hoy a las 6 P. M. se reunirán en Delicias 357 los delegados que integran este comité.

Se tratará sobre la Asamblea del Domingo en el Teatro Setiembre y la organización del Comicio simultáneo.

EL SABADO SE INAUGURAN LAS HORAS DE SOLVEIG

Mañana a las 6 P. M., en el amplio salón de actos de la Asociación, Delicias 357, se realizará la La Hora de Solveig de este año. Como se sabe, estas reuniones artísticas alcanzaron gran éxito el año pasado.

Para la reunión de mañana se ha elaborado un atrayente programa de poesía y música.

LA CONFERENCIA DEL MAESTRO ORTIZ DE ZARATE

La conferencia sobre "Conjuntos corales" que el maestro Ortiz de Zárate debió haber dado ayer en el local de la Asociación, se ha postergado para la semana próxima, por enfermedad del conferencista.

"VAGOS Y ANALFABETOS"

Mañana se pondrá en circulación el folleto de propaganda "Vagos y Analfabetos", de que es autor el conocido profesor señor Víctor Troncoso M. Se expenderá en Delicias 367.

Una Sección Puentes y aminos se creará en la Tesorería Fiscal

EL DECRETO DEL MINISTERIO DE OBRAS, SE ESTA TRAMITANDO

Desde hace algunos años, como es sabido, se han venido aumentando paulatinamente las contribuciones y de su recaudación se encuentran encargadas las Tesorerías Fiscales correspondientes. Pero la Tesorería Fiscal de Santiago, tiene aún, que desarrollar una labor más vasta, ya que esta Oficina es la que tiene a su cargo la recaudación de los fondos provenientes de la contribución de caminos y puentes, fondos propios para esos servicios y de los cuales es necesario llevar un control minucioso.

A pesar de que las contribuciones han sido aumentadas, el número de empleados es el mismo que el que había hace diez años, por lo que este servicio de recaudación de las rentas de puentes y caminos ha sufrido algún resentimiento.

Con el objeto de salvar esa dificultad y para que esas rentas sean recaudadas oportunamente y el contribuyente sea atendido en la forma debida, el Ministerio de Obras Públicas, Comercio y Vías de Comunicación, ha dictado un decreto, que ya se encuentra en tramitación, por el que se crea una Oficina de Recaudación de la Contribución de Puentes y Caminos en la Tesorería Fiscal de esta capital.

Por ese mismo decreto se designa el personal que ha de prestar sus servicios en aquella nueva repartición.

BOTICA SANTIAGO
HUERFANOS Esq. AHUMADA
ESPECIALIDAD EN RECETAS
ABIERTO HASTA LAS 12 P.M.

LA CELEBRACION DEL 3er. CONGRESO SURAMERICANO DE FERROCARRILES

ENCONTRARIA CIERTAS DIFICULTADES

En la tarde de ayer hemos tenido oportunidad de conversar con un miembro de la Comisión Nacional Chilena designada por el 2.o Congreso Suramericano de Ferrocarriles, celebrado en Río de Janeiro en 1922, y que tiene a su cargo la organización del tercero de estos Congresos, cuya sede será Santiago.

La persona aludida nos hizo algunas interesantes declaraciones relacionadas por la verificación de este torneo y la forma en que se realiza su preparación.

—En ocasión de las fiestas del Centenario — empezó diciéndonos nuestro entrevistado— el Gobierno Argentino invitó a las otras naciones de este continente a participar en un Congreso de Ferrocarriles, que se llevó a efecto en Buenos Aires. En este Congreso se llegó a numerosas e interesantes conclusiones, cuya aplicación ha sido de gran trascendencia en la vida económica de Sur América, y se acordó que el segundo torneo se realizaría en Río Janeiro, ciudad en donde se verificó el año 1922.

En este último Congreso, se dispuso que la sede del próximo sería Santiago y su fecha quedó establecida para el año 1917.

Ahora bien—continuó diciéndonos nuestro informante,— la Comisión a la cual pertenezco y la Inspección Superior de Ferrocarriles ya han dado comienzo a los preparativos de este Congreso, al cual concurrirán delegados de todos los países suramericanos.

Estos preparativos iban hasta hace poco muy bien encaminados, y se había obtenido la suma de $ 50,000, que el Gobierno había otorgado por un decreto supremo del año pasado; pero en estos mismos instantes, cuando más próxima está la realización de este compromiso internacional, empiezan a surgir una serie de obstáculos, que parecen alejar la posibilidad de que este Congreso pueda realizarse con el lucimiento que su importancia merece.

Sin embargo— terminó diciéndonos nuestro entrevistado—todos los miembros de la Comisión estamos de acuerdo en que el Gobierno no obstaculizará la verificación de este torneo, por cuanto no sería de ningún momo conveniente que nuestro país fallara en esta forma un compromiso internacional, por muy poderosas que sean las razones de índole económica que informan al actual Gobierno.

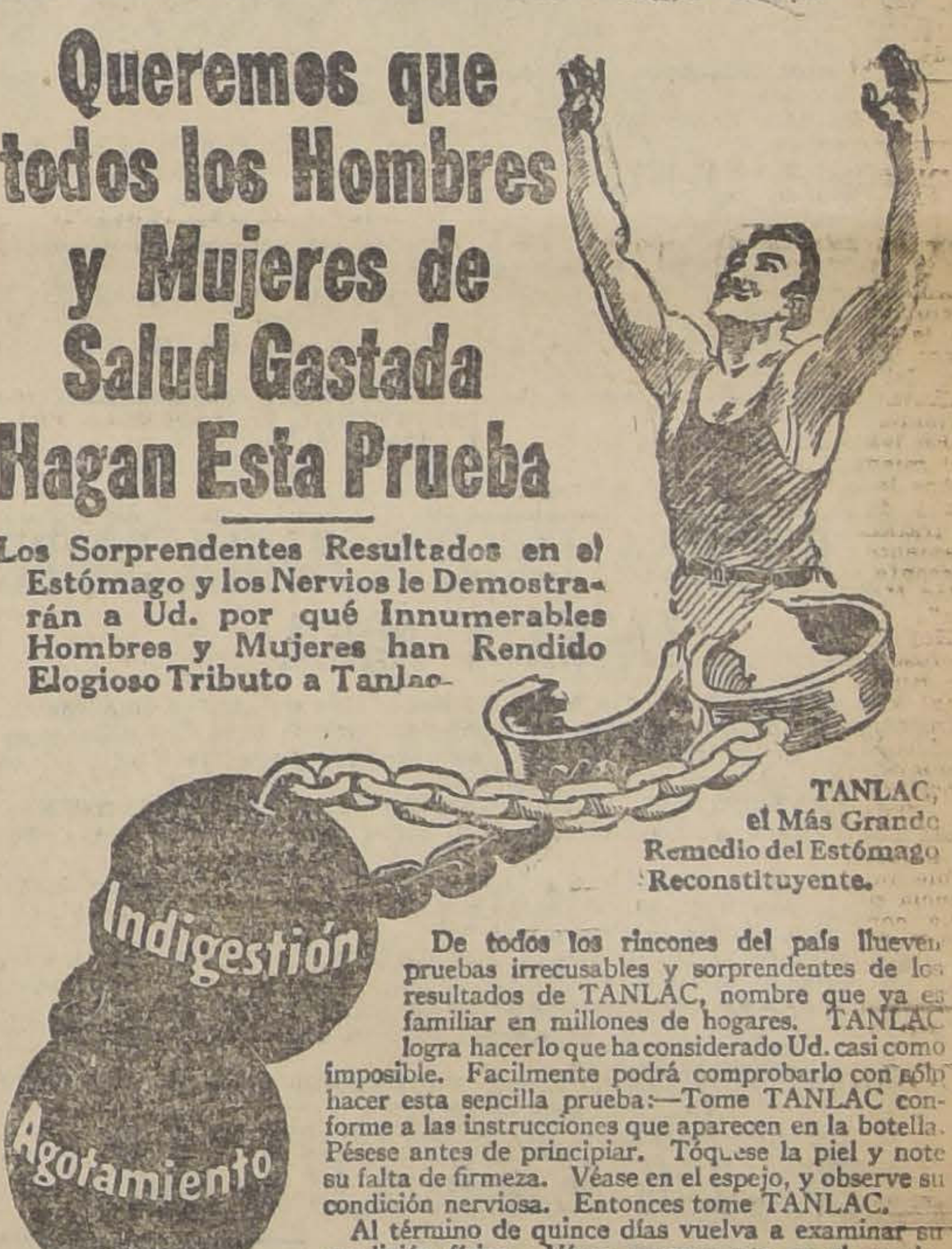

Queremes que todos los Hombres y Mujeres de Salud Gastada Hagan Esta Prueba

Los Sorprendentes Resultados en el Estómago y los Nervios le Demostrarán a Ud. por qué Innumerables Hombres y Mujeres han Rendido Elogioso Tributo a Tanlac.

TANLAC, el Más Grande Remedio del Estómago Reconstituyente.

De todos los rincones del país llueven pruebas irrecusables y sorprendentes de los resultados de TANLAC, nombre que ya es familiar en millones de hogares. TANLAC logra hacer lo que ha considerado Ud. casi como imposible. Facilmente podrá comprobarlo con sólo hacer esta sencilla prueba:—Tome TANLAC conforme a las instrucciones que aparecen en la botella. Pésese antes de principiar. Tóquese la piel y note su falta de firmeza. Véase en el espejo, y observe su condición nerviosa. Entonces tome TANLAC.

Al término de quince días vuelva a examinar su condición física. Véase nuevamente en el espejo. Pregunte a sus amigos qué opinión les merece su aspecto. Usted notará que su expresión ha adquirido rasgos risueños. Tóquese la piel, y descubrirá que se está volviendo firme por aumento de vitalidad. Pésese en la balanza, y esta le expondrá, aunque en menor escala, los cambios de mejoría. Haga Ud. un exámen de sus condiciones nerviosas, y tendrá que aceptar que siente la transmisión de un rejuvenecimiento, como si proviniese de alguna fuerza invisible y misteriosa.

¿Sabe Ud. por qué? He aquí la razón: TANLAC es el más notable remedio del estómago, que existe en el mundo. Logra que el estómago digiera, como no lo hacía antes. Las enfermedades del estómago desaparecen. Como resultado, los nervios y la sangre reciben mejor alimento. Antes se hallaban hambrientos y agotados. Por esto era que Ud. se sentía débil y gastado. Su sangre principiará a reconstituirse, y sus nervios a fortalecerse. Esta es su oportunidad. Dentro de 15 días después de tomar TANLAC sentirá Ud. una nueva vitalidad. Principie a usarlo hoy. TANLAC se vende en todas las farmacias y droguerías.

A base de extractos fluidos de quina genciana, cáscara sagrada, berberis y pareira brava.

PROPIEDAD DE RENTA

Vendemos de gran ocasión espléndida propiedad moderna, compuesta de 13 casas y cuatro almacenes, ubicada en la mejor situación de la calle Diez de Julio. Produce arriba del 12 o|o. Precio: $ 550,000. Deuda Caja: $ 180,000. Facilidades de pago.

IZAGA, MONTES y CIA. — Galería Alessandri 28 - A

AVISAMOS A NUESTROS CLIENTES

QUE HEMOS RECIBIDO UN

LINDO SURTIDO DE CARTERAS IMPORTADAS

Y que vendemos una cantidad de SALDOS a cualquier precio

MALETERIA "EL FARO" - ESTADO 74

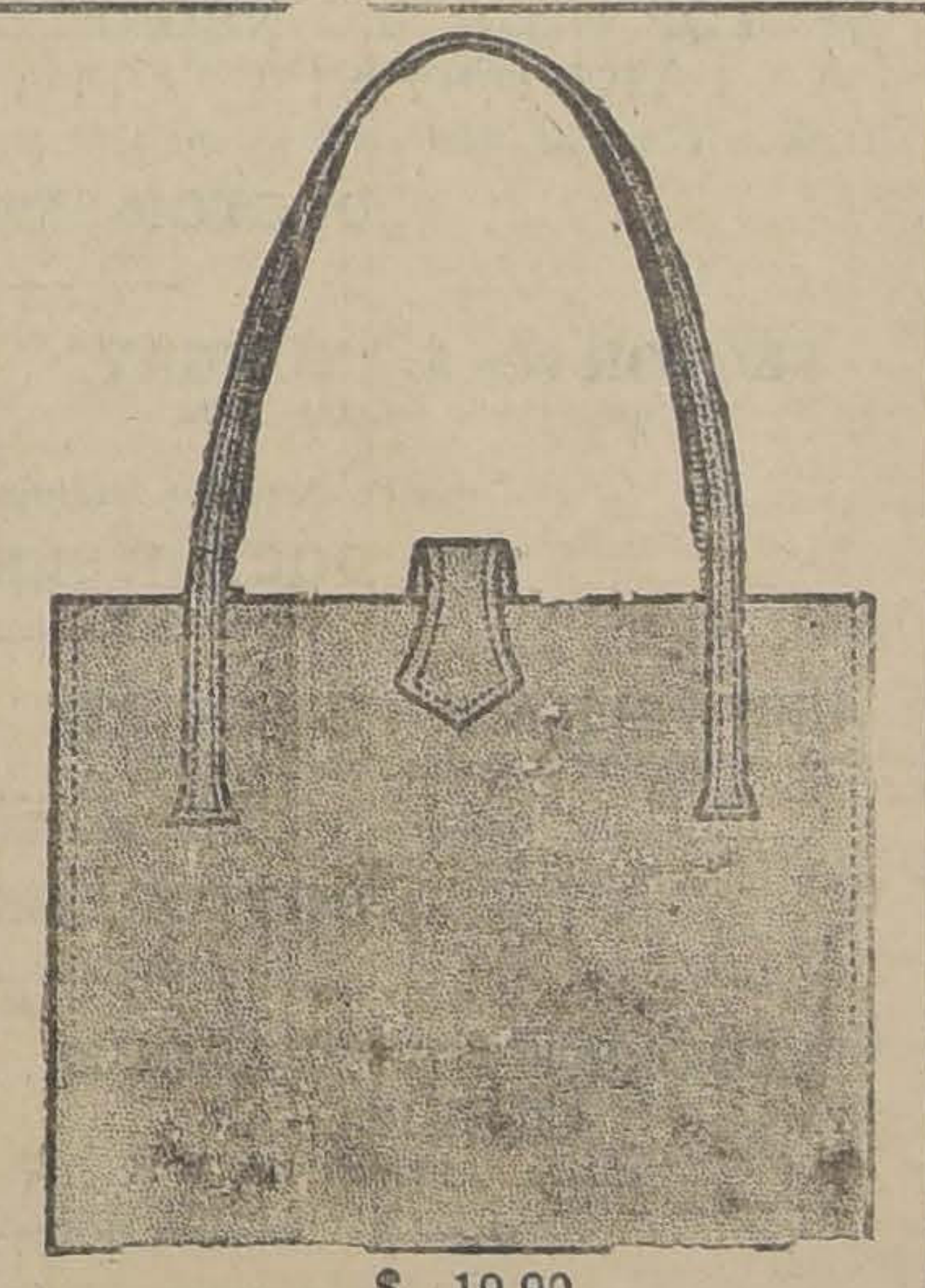

$ 19.90

¿NO CONOCE USTED EL FAMOSO

Techo REVART

pues, sepa que es el material acanalado que le conviene; es el más económico, seis pesos metro cuadrado, se coloca sobre costaneras de 2x2 con clavos de alambre; su peso es de 4 kilos por m2., y su duración indefinida siguiendo las instrucciones del fabricante.

PIDA CATALOGOS A DON
GREGORIO TRAVER
EN SU OFICINA:
GALERIA ALESSANDRI 2-A
O EN LA FABRICA: AVENIDA MATTA 375

SOBRECAMAS
COLCHAS
FRAZADAS
SABANAS
CATRES
SOMMIERS
COLCHONES
ALMOHADAS

Casa "EL CARMEN"
37.— SAN DIEGO.— 45

NO
DEJE
PASAR
ESTA
OPORTUNIDAD
PRECIOS
REBAJADOS

Rosenblitt es el Sombrero de toda persona chic
Búsquelos usted en sus sucursales.

No tienen fuerza de ley los decretos-leyes después de estar en vigencia la nueva Constitución

ASI LO ESTIMA LA CORTE DE APELACIONES EN UNA SENTENCIA RECAIDA EN UN RECURSO DE AMPARO INTERPUESTO POR EL COMERCIANTE DON ERNESTO MUZZIO

La Iltma. Corte de Apelaciones dictó ayer sentencia en el recurso de amparo interpuesto por el comerciante don Ernesto Muzzio, con motivo de la orden de prisión expedida en su contra por el Juez Civil de esta capital, señor Pedro Ortiz, a solicitud de don David Yarcho, quien pidió al Juzgado que se adicionara al auto judicial que declaró en quiebra al recurrente señor Muzzio, dicha orden de arresto, en virtud de lo dispuesto en el decreto-ley N.º 778 de 19 de Diciembre de 1925 y en el N.º 2 del artículo 1350 del Código de Comercio.

Alega el recurrente que, aparte de no tener fuerza legal el decreto ley 778, por haber sido dictado mucho después de estar en vigencia la nueva Constitución y también con posterioridad a la elección del Congreso Nacional, que es el único Cuerpo Constitucional facultado para dictar leyes, tampoco ha podido revalidar la antigua disposición del artículo 1350 del Código de Comercio, que trata del arresto del fallido, pues el decreto-ley se limitó a hacer un agregado al artículo 899 del Código Civil, estableciendo que la declaración de quiebra se hará en conformidad a los artículos 1349 y 1350 del mismo Código.

Termina estimando que la orden de arresto es ilegal y pide que se le deje sin valor ni efecto.

Conocido el recurso por la Corte, se pidió informe al juez de la causa, quien dijo, entre otras muchas consideraciones, que los Tribunales de Justicia han estado dando aplicación práctica a los decretos-leyes y en consecuencia, es de parecer que debe negarse el lugar al recurso.

Refiriéndose a esta cuestión, dice el informe del juez señor Ortiz: "Respecto de la inconstitucionalidad del decreto-ley referido, cabe observar que ni el juzgado está autorizado para pronunciarse sobre ella ni puede desconocer el hecho notorio de que todos los decretos leyes dictados desde Setiembre de 1924, hasta hoy, aún los posteriores al de que se trata, han recibido una constante aplicación práctica de los Tribunales Superiores de Justicia; se declara que no ha lugar a la reconsideración solicitada por el fallido." Aduce también que la prisión se ha decretado como providencia preventiva de orden meramente civil.

Al conocer el recurso, la Iltma. Corte tuvo los autos en relación y con fecha de ayer ha dictado sentencia, dando lugar al recurso, teniendo en vista lo expuesto en 15 largos considerandos, de los cuales hacemos una síntesis.

Dice la Corte en su sentencia, que dentro de la manera de proceder en el juicio ejecutivo de la ley de 8 de Febrero de 1837, la prisión del deudor era medida de carácter enteramente civil, la cual cesaba tan pronto como el deudor consignaba la cantidad demandada ya fuera en fianza o con el producto de sus bienes; que el Código de Comercio en su artículo 1350 dispone que el arresto es una providencia preventiva y no una coacción para obligarlo al pago de sus deudas; que más tarde se dictó la ley de 23 de Junio de 1868 que restringio la prisión por deudas; que en el mismo Código sólo se contempla la insolvencia del fallido y nó la culpabilidad o inculpabilidad de tal insolvencia; que la ley, para evitar delitos que puedan irrogar perjuicios a terceros ha establecido presunciones de culpabilidad como en los casos de incendió, pero no sucede lo mismo en los casos de insolvencia, que apreciando la cuestión con arreglo al decreto-ley 778 del 19 de Diciembre de 1925, ha de tenerse presente que ese decreto ley se limitó a ordenar que el auto declaratorio de quiebra debe dictarse en la forma y términos de los artículos 1349 y 1350 del Código de Comercio; que aún dando a ese decreto ley dictado después de estar en vigencia la Constitución Política del 18 de Setiembre de 1925, toda la fuerza de una ley, **lo que sería inaceptable,** no puede ser entendido de otra manera que la que claramente expresan sus términos o sea que se diera cumplimiento a las citadas disposiciones del Código de Comercio en la forma y términos que regían a la fecha del decreto ley, sin que haya antecedente alguno para presumir siquiera que la intención de tal decreto ley haya sido hacer revivir disposiciones legales que estab rogadas por leyes anteriores, y finalmente, que visto lo dispu en los artículos 328, 333 y 334 Código de Procedimiento Pen declara que ha lugar al recu de amparo deducido por don nesto Muzzio y se revoca en cuencia la orden de arresto tada en su contra por el señor Letrado en lo Civil, don Pe tiz, y teniendo presente que antecedentes consta que d ñor Juez ha procedido celo de la justicia, se decl no deben pasarse los ante al Ministerio Público.

Se nos ha informado q causa subirá en apelación a te Suprema.

VALPARAISO -- ALMACEN

Modernísimo en la mejor vereda de la calle Condell, se arrienda todo o parte, en condiciones ventajosas.

Dirigirse: Casilla 262, Valparaíso.

UN CIUDADANO DETENIDO POR ORDEN DEL MINISTERIO DE RELACIONES EXTERIORES

RECURRE EN AMPARO A LA CORTE Y ESTA SE LO NEGO POR SENTENCIA DE

Horacio Turner fué detenido el 21 de Marzo pasado en la ciudad de Calama, departamento de El Loa, por órden del Ministerio de Relaciones.

El Encargado de Negocios de Bolivia había dirigido una nota al Ministerio pidiendo que se requiriera de la Excma. Corte Suprema la extradición de Turner, a quien se acusa en la República vecina del delito de homicidio.

La Cancillería transcribió la nota a la Corte y el Tribunal contestó que el Ministerio tiene atribuciones para ordenar detenciones de esa naturaleza. Con esta declaración se pidió el arresto del mencionado Turner.

El juez de El Loa, por otra parte, pidió instrucciones a la Corte en vista de que el detenido no se manifestaba conforme con el procedimiento.

El tribunal ofició al juez diciéndole que debía mantener el arresto solicitado por el Ministerio de Relaciones.

Como hasta ahora no se ha formalizado instancia de extradición, para poner al detenido a disposición de la Corte como lo dispone el artículo 692, del Código de Procedimiento Penal, en su inciso 2.o, Turner, representado por el abogado señor Daniel Schewitzer, entabló recurso d ro y pidió la libertad inm

La Iltma. Corte se ha pr ayer denegando lugar al rec niéndose a que la detención pedida por una autoridad pa tar.

Esta resolución se tomó de que el Ministro señor M ciera indicación para que al Ministerio de Relaciones Excma. Corte, pidiéndoles

La defensa apelará de es cia y hará presente que tratado de extradición que y que por lo tanto no se ha pedir el arresto de Turner p ducto que se ha usado.

Se aducirá, además, que do es chileno, nacido en Iq

MOVIMIENTO HABIDO EN 15 DE ABRIL DE 1926

CORTE SUPREMA

El tribunal se ocupó de los acuerdos.

Fallada de acuerdo

Contra Recaredo del Campo, ha lugar el fondo.

Redactor, señor Bezanilla.

CORTE DE APELACIONES

1.a SALA

Relator, señor Mac-Iver

Agregada:

Contra Luis Díaz Brito y otros, aprobada y confirmada.

1 Rojas Carrizo y Cía., reclamo de patente, en trámite.

3 Manuela Fuentes y Juan Bautista Soto con Fisco, confirmada con declaración.

4 Benítez y Torres con María Teresa Gatica v. de Soto, ha lugar.

8 Humberto Bañados con Carlos Bin, en trámite.

Falladas en cuenta:

Felicita Maffei con Alberto Martínez.

Clementina Abarca con Luis Abarca.

David Ronda con Ana Allende.

Juan Zúñiga con Oscar Azócar.

Falada de acuerdo:

Recurso amparo de Horacio Turnen, sin lugar.

Banco de Chile con Errázuriz, Simpson y Cía.

Alegatos:

Don Víctor Pincheira con don Jorge Aldunate en la 3.

Don Hernán Echeverría por el recurso, en la 4.

2.a SALA

Relator, señor Silva

1. R. eHredia con A. Rioseco, acuerdo.

2. J. M. Briceño, Excención servicio militar, fallada.

3. R. Morales A., fallada.

6 Kathe con Ferorcarriles del Estado, trámite.

11 E. García R., recurso de hecho, trámite.

No vistas las demás.

Agregada:

Contra Carlos Díaz, fallada.

Del acuerdo:

J. Márquez y otros, con R. Santander, menor cuantía, fallada.

Alegaron:

En la 1, don Rafael Heredia con don Santiago Lazo.

En la agregada:

Don Salvador de la Vega, aprobando.

3.a SALA

Relator, señor Fontaine

1 Contra Gmo. Valdés y Florindo Ortega, en trámite.

2 Contra Nemesia Madariga Peña, trámite.

3 Expediente Angel Rivera P., eximición del servicio militar, confirmada.

4 Germán Contreras con Carlos Alonso y Abraham Herrera, confirmada.

5 Germán Contreras con Carlos Alonso, confirmada.

Falladas de acuerdo:

Recurso de amparo de Ernesto Muzzio, ha lugar.

Buchanan Jones y Co., con Fisco.

Jesús Palacios v. de D. con Fabio de Petris.

Alegatos:

Don Germán Contreras con don Carlos Alonso, en las 4 y 5.

4.a SALA

Relator, señor Silva

No se vió ninguna de la tabla.

Agregada:

Contra S. Pizarro, aprobada.

Del acuerdo:

R. Espinosa con E. Kaufhold v. de E.

R. Espinosa con Elsa Kaufhold v. de E.

Alegaron:

Don Javier María Silva con don Víctor Robles.

UNA PITONISA CHILENA HABLA SOBRE TACNA Y ARICA

Una curiosa charla con Mme. Michaud. Ella no adivina sino que ve. Ha encontrado por medio de la videncia cuarenta y cuatro niños perdidos. — Un padre de familia desaparecido desde hace veinticinco años, es hallado por ella en Mendoza.

EL SENSACIONAL VUELO TRANSPOLAR DE AMUNDSEN.— Una interesante correspondencia de Italia con notables fotos del dirigible.

UNA NUEVA BASILICA PARA SANTIAGO. — Fotos de la nueva basílica de San Alfonso: el notable altar mayor de fábrica belga y otros aspectos de arquitectura del hermoso templo.

LA HISTORICA CARROZA DE LUIS FELIPE DE ORLEANS, EN EL FUNDO DE LO AGUILA. — Recuerdos de hace veinte años.

PIO BAROJA SE SORPRENDE AL SABER QUE NO HAY NEGROS EN CHILE. — Una pintoresca crónica sobre el notable escritor español, de Armando Donoso.

LA SEMANA SENSACIONAL DE INCENDIOS Y ACTUALIDADES RESONANTES

UN NUMERO QUE NO DEBE DEJARSE DE VER

ZIG - ZAG de mañana 17 de Abril

SU CASO NO ES PERDIDO

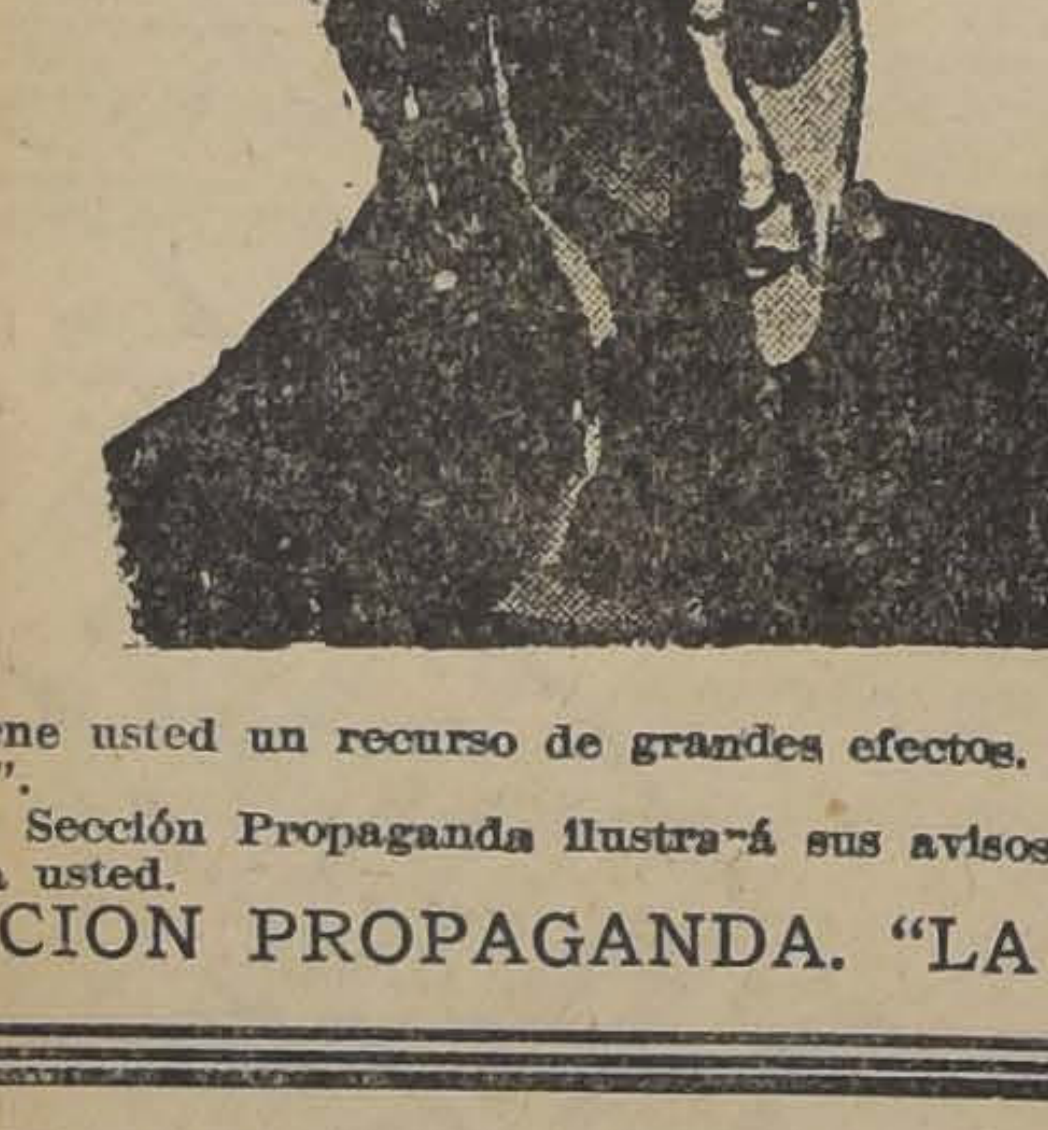

Tiene usted un recurso de grandes efectos. Anuncie en "La Nación".

La Sección Propaganda ilustrará sus avisos sin mayor costo para usted.

SECCION PROPAGANDA. "LA NACION"

HERNIAS — QUEBRADURAS

Bragueros de patente, hechos y sobre medida, apropiado para todas las hernias.

INSTITUTO ORTOPEDICO ALEMAN, SAN ANTONIO 546, SANTIAGO.—CASILLA 3494

Caja de Seguro Obligatorio

LEY Nº 4054

ATENCION MEDICA

SECTOR N.o 1: "CENTRAL" Límites: Río Mapocho-Plaza Italia-Estación Ferrocarril de Pirque-Avenida Delicias-calle Libertad-Avenida Portales-calle Matucana;
Oficina: Agustinas 1238
Horas de Consultas Médicas: 10 A. M. a 12 M. y de 5 A 7 P. M.
DOCTORES SEÑORES R. DONOSO y L. PANTOJA

SECTOR N.o 2: "UNIVERSIDAD" Límites: Avenida Delicias-Lord Cochrane-Avenida Matta-Línea del Ferrocarril de Pirque.
Oficina: San Diego 355
Horas de Consultas Médicas: 10 A 12 A. M. Y 5 A 7 P. M.
DOCTOR SEÑOR J. CONTADOR

SECTOR N.o 3: "MATADERO" Límites: Calle Lord Cochrane-Avenida Matta-Ferrocarril de Pirque-Caja San Bernardo;
Oficina: Arauco 831
HORAS DE CONSULTAS MEDICAS: 11 A 12 A. M. Y 5 A 6 P. M.
DOCTOR SEÑOR J. MONTERO

SECTOR N.o 4: "ÑUÑOA" Límites: Avenida Irarrázaval-Ferrocarril de Pirque-Apoquindo-Caja San Bernardo;
Oficina: Irarrázaval 3364
Horas de Consultas Médicas: 11 A 12 A. M. Y 6 1|2 A 7 1|2
DOCTOR SEÑOR R. VENTURA

SECTOR N.o 5: "PROVIDENCIA" Límites: Río Mapocho-Ferrocarril de Pirque-Avenida Irarrázaval-Apoquindo;
Oficina: Providencia 1338
Horas de Consultas Médicas: 11 A 12 A. M. Y 6 1|2 A 7 1|2 P. M.
DOCTOR SEÑOR C. BOLIVAR

SECTOR N.o 6: "BELLAVISTA" Límites: Avenida Independencia-Río Mapocho-Cerro San Cristóbal
Oficina: Recoleta, esquina Bellavista
Horas de Consultas Médicas: 11 A 12 A. M. Y 5 1|2 A 6 1|2 P. M.
DOCTOR SEÑOR F. BULNES

SECTOR N.o 7: "LO NEGRETE" Límites: Avenida Independencia-Río Mapocho-Quilicura-Renca
Oficina: Independencia 854
Horas de Consultas Médicas: 11 A. M. a 12 M. y de 5 a 6 P. M.
DOCTOR SEÑOR L. GODOY

SECTOR N.o 8: "YUNGAY" Límites: Agustinas, Quinta Normal, Avenida Portales, calle Libertad, Río Mapocho-Carrascal
Oficina: Santo Domingo 2853
Horas de Consultas Médicas: 8 A 9 A. M. Y 5 A 6 P. M.
DOCTOR SEÑOR R. IBAÑEZ

SECTOR N.o 9: "ESTACION" Límites: Agustinas-Quinta Normal-Avenida Portales-calle Exposición-Maipú;
Oficina: Avenida Latorre 3632
Horas de Consultas Médicas: 11 A 12 A. M. Y 5 A 6 P. M.
DOCTOR SEÑOR J. VALDES

SECTOR N.o 10: "PARQUE COUSIÑO" Límites: Avenida Delicias-calle Exposición-calle Lord Cochrane-San Bernardo;
Oficina Phillippi 82
Horas de Consultas Médicas: 11 A 12 A. M. Y 5 1|2 A 6 1|2 P. M.
DOCTOR SEÑOR A. PRADO REYES

EL FUNCIONAMIENTO DE LOS CONSULTORIOS EN DIAS DOMINGOS Y FESTIVOS SE HARA DE 9 A 11 A. M. Y EL DE LA OFICINA CENTRAL DE 10 A 12

LAS CONSULTAS Y VISITAS MEDICAS PRACTICADAS POR LOS PROFESIONALES DE LIBRE ELECCION SERAN DISTRIBUIDAS POR EL MEDICO-ASESOR RESPECTIVO, A PETICION DEL INTERESADO

EL POLICLINICO ANEXO A CADA OFICINA DE INFORMACIONES FUNCIONARA TODO EL DIA

LA ADMINISTRACION.

18—A.

Sociedad Cooperativa Dental

Por acuerdo del Directorio y de orden del presidente cítase a junta general extraordinaria de accionistas para el Lunes 26 de Abril de 1926 en el salón de 'El Diario Ilustrado".

Tabla: 1) Dar cuenta y lectura de una nota enviada por el Ministerio de Higiene, Asistencia, Previsión Social y Trabajo.

2) Cambio de nombre de la Razón Social.

3) Reforma de los Estatutos.

LA SECRETARIA.

RAG

PARA JOYERIA
COMPRO
Cilindros, chapa, alambre y útiles
CASA "RAG" (M. R.)
BANDERA 636, entre Santo Domingo y Rosas

JABON FLORES DE PRAVIA

Este JABON es de fama MUNDIAL por su alta calidad de Perfumes deliciosos y penetrantes. De tal manera este AROMA le perfuma con sólo el hecho de lavarse con este jabón en su baño y si usted coloca un pan o más entre las ropas, le perfumará grandemente. Usadlo siempre, pues su continuo uso le da finura y suavidad al cutis, y en especial a los niños.

Precio: $ 2, el pan. Pedirlo en todos los buenos negocios y Boticas.

SIRVIENT
PARA TODO SERVICIO NECESITA:
SANTO DOMINGO 9

FABRICACION DE CAJONES
Y JABAS PARA FRUTA
Tenemos para entrega inmediata Cajones Vineros y
treros.
"LA REPUBLICA"
BARRACA Y FABRICA
DOMEYKO 2354.—TELEFONO 182, PARQUE

Licores
$ 39 el cajón Cognac.
$ 52 el cajón Anís E.
$ 53 el cajón Bitter R.
$ 40 el cajón Guindado
$ 36 el cajón Jerez.
$ 42 el cajón Oporto Conquistador.
$ 42 el cajón Pisco especial
$ 56 el cajón Vermouth
$ 100 las 100 botellas Vino Lontué Tinto.
$ 110 las 100 botellas Vino Lontué Blanco.
Antes de hacer sus compras, rogamos consultar nuestros precios.
ANTIGUA CASA GIORDANO
Puente 686-692, esq. Rosas
Teléfono 1242

PUERTAS VENTANAS
-: GALERIAS y PERSIANAS
Se hacen en todos estilos
Gran surtido permanente de puertas y ventanas
Maderas en bruto y elaboradas
Tablas para piso, cielo y
RAULI, LAUREL y LINGUE
OFRECE LA
Barraca y Fábrica
"La República"
DOMEYKO 2354 - TELEFONO 182 PARQUE
Despacho Rápido a Provincias

A LOS EMPLEADOS PUBLICOS
les ofrece la COOPERATIVA SOCIAL, los medios de subsistencia en mercaderías a precios corrientes y con facilidades de pago
HUERFANOS 1270

Por Sólo $ 36.
puede usted adquirir en nuestras
OFICINAS 3 Y 7, DE LA GALERIA DE LA BOLSA.— BANDERA 78
un rico par de CALZADO importado, marca
«PARKER»
lo que en otra parte le costaría $ 70.

Distinción, elegancia y economía encontrará usando los Sombreros Rosenblitt

LA VIDA ES UN FARDO DIFICIL DE LLEVAR?

DOS PERSONAS ATENTAN CONTRA ELLA

rece que la existencia se está rtiendo para medio mundo una carga muy pesada.

iamente se presentan varios de suicidios o de intentos de dios en que algunas personas en emprender viaje para el mundo aunque la hora todavía ha llegado.

aquí dos casos de los cuales puso ayer el juez del crimen rno a quien se le dió el aviso respectivo:

ña Rosa Paviaquine, domiciliada en la calle de San Pablo N.o 2212, se bebió una dosis de ácido oxálico con el fin de quitarse la vida.

En estos momentos se encuentra en estado gravísimo en el Hospital de El Salvador; y

Marta Díaz, de 17 años, Cóndor N.o 857, se ingirió una pastilla de sublimado y se encuentra en la Asistencia Pública.

Parece que ambas estaban aburridas de la existencia por diferentes causas.

CENTRO POLICIAL MANUEL CONCHA Y LA INSTRUCCION DE LOS GUARDIANES

HERMOSA INICIATIVA DE ESTA INSTITUCION PUESTA EN PRACTICA DESDE EL 1.o DEL PRESENTE MES

a feliz iniciativa del señor Mi- del Interior, general don el Véliz, que pidió en nota al a la Dirección General de la creación de escuelas pa- personal de tropa no ha po- surgir, no obstante haberse rado un proyecto, debido a circunstancias del déficit fis-

s razones que aducía el señor eran poderosas. La policía única repartición armada no cuenta para los individuos tropa con enseñanza primaria instrucción. La Sección de Se- ad tiene para la preparación s sabuesos la Escuela de De- es, existe también la Escue- icial para la preparación de futuros oficiales y cada regi- y aún los establecimientos les poseen verdaderas escue- primarias.

importancia cada día mayor adquiere la sociedad en sus manifestaciones y el rol onderante que desempeña el guardián hacen que éste se preocupe de su mejoramiento. La iniciativa particular, siempre atenta a lo que significa progreso y bienestar, ha partido esta vez de un núcleo de guardianes de la Brigada Central que forman el Centro Cultural y Deportista Manuel Concha P., quienes han agregado al Centro una nueva finalidad, inaugurando un curso nocturno de instrucción gratuita para el personal de tropa de la policía metropolitana.

Desde el 1.o de Abril funciona con la autorización de la Prefectura en el cuartel de la Brigada Central. Cuenta a la fecha con una matrícula de noventa alumnos, divididos en dos cursos. Dado el entusiasmo de la tropa por instruirse y las facilidades concedidas por los jefes, le auguramos buen éxito a este curso, que viene a satisfacer una verdadera necesidad, mereciendo por este motivo el Centro Manuel Concha P. nuestras más sinceras felicitaciones, sobre todo tomando en cuenta que él mismo costeará con sus fondos sociales, el gasto que demande el pago de profesores. Esperamos que la jefatura policial, al imponerse de estas líneas, quieran estimular a sus nobles y desprendidos iniciadores.

Se escaparon con más de doscientos cincuenta mil pesos

LA CONSIDERABLE ESTAFA DE QUE FUE VICTIMA EL COMERCIANTE SEÑOR JUAN PFIENGFT EMPIEZA A PREOCUPAR A LA JUSTICIA. — NO ERAN INOCENTES LOS DETENIDOS QUE FUERON PUESTOS DESPUES, EN LIBERTAD, Y QUE AHORA HAN DESAPARECIDO

Hace algunos días publicamos una extensa información acerca de la detención de dos jóvenes y una dama procedentes de Buenos Aires.

Dos de las personas indicadas fueron detenidas en uno de los principales hoteles de Santiago y la tercera en el trayecto de Valparaíso a esta capital.

Los detenidos estaban acusados por la policía de Buenos Aires de haberse fugado de la capital argentina con una gran cantidad de pieles cuyo valor ascendía a la suma de $ 250,000 chilenos.

Permanecieron en la Sección de Seguridad de Santiago varios días y después fueron puestos en libertad incondicional en vista de que la policía argentina no hizo ningún trámite para hacerlos trasladar a ese país.

Por otra parte, se dijo que los detenidos eran víctimas de una intriga comercial y que en consecuencia serían completamente inocentes de la acusación que se les hacía.

Pero ahora resulta todo lo contrario.

El señor Juan Pfiengft, comerciante mayorista de la vecina República y que era la persona afectada con la fuga de esos individuos se encuentra actualmente en Valparaíso en un viaje que ha hecho rápidamente a Chile en busca de los prófugos, pues la defraudación de que se hablaba era efectiva.

La víctima de esa considerable estafa sería el señor Pfiengft, quien ha hecho además activas diligencias en Santiago para dar con el domicilio de esos individuos a ninguno de los cuales ha podido encontrar.

En Valparaíso lo ha buscado también ayudado por la policía, pero tampoco ha dado con el paradero de ellos.

Según las informaciones que ha proporcionado el señor Pfiengft a la justicia, esas pieles fueron vendidas en Santiago y tienen un valor de $ 250,000 chilenos.

En Valparaíso la justicia se encuentra empeñada en dar con el escondite de los prófugos y allí ha fijado momentáneamente su residencia la víctima para estar más cerca de las diligencias judiciales.

Se cree que los individuos se han ausentado del país y que han cambiado la moneda chilena por extranjera y que a estas horas ya no están al alcance de la justicia.

Como se ve, algo había de verdad en la prisión de esas tres personas que mantuvo un tanto preocupada a la opinión pública en vista del elevado monto de la estafa.

Comisión calificadora

HOY SE REUNIRA EN LA DIRECCION GENERAL DE POLICIAS

Se encuentran en esta capital los miembros de la Comisión Calificadora de Jefes y Oficiales de la Policía, que residen fuera de Santiago.

Esta comisión celebrará hoy una reunión en la Dirección General de Policías, presidida por el coronel señor Blanche, con el objeto de tomar acuerdos de importancia.

El misterio de la joven desnuda

SE ESTIMA EN LA POSIBILIDAD DE UN SUICIDIO

En nuestras ediciones anteriores nos hemos ocupado del misterio que rodea al cadáver que se encontró hace días en el canal de La Punta en la comuna de Barrancas.

Ese cadáver corresponde a una joven de 17 años y fué encontrado completamente desnudo.

A pesar de las numerosas personas que se han presentado al Instituto Médico Legal para reconocerlo aún no ha podido ser identificado.

Según las investigaciones practicadas por la policía, se cree que se trata de un suicidio en vista de que el cadáver no presenta lesión alguna.

LA CASA BRUJA DE LA CALLE SANTA VICTORIA

UN SUJETO QUE PENETRO A ELLA Y QUE DESAPARECIO MISTERIOSAMENTE

Le ofrecieron una máquina de escribir...

Y como el precio no podía ser más módico, el señor José Torrealba Rojas, Carmen N.o 702, aceptó el negocio.

Se le exigieron $ 400 que debía llevar un empleado, el mismo que regresaría con la máquina.

No hubo inconveniente alguno.

El vendedor se fué con el empleado y al llegar a la casa ubicada en Santa Victoria le pidió el dinero y le dijo que lo esperara un momento mientras volvía con el objeto.

Pero pasaron las horas y el citado vendedor no se le vieron ni las narices.

¿Qué hacer?

El empleado del señor Torrealba resolvió golpear las puertas y una vez que aparecieron los dueños de casa preguntó por el hombre de la máquina de escribir.

Y aquí fué su sorpresa.

Los dueños de casa le dijeron que allí no vivía persona alguna que tuviera máquina de escribir, ni que quisiera venderla. Por otra parte, el sujeto descrito no había estado nunca en esa casa ni se le conocía ni de vista.

Sólo entonces vino a comprender el desgraciado Humberto Guzmán Ruz, que es el nombre del empleado, que le habían contado el cuento.

El señor Torrealba, que no está dispuesto a perder sus $ 400, se presentó a la justicia denunciando este hecho.

UNA INCIDENCIA SANGRIENTA

LA VICTIMA CULPA A UN TENIENTE DE CARABINEROS

Carabineros de le estación Alameda, a fin de que pagara el correspondiente avalúo, detuvieron tres cajones de huevos consignados a Fidel Henríquez, que viajaba en el tren de pasajeros que hace el recorrido de Talcahuano a Santiago, desde Polonia.

Y cuando se presentó al día siguiente a cobrar la mercadería iba en estado de ebriedad y provocando desorden, por lo que se le detuvo y se le puso con parte al Juzgado del Crimen de turno, donde fué condenado por el expresado delito por el juez señor Cordovez.

Pero lo más grave del caso es que Henríquez presenta un puntazo con cuchillo, cercano a la ingle, que dice le fué inferido por un oficial de aquella repartición por haber reclamado parte de la mercadería que le faltaba de los cajones.

La trágica muerte de Bautista Gaete

En una de nuestras ediciones últimas dimos cuenta del trágico accidente que costó la vida a Bautista Gaete Guerrero, ocurrido en Matucana entre las calles de San Pablo y Rosas.

Como se recordará, en circunstancias que trató de atravesar la línea, una locomotora le cortó ambas piernas, de resulta de lo cual falleció en seguida en la Asistencia Pública.

El maquinista don Alejandro Pérez nos manifiesta que no se dió cuenta del hecho por cuanto la víctima entró por el lado izquierdo y tanto él como su compañero iban en la casita de la máquina atendiendo sus ocupaciones.

Pero apenas se impusieron de la desgracia, detuvieron la locomotora y dieron los detalles del caso a la policía.

VIERNES
Ultimos Dias
SABADO
DE NUESTRA SEMANA DE
GRANDES OPORTUNIDADES
Venga cuanto antes aprovechará las más verosímiles rebajas que se le presentan en su vida.

EN SANITARIOS:

BAÑOS DE FIERRO ENLOZADO de primera calidad, con llaves de bronce niquelado, con revalse y desagües, todo importado al precio de
$ 388.00

LAVATORIOS ingleses, finos, con dos llaves, desagüe, pitón y cadena niquelado a
$ 98.00

EXCUSADOS corriente, completos, taza blanca, con su correspondiente estanque reglamentario de 18 litros con collarín y zoquete, tapa barnizada, pernos niquelados y demás, al ínfimo precio de
$ 102.50

LIQUIDAMOS una partida de jaboneras, pañeras y portapapeles, todo a precios rebajados

2,000 TARROS de polvos para limpiar baños de la gran marca "PORCELITE", remitidos directamente de la misma fábrica de baños para que los liquidemos al precio de c|u.
$ 2.50

ACABAMOS de recibir los famosos Califons franceses marca "LE BA[illegible]D", pudiéndolos ofrecer a precios que no admiten competencia

SILENCIOSOS ingleses "HANLEY" con fittings reforzados, con tapa de pilar blanca a
$ 275.00

ANAFES a gas importados, de la renombrada marca "KREFFT" esmaltados de blanco, con plataforma de acero pulido. Tenemos una gran existencia que realizamos c|u. a
$ 89.50

LOS MISMOS ANAFES esmaltados en blanco, con plataforma de acero pulido para tres platos a $ 145.00 y para dos platos
$ 105.00

EN TAPICERIA

CAPOK nacional, especial para relleno de cojines, en paquetes de 1 kilo, el paquete.
$ 0.80

GENEROS por metros, para carpetitas, en gran variedad de dibujos y colores indelebles, ancho 1.60 mts
$ 12.50

Y ancho de 1.40 mts. a
$ 10.50

VARILLAS DE BRONCE para visillos, con sus correspondientes pitones, c|u. a
$ 0.70

LANZAS DE BRONCE para cortinados, completas, con 10 argollas y respectivos soportes, largo 1.80 mts. a $ 10.50 y 1.60 mts.
$ 9.50

VARILLAS DE BRONCE para alfombras de escala, con los pitones correspondientes c|u. a
$ 4.50

CRETONAS inglesas, enorme surtido de colores y dibujos, en doble faz y doble ancho, el metro desde
$ 6.50

CAMINOS DE ALFOMBRA en distintos anchos y calidades, artículo recién recibido, tenemos un enorme stock desde el metro
$ 5.50

EN SOBRECAMAS

SOBRECAMA para cunita, artículo de réclame, confeccionada en cretona y cretona y satín, a
$ 4.50

SOBRECAMA para una plaza, confeccionada en buena cretona satinada, a
$ 18.80

SOBRECAMA de fina cretona y satín, rellena de media lana, en tamaño, para una y media plaza, gran surtido de colores, a
$ 48.50

EN BLANCO

SERVILLETAS para té, artículo de gran réclame, en colores blanco, rosa, cielo y oro, al irrisorio precio de la docena
$ 5.80

VIYELLAS listadas, en tonos de alta fantasía, el metros, a $ 4.25 y
$ 2.80

TOALLAS de la afamada marca "CANNON", de pura felpa, a $ 3.20, $ 2.80, $ 2.50 y
$ 2.30

UN SALDO DE COLCHAS inglesas, tejidas en tricot, para una plaza, a
$ 16.80

UN SALDO FRAZADAS algodón egipcio, blancas, con guardas en colores, a
$ 11.50

ÓPAL BLANCO, tela ideal para ropa interior de señoras y niñas, tejido finísimo, de las renombradas marcas inglesas "FAIRSEX" y "EXCELSIOR", el metro, a
$ 3.40

SERVILLETAS para mesa, de excelente damasco italiano, al bajísimo precio, la docena, de
$ 14.40

GRANITE para manteles, de notabilísima calidad, en ancho de 2 metros, a $ 12.40, y en 1.70 mtr., a
$ 10.90

DAMASCO FENIX extra fuerte, artículo recomendado por su extremada duración (sin apresto), en ancho de 1.80 mtr., $ 10.40, en 1.60 mtr., a
$ 9.25

SERVILLETAS de damasco "FENIX", liquidamos una gran partida, solamente la docena a
$ 26.00

LIENZO de la famosa marca "FARO", tenemos un gran lote en pieza de 40 yardas, que liquidamos al bajísimo precio, la pieza, de
$ 54.00

EN CATRES

CATRE con sommier, especial para colegiales, desde
$ 37.00

CATRE de fierro curvado pintado al laqué, estilo nuevo y elegante, para una plaza, a
$ 55.00

CATRE de tubo acerado, muy grueso, estilo marquesa, pintado al laqué, en blanco y marrón, tamaño para una plaza, a
$ 75.00

CATRE tubo redondo, en colores blanco y caoba, con varillas de bronce, para plaza y media, a
$ 102.00

CATRES de bronce, forma curvada, para una plaza, a
$ 176.00

EN COLCHONES

COLCHON de estopa vegetal, muy bien preparado, a propósito para el campo y para colegiales, a
$ 31.00

COLCHON de buen algodón, hechura a la francesa,
$ 43.00

COLCHON de algodón, en rico cotí listado y adamascado, trabajo esmeradísimo, para una plaza, a
$ 65.00

COLCHON de lana lavada, fabricado en muy buen cotí y de un acabado perfecto, a
$ 155.00

Para la higiene de la cama recomendamos el CUBRE-SOMMIER marca TREFF, como lo más práctico, cómodo y limpio que hasta la fecha se conoce.

EN MENAJE

SERVICIO DE MESA de 83 piezas, para 12 personas, completo, de semi porcelana inglesa, en 10 modelos distintos, con guardas lacre, oro y guardas floreadas, a elegir dibujo
$ 278.00

ENSALADERAS de porcelana fina, floreadas c|u.
$ 6.50

JUEGO de copas modelo "BALLON", compuesto de 60 piezas, el juego
$ 49.50

VASOS cerveceros de forma irrompible, cada uno
$ 0.90

JUEGOS DE LAVATORIO de fierro enlozado, tamaño grande en distintos colores y dibujos compuesto de 6 piezas a
$ 65.00

RECIPIENTES de fierro enlozado de 24-27-30 cms. a $ 21.00, $ 17.50 y
$ 13.50

HERVIDORES para leche, de fierro enlozado blanco de 2 lit., $ 4.90, de 3 lit., 6.50 y de 4 lit.
$ 7.90

JUEGO DE TE, en porcelana de Silesia, compuesto de tetera, azucarero, lechero y seis tazas, el juego
$ 45.00

JUEGOS DE CACEROLA de fierro enlozado, con sus correspondientes tapas estañadas, en cinco distintos tamaños, el juego, a
$ 26.50

FLOREROS de vidrio, de forma moderna y con artísticos decorados, el par, a
$ 3.50

ACABAMOS DE RECIBIR un extenso surtido de lamparitas para velador, en modelos sumamente originales, con pantallas de seda, en gran variedad de colores y formas, desde el bajo precio de
$ 38.50

ALAMEDA ESQ. AV. ESPAÑA
GRANDES ALMACENES DE LA FABRICA DE CATRES
ALAMEDA ESQ. AV. ESPAÑA

Las finales de la selección nacional de aficionados se efectuarán esta noche en el Hippodrome Circo

Esta noche en el Hippodrome Circo, se darán cita nuestros aficionados en gran número con el fin de presenciar los matchs finales del Campeonato de Selección de atficionados, para obtener la representación chilena al Campeonato Pan Americano de Box, que como hemos informado en ocasiones anteriores, se efectuará próximamente en Buenos Aires.

Estos encuentros que son los mejores que se pueden efectuar entre aficianados, son esperados con vivo interés, sobresaliendo la de los pesos livianos Zorobabel Rodríguez con Alfonso Orrego, la de los medio livianos Alberto Signe con Antonio Torres y la de los pesados entre Ignacio Veloso y Victor Soto.

LA DELEGACION CHILENA

La delegación chilena que participará en la eliminatoria Sur Americana para el Campeonato Pan Americano, deberá partir de Chile el Domingo próximo y serán los vencedores del encuentro de esta noche.

En calidad de presidente irá el señor Alvaro de la Cruz, actual presidente de la Federación de Box de Chile y los doctores señores Juan Onetto y Victor Vargas.

LON CONTENDORES DE ESTA NOCHE

Los contendores de esta noche serán los siguientes:

Peso Mosca

Fermín Gonzáles con Luis Jimenez.

La pelea de los pesos mosca será una de las mejores de la noche, ya que los rivales son dos muchachos que reunen condiciones para el pugilismo.

Luis Jimenez que defenderá el derecho de campeón, fué el muchacho de Rancagua que el año pasado hizo pasar un mal rato a Juan Rojas, y su rival al vencer a Pedro Santibañez y Pedro Varas confirmó sus antecedentes de peleador valiente y duro.

Peso gallo

Alfredo Mella.

En vista del estado en que quedó el representante de Valparaíso en su pelea con Alfredo Aravena, lo que impidió hacer la repetición del match como se había acordado, la Federación tomó la resolución de no hacer eliminatoria en esta categoría y designar a Alfredo Mella para que represente a Chile en esta categoría.

Peso Pluma

Benjamín Cornejo con Francisco Ibáñez.

Cornejo ocupó el año pasado el segundo puesto del Campeonato de Chile, haciendo con Sandoval una pelea encarnizada. En la acutualidad sabemos de buen origen que se encuentra en admirable estado de preparación.

EL MATCH ENTRE ZOROBABEL RODRIGUEZ Y ALFONSO ORREGO, MANTIENE LA PREOCUPACION DE LOS AFICIONADOS.—EL PROGRAMA COMPLETO DE ESTA NOCHE.

Su rival es un muchacho que posee grandes condiciones físicas, aún cuando no es un boxeador de méritos.

Su aalcance de brazos, valentía y constante agresividad le han dado victorias que lo han clasificado como un rival peligroso para Cornejo.

Peso Liviano

Zorobabel Rodríguez con Alfonso Orrego.

Zorobabel Rodríguez actuará en la final en su calidad de segundo campeón. Son conocidos los antecedentes de este joven amateur, cuya carrera constituye una de las enorgullecedoras campañas de los estudiantes aficionados al box.

Orrego ha venido destacándose como un hombre de grandes condiciones. Aún recordamos que el año pasado actuó dos veces contra Caldera teniendo en cada ocasión una actuación lucida.

En la actualidad al vencer a Caballero, está considerado como un rival peligroso para el popular "zorro".

Peso medio liviano

Antonio Torres y Alberto Signe.

El match revancha entre estos amateurs del peso medio liviano, es uno de los que ofrece mayor atractivo para los entendidos.

Torres venció el año pasado en los matchs semi finales a Signe y este espera este encuentro para vengar esa derrota.

Signe se encuentra en inmejorable estado de preparación, siendo sus últimas peleas sorprendentemente buenas.

Peso Medio

Rafael García con Armando Segovia.

García es uno de nuestros más brillantes amateurs, pues en más de una ocasión ha debido actuar en representación de Chile en torneos internacionales.

Este año actúa en la categoría de los pesos medio, donde aparece como un hombre peligroso para los de su peso.

Segovia es un muchacho agresivo y valiente que reune medios como hacer una presentación encuadrada con sus antecedentes.

Peso medio pesado

José Massané con Angel Tachi.

Massané que es en la actualidad campeón Sur americano de peso pesado, está clasificado como el más indicado campeón de la categoría inferior, pués además de ser un buen pugilista, es valiente, duro y agresivo.

Su rival es joven y tiene mucho amor propio, lo que demostró en su pelea del Miércoles al vencer a Jovino Droguett.

Peso Pesado

Ignacio Veloso con Victor Soto.

Este encuentro también será uno de los que nuestros aficionados presenciarán con mayor interés, pues aún se recuerdan las alternativas que tuvo el que se efectuó en el Centro Jaramillo.

ALFREDO MELLA EN EL PESO GALLO, QUEDA SIN COMPETIDOR.— EL PESAJE DE REGLAMENTO. —LAS LOCALIDADES.—EL LOCAL SERA ABIERTO A LAS OCHO

Soto y Veloso forman los mejores pesos pesados de Chile, y estamos seguros que esta noche darán margen a presenciar una pelea terriblemente reñida.

EL PROGRAMA

El programa que se efectuará esta noche será el siguiente:

Peso Mosca

Luis Jimenez con Fermín González.

Peso Gallo

Alfredo Mella, sin competidor.

Peso Pluma

Benjamín Cornejo con Francisco Ibáñez.

Peso Liviano

Zorobabel Rodríguez con Alfonso Orrego.

Peso Medio Liviano

Antonio Torres con Alberto Signé.

Peso Medio

Rafael García con Armando Segovia.

Peso Medio Pesado

José Massané con Angel Tachi

Peso Pesado

Ignacio Veloso con Víctor

LAS LOCALIDADES

Igual que en ocasiones
res, los precios de las lo
serán populares estando
la venta desde las cinco d
de en las boleterías del Hi
me Circo.

Las puertas del teatro se
a las ocho en punto, con el
evitar a los asistentes
ciones que resultan moles

EL PESAJE DE REGLA

El pesaje de reglamento se
tuará a als 11 de la maña
la Federación de Box de
a él deberán concurrir to
aficionados que tomarán p
ta noche.

MAÑANA NOS OFRECE RATINOFF UNA PELEA DE INTERES

EL PROGRAMA COMPLETO CONSTITUYE UN PODEROSO ATRACTIVO PARA LOS ENTENDIDOS.—LA PREPARACION DE LOS RIVALES.—LOS PREPARATIVOS DE LA EMPRESA

Los aficionados han recibido con especiales muestras de aprobación, el anuncio del match a doce rounds entre los profesionales del peso medio pesado Pablo Suárez y José Duque Rodríguez.

Este match revancha vendrá a despejar la incógnita que existe sobre los méritos de estos profesionales, que como se recordará, combatieron hace algún tiempo en los Campos de Sport de Ñuñoa, alcanzando esa lucha caracteres de sensacional, aún cuando el campeón del sur no se presentó esa vez en su mejor estado de preparación.

En la actualidad Suárez entrará a combatir en su verdadera categoría y no dudamos, como él lo ha declarado, se comportará a la altura de sus antecedentes.

Suárez es un hombre de méritos, pues, sus últimas performances son bastante recomendables.

Las victorias sobre Murray, Custodio Muñoz y Johnton González, lo acreditan como un rival peligroso del formidable Duque Rodríguez.

Duque es uno de los profesionales más conocidos de nuestros círculos pugilísticos, pues su larga campaña en nuestros rings, es meritoria y confirma sus antecedentes de fuerte peleador.

LOS ENTRENAMIENTOS

Los entrenamientos de los rivales del Sábado han sido la mejor demostración del admirable estado de preparación.

Diariamente trabajan en sus respectivos gimnasios, siendo secundados por buenos elementos.

Suárez trabaja en el gimnasio del Banco Anglo Sud Americano, donde lo acompañan Venerando Gómez, Froilán Rojas, Gustavo Cano y otros tantos muchachos de méritos.

Duque hace su entrenamiento en el Audax Italiano con Vicentini, Augusto Mery, Rivera y otros.

Igual que su rival, Duque se encuentra en muy buena forma.

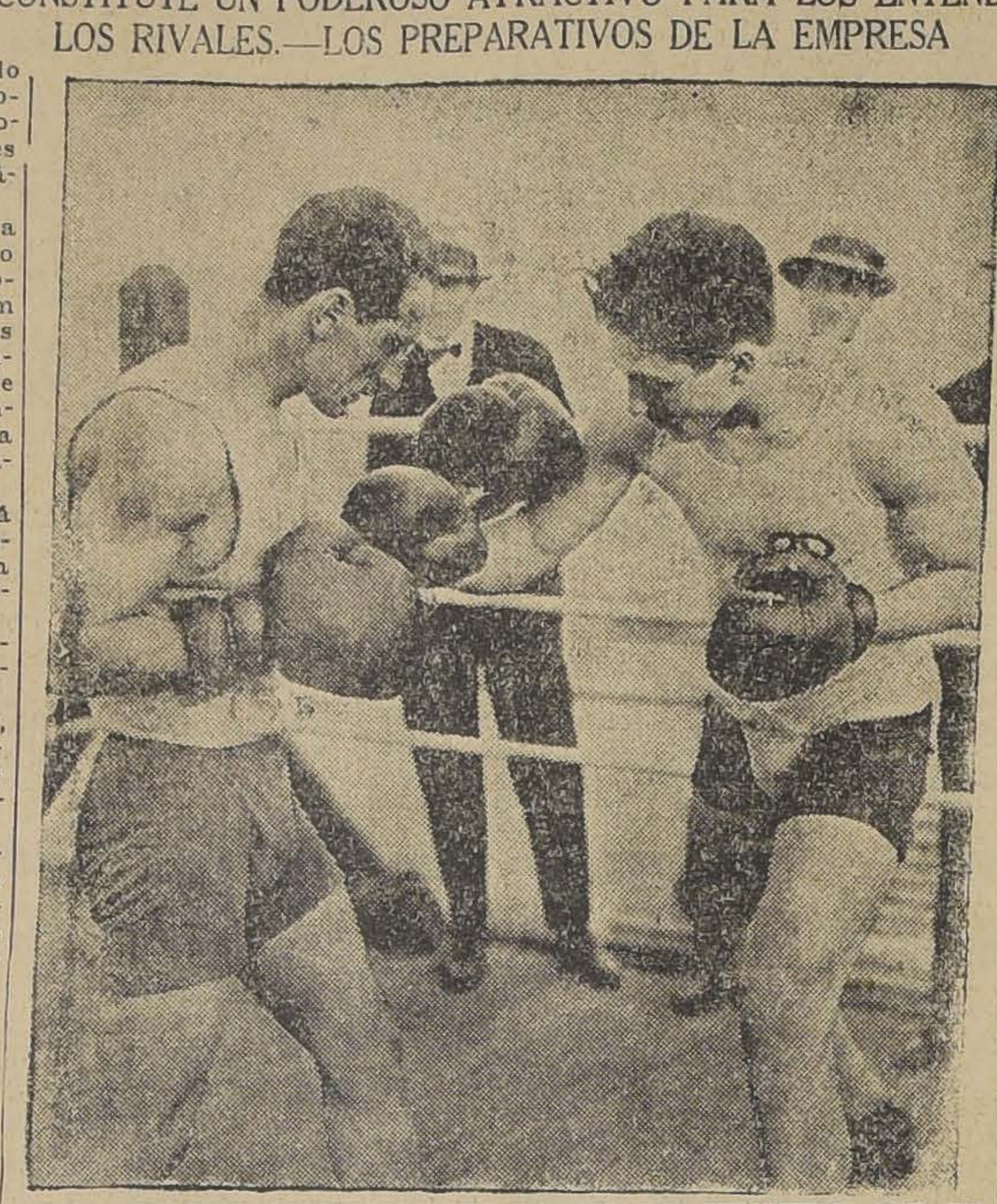

PABLO SUAREZ, HACIENDO UN ROUND DE GUANTES CON IGNACIO VELOSO

Ayer terminaron los contendores del match de fondo su entrenamiento, habiendo hecho trabajos que revelaron una vez más su admirable estado.

Hoy sólo se dedicarán a ejercicios livianos y masajes.

DOS PRELIMINARES DE INTERES

Dos buenos preliminares completarán el programa de mañana.

El primero de estos encuentros será a diez rounds, entre Joe Alberti, profesional argentino de peso liviano, y Diego Garrido, muchacho cuya actuación en los últimos tiempos ha sido bastante recomendable.

El semi-fondo será otra pelea a diez rounds entre el profesional argentino Venerando Gómez y Augusto Mery.

Gómez en su primera pelea entre nosotros se comportó valientemente y aún cuando fué vencido por Luis Gómez, puso a prueba sus conocimientos de buen pugilista.

Mery reaparece en nuestros rings después de haber hecho una honrosa campaña en los rings del norte, habiendo llegado a salir de nuestra frontera, donde actuó con éxito.

En el norte venció nada menos que a Tapia, el peso medio liviano que consideran el posible campeón de Chile en su categoría.

Los cuatro muchachos que van en los preliminares se encuentran en buen estado de preparación.

LAS ACTIVIDADES DE RATINOF

Como hemos informado a nuestros lectores, el empresario de este encuentro, es el popular concertador de peleas señor Alfredo Ratinof, que desde hace algún tiempo se dedica a esta clase de negocios, habiendo demostrado cada vez que ofrece un espectáculo al público de Santiago, el interés que tiene en ofrecerlo del más alto interés.

CENTRO DEPORTIVO
DOLFO JARAMILLO. —
sesión hoy, a las 6.30 P. M.
local del Centro.

Tabla: Cuenta velada
cuenta del señor tesorero;
das disciplinarias contra
cios señores Rojas.

EL INTER CENTRO D
ÑANA EN LOS SPORTS. —
tuarán elementos del H.
Los encuentros que se vie
parando para mañana en
del Centro Los Sports se
demás novedosos.

Se trata que aficionado
te centro cruzarán guante
mejores pupilos del Centr
berto Rojas.

El match de fondo, es
de mucho interés. Se enc
por primera vez en el
los peso liviano Luis M
Heriberto Rojas, muy
del barrio y sportmen e
y José Ponce, que es d
conocido por sus triunf
día a día viene demostrand
des progresos.

MC-KAY B. C. —
junta general para hoy, a la
P. M., local de costumbre.

LOS TIEMPOS B. C. —
ción. — Cítase para hoy,
de la tarde en el Gimnasi
Tiempos B. C., a los afic
Hevia, O. Fuenzalida, H.
H. Valdés, Arturo Iglesias,
vez, Edmundo Callejas,
Mella, Luis Ilabaca, F
Cier, Jorge Díaz, Luis Oje
rique Moreno, Clemente
y Juan Sobarzo.

La citación es con el ob
designar a los aficionados
presentarán a este Centr
Campeonato de Chile de
nados del presente año.

También se cita a los
nales Artemio Alvarez y
linas.

TURF

BREVES APRECIACIONES SOBRE LAS CARRERAS DE MAÑANA SABADO EN EL CLUB HIPICO

Muy interesante promete resultar la reunión que el Club Hípico nos ofrece mañana en beneficio de los atletas que han ido al Uruguay.

La primera carrera se ve indicada para Zan que ha corrido últimamente bien. Harding y Foch son también enemigos de chance.

En la segunda carrera, para productos de 2 años hace su debut Manzana de Oro, por Urgolin y Aldina que ha hecho buenos aprontes en el Chile. Sonata, que tan buena carrera hiciera en el Debut será la favorita.

Numeroso es el lote que se ha reunido en la 3.a carrera y buscar el ganador es tarea nada fácil. Entre las de mayor opción citaremos a Cipango, Hay que Ver, El Quince, Cocodette y Carraca que han corrido bien y pueden ganar. La carrera se presentó abierta, y una sorpresa no extrañaría a nadie.

En los 1.100 metros de la cuarta carrera vemos con opción a Imperia, Glorious Day, Décima 3.a y Jornalero; todos éstos se encuentran en buenas condiciones y es la oportunidad de que se luzcan.

La carrera de más interés de la tarde promete ser la quinta. Matachín, Náufrago y Early Rose, son los que tienen más partidarios, y la lucha entre ellos será reñida.

En la sexta carrera, Platónica, Mucha Pena y La Novena, son las mejores cartas. Serán los favoritos.

La última carrera es muy interesante y ofrece el aliciente de ver reaparecer a Tibidabo, el excelente hijo de Burgomaster, que ha de resultar el favorito ya que su opción es grande. Indjan Boy y Chevrolet son sus principales enemigos.

PROBABLES MONTAS Y COMPETIDORES PARA LAS CARRERAS DE MAÑANA SABADO EN EL CLUB HIPICO

1.a CARRERA.— 1.500 METROS
El Godo 58, L. Fuentes.
Zan, 58, C. Sagredo.
Foch, 54, R. Sepúlveda.
Harding, 54, W. Fuentes.
Ravachol, 48, L. Muños.
Shackleton, 52, R. Olave.
Picaronera, 44, J. Guajardo.

2.a CARRERA.— 1,100 METROS
Saturn, 54, U. Ibarra.
Don Berto, 54, L. Muñoz.
Jellicoe, 54, L. Gonzáles.
Manzana de Oro, 52, C. Sagredo.
Sonata, 52, N. Ramírez.
Vigésima Cuarta, 52, R. Olave.

3.a CARRERA.— 1.100 METROS
Unico, 58, M. Vera.
Galeno, 54, U. Ibarra.
Jubol, 51, L. Bravo.
Dax, 50, N. N.
Hay que ver, 50, L. Torrealba.
Cipango, 50, C. Guerra.
El Quince, 49, R. Henríquez.
Bat, 49, N. Ramírez.
Papirusa, 49, P. Silva.
Cocodette, 49, L. Gonzáles.
Ginata, 48, L. Aguilar.
Carraca, 48, L. Fuentes.
Polenka, 48, Edo. Rebolledo.
Achao, 46, C. Santelices.
Fumada, 44, P. Olguín.
Revilla, 44, J. Pinto.
Ravachol, 42, N. N.
Byron, 41, O. Sepúlveda.
Casual, 41, L. Muñoz.

4.a CARRERA.— 1.100 METROS
Benlloch, 58, No corre.
Imperia, 54, H. Ramírez.
Palestro, 53, L. Fuentes.
Glorious Day, 52, J. Guajardo.
Pompeyana, 50, P. Silva.
Cursova, 50, C. Santander.
Petit Chose, 49, C. Sagredo.
Décima 3.a, 49, W. Fuentes.
Bandmaster, 48, R. Olave.
Nailes, 48, P. Olguín.
Jornalero, 47, C. Guerra.
Le Nabab, 46, L. Muñoz.

5.a CARRERA.— 1.400 METROS
Náufrago, 54, L. H. Huerta.
Matachín, 52, E. Rebolledo.
Early Rose, 50, H. Ramírez.
¿Quién Es?, 49, P. Silva.
Notoria, 46, C. Guerra.

6.a CARRERA.—1.400 METROS
La Novena, 56, J. M. Baeza.
Almanzor, 53, L. González.
Libélula, 52, H. Ramírez.
Mucha Pena, 51, E. Rebolledo
Platónica, 51, U. Ibarra.
Lea, 48, L. Bravo.

7.a CARRERA.— 2.000 METROS
Tibidabo, 58, H. Ramírez.
Indian Boy, 53, E. Rebolledo.
La Mouche, 51, C. Guerra.
Percala, 47, P. Silva.
Chevrolet, 45, U. Ibarra.
Lacierva, 44, P. Olguín.
Altachín, 40, J. Lanzoni.
Antu Chen, 40, L. Muñoz.
Calderón, 40, R. Sepúlveda.

Gran Compañía de Seguros de Vida
NECESITA AGENTES
Ofrece muy buenos contratos.
irigirse:
CASILLA 88-D
16—A.

BELLEZA
REUTER

El medio más seguro y fácil de obtener un cutis hermoso, es el de usar regularmente el JABON REUTER

Es también el único que conserva en perfecto estado de salud el delicado cutis de los niños.

TRABAJOS EFECTUADOS EN LA MAÑANA DE AYER EN EL CLUB HIPICO

PISTA DE ARENA

Almanzor
montad por aprendiz largó 1,200 metros en 1.18 2|5.

Interview
montado por L. Fuentes y Lise Fleuron por aprendiz, pasaron 1000 metros en 1.7 2|5 llegaron iguales.

Morokil
montado por L. Fuentes pasó 700 metros en 46 2|5, después de un descanso, repitió igual distancia en 47 1|5.

El Godo
montado por un aprendiz largó 1,400 metros en 1.34.

Notoria
manejada por C. Guerra pasó 1,200 metros en 1.18 2|5.

Canción
montada por M. Vera largó, 1,400 metros en 1.33 3|5.

Piufrigayo
montado por Rolave pasó 700 metros en 46.

Masaniela
conducida por L. Muñoz, atropelló, 700 metros en 46 2|5, después de un descanso, repitió la misma distancia en 47.

Picazón
montada por E. Rebolledo y Chevrolet, por un aprendiz pasaron 800 metros en 53 3|5 llegaron iguales.

Ni Nena
montada por L. González largó, 1,200 metros en 1.19 2|5.

Tacabaya
manejada por M. Núñez atropelló 800 metros en 54 3|5, después de un descanso, repitió, 700 metros en 45 3|5.

Quién Es
montada por P Silva, pasó 1,200 metros sin gran apuro en 1.20.

Libélula
manejada por M. Núñez, lagó 700 metros en 47 2|5, después de un descanso, repitió la misma distancia en 46.

El Peral
montado por H. Ramírez y Sonata por N. Ramírez largaron 100 metros en 45 llegaron iguales, después de un largo descanso, repitió. El Peral 400 metros acompañado de Bandera Roja en 25 2|5 llegaron iguales.

Janus
montado por L. González trabajó, una vuelta en 2.14 2|5.

Mochuelo
montado por L. Bravo largó, 1.400 metros en 1.35 2|5.

Percala
montada por P. Silva, pasó una vuelta en 2.13 2|5

Laird
montado por J. Guajardo y Alcurnia por H. Guajardo movieron 600 metros en 39, llegaron iguales.

Picaronera
montada por J. Guajardo, movió 400 metros en 26. después de un descanso repitió igual distancia en 26 2|5.

Calderón
montado por R. Sepúlveda pasó 1000 metros en 1.8 4|5 después de un descanso, repitió la misma distancia acompañado por Chichita en 1.8 llegaron iguales.

Colambrai
montado por un aprendiz pasó 1,400 metros en 1.35 2|5.

La Pinguina
y Arabella, montados poh aprendices largaron 700 metros en 46, llegaron iguales.

Foguista
montado por P. Silva y El Diecisiete por C. Guerra pasaron 1,200 metro sen 1.19 3|5 ganó El Diecisiete por un cuerpo.

Mentu-Fe
montado por L. Bravo movió 600 metros en 40 2|5 después de un descanso; repitió igual distancia en 42.

Don Berto
montado por L. Muñoz pasó 1,000 metros en 1,7

Perillán
montado por E. Rebolledo pasó, 00 metros en 51 3|5 después de un descanso, repitió la misma distancia en 53 3|5.

Madeline
montada por E. Rebolledo pasó al carrerón 1,200 metros en 1.25.

Batun
montado por U. Ibarra y Lancetazo por un aprendiz pasaron 1000 metros en los últimos 800 metros marcaron 53 ganó Batun por dos cuerpos.

Indian Boy
montado por E. Rebolledo pasó una vuelta a voluntad en 2.18 2|5.

Palinco
montado por un aprendiz movió, 600 metros en 37 2|5.

Nitchevo
montado por R. Sepúlveda, pasó 00 metros en 52 después de un descanso repitió la misma distancia 8 52 2|5.

Decurión
montado por V. Jara cotejó, 1000 metros en 1.4 2|5.

Baldwin
montado por E. Rebolledo movió, 400 metros en 25 2|5 después de un descanso, largo repitió, 700 metros acompañado por Pretalia en 37 3|5. llegando iguales.

Nagasaki
montado por U. Ibarra, pasó, 1000 metros al carrerón en 1.11

Gran Jaime
montado por W. Fuentes movió, 600 metros en 39.

Serenísima
montada por un aprendiz, pasó 600 metros en 40 2|5; siguió la vuelta suave, repitió 700 metros en 47.

Kurichana
montada por C. Guerra, y **Buen Día** por L. Torralba, pasaron 100 metros en 14 2|5; ganó Kurichana por dos cuerpos.

Lea
montado por un aprendiz y **Kasaba** por L. Bravo, pasaron 1,000 metros en 1.5; ganó Lea por dos cuerpos.

Charmer
montado por H. Ramírez, trabajó 1,800 metros en 2 3|5; en los últimos 1,400 metros fué acompañado por **Papao**; llegaron iguales.

Matachín
montado por E. Rebolledo, pasó 1,400 metros en 1.34 3|5.

Cocodette
montada por L. González, movió 400 metros en 25.

Sota
montada por un aprendiz, pasó 800 metros en 55 2|5.

Zapatilla
montada por E. Rebolledo y Jornalero por un aprendiz, pasaron 1,000 metros en 1.5, llegaron iguales.

Ismenia
manejada por R. Sepúlveda, pasó 1,000 metros en 1.5 1|5.

Glorious Day
montado por J. Guajardo, pasó sin apuro 1,000 metros en 1.7 2|5.

Pubenza
manejada por H. Ramírez, pasó 1,400 metros en 1|35.

Vaso de Oro
montado por E. Rebolledo, pasó los 1,400 metros en 1.34 3|5.

Young Prince
montado por M. Vera, movió 600 metros en 38.

Foch
montado por un aprendiz, largó 1.400 metros en 1.34.

TRABAJOS EFECTUADOS EN LA MAÑANA DE AYER EN EL HIPODROMO CHILE

(PISTA LIVIANA)

Calabazo
montado por R. Olguín pasó 1,200 metros en 1.22 1|2.

Milonguita
montada por un aprendiz pasó 400 metros en 25 2|5.

Después de un descanso repitió en 25 2|5.

Silver Mine
montada por O. Sanzani pasó 600 metros en 38.

Itala
montadapor O. anzani pasó 600 metros en 38.

La Ratera
montada por A. Zúñiga y Morena por M. Zúñiga pasaron 800 metros en 51 4|5.

Samuelito
montado por C. Pombet pasó 600 metros en 38 1|5. Después de un descanso repitió en 38 1|5.

Yo al acaso
montado por A. Zúñiga pasó 400 metros en 27 2|5.

Intuición
montada por L. A. Morgado pasó 600 metros en 39 4|5. Después de un descanso repitió en 38 4.5.

Clodia
montada por E. Cáceres pasó 600 metros en 38. Después de un descanso repitió en 41 1|5.

Brizna
montada por C. Santelices y **Full** por P. Olguín pasaron 600 metros en 38.

L'Epatant
montado por E. Cáceres pasó 400 metros en 25. Después de un descanso repitió en 26 1|5.

PISTA PESADA (mano del Chile)

Idria
montada por O. Sepúlveda, pasó 800 en 54.

Turista
montado por un aprendiz y Meruca por aprendiz, pasaron 1,000 en 1.8.

Naftha
montada por J. Vergara, pasó 400 en 25 2|5.

Meyerling
montado por un aprendiz, pasó 400 en 26 2|5; después de un descanso repitió en 26 3|5.

Mezquita
montada por J. Vergara, pasó 600 en 38.

Zarodija
montada por L. A. Morgado, pasó 800 en 55; después de un descanso repitió en 55.

Predilecta
montada por J. Vergara, pasó 800 en 52 4|5.

Pichardín
montado por A. Zúñiga, pasó 400 en 27 3|5.

Almoneda
montada por R. Olguín, pasó mil 200 en 1.25.

Brial
montada por J. Vergara, pasó 800 en 54 3|5.

Zaín
montado por H. Aliste, pasó 400 en 26 1|5; después de un descanso repitió en 26 3|5.

PISTA PESADA (mano del Club)

Trifulca
montada por un aprendiz, pasó 800 en 52 2|5.

Galeno
montado por C. Pombet, pasó 400 en 25 1|5; después de un descanso repitió en 25 1|5.

BREVES APRECIACIONES SOBRE PROGRAMA DEL DOMINGO EN EL HIPODROMO CHILE

Un programa del más alto interés, al que le sirve de base el clásico Temuco sobre 1,900 metros, es el confeccionado para el Domingo por el Hipódromo Chile.

El clásico Temuco, handicap sobre 1,900 metros, ha reunido 13 inscritos que van tras los $ 7,000 de recompensa y puede pronosticarse que la carrera será bonita y su resultado sumamente incierto.

Bertini, Perillán, Samuelito, Janus, Kelso y La Mouche parecen ser los mejor puestos y deben contar con las más altas cotizaciones; siendo probable que a Samuelito corresponda el favoritismo, ya que carga un peso muy cómodo y por algo le han buscado la buena monta de Uldaricio Ibarra.

Se abre la reunión con un handicap sobre 900 metros que ha reunido más o menos los mismos competidores que la disputada el Sábado pasado.

Por esa carrera y los pesos asignados, Mezquita debe ser la vencedora y Chalinga y Querella sus más serios rivales.

Modesto es el lote que participará en los 900 metros del premio Montemar.

Byron puede repetir su primera victoria y de los demás
Mag y Brizna son cartas
sas.

Una verdadera lotería
ta la tercera carrera
metros en que la dificultad
pronosticar estriba en la
dad de los anotados.

Probablemente será
favorita en atención a
tado.

Morokil es un candidato
mer orden en los 1,400
premio Papudo, pero Mad
y Mochuelo llevan gran

Interesante promete
mio Ligua sobre 1,500
que el ganador puede ser
o Azpeitía que cargan
más altos como Castor y
que van peligrosamente

La reunión se clausura
handicap sobre 900 metros
un verdadero rompe-cabeza.

Alderney, que viene de
carreras sobre la distancia
se en franco progreso,
Gonesse que van muy
en el peso con respecto
de Alanés y Fuñingue,
carga 40 kilos, son las
ciones de la carrera.

PROBABLES MONTAS Y COMPETID RES PARA LAS CARRERAS DEL D MINGO EN EL HIPODROMO CHILE

1.a CARRERA.—900 METROS
Chalinga 60, J. Vergara.
Glacé 54, L. Morgado.
Mezquita 51, Edo. Rebolledo.
Naftha 49, C. Sagredo.
Latría 43, J. Pinto.
Querella 42, R. Sepúlveda.

2.a CARRERA.— 900 METROS
La Ratera 56, L. A. Zúñiga.
Clarilla 53, N. N.
Bellatrixe 52, R. Sepúlveda.
Habilosa 51, O. Núñez.
Mag 50, R. Hernández.
Marroquí 46, N. N.
Brizna 45, O. Sepúlveda.
Tiburoncito 43, C. Guerra.
Eclipse 40, N. N.
Florito 40, L. Muñoz.

3.a CARRERA.—1,400 METROS
Clodia 58, E. Cáceres
Sixpence 56, N. N.
Kerry 55, N. N.
Intuición 54, L. Morgado.
Silver Mine 53, M. Zúñiga.
Qu'd'a 51, J. Carrasco.
Estrella del Cardenal 51, R. Olave.
Masaniela 50, C. Guerra.
Brial 47, R. Sepúlveda.
Idria 47, O. Sepúlveda.
Labrador 43, L. Muñoz.
El Bu'n 45, G. Muñoz.
Safira 40, N. N.

4.a CARRERA.—1.400 METROS
Dax 56, A. Garay.
Morokil 54, L. Fuentes.
Carilla 53, W. Fuentes.
Full 52, C. Sagredo.
Madeline 51, R. Hernández.
Mochuelo 51, L. Bravo.
Bandera Roja 49, N. Ramírez.
La Perichole 49, C. Santelices.
L'Epatant 43, J. Lanzoni.

5.a CARRERA.—1,500 METROS
Predilecta 58, J. Vergara.
Azpeitía 56, C. Sagredo.
Canción 54, M. Vera.
Zan 50, L. Fuentes.
Kasaba 46, R. Sepúlveda.
Castor 40, O. Sepúlveda.
Guernsey 40, P. Silva.
Zadorija 40, N. N.

6.a CARRERA (CLASICO)— METROS
Bertini 59, J. Vergara.
Perillán 54, Edo. Rebolledo.
Samuelito 54, U. Ibarra.
Janus 51, L. González.
Kelso 49, C. Sagredo.
Garete 48, N. N.
La Mouche 49, C. Guerra.
Yokoska 48, P. Silva.
Hyrcanio 43, N. N.
Juglar 40 L. Torrealba.
Altachín 40, N. N.
Signorino 40, J. Carrasco.
Weyler 40 R. Sepúlveda.

7.a CARRERA.— 900 METROS
Alderney 60, J. Vergara.
Carraca 54, R. Hernández.
Tronador 53, no corre.
Cursova 51, N. N.
Papirusa 50, L. Torrealba.
Gorita 49, C. Sagredo.
Morza 48, C. Santelices.
Alessandrina 47, N. N.
Jettatura 45, P. Silva.
Gonesse 42, N. N.
Fuñingue 40, R. Sepúlveda.

NO DESESPER
de curar su gonorrea. Pida
tos sobre el anti-blenorr
"BROGAR", Casilla N.o 1
antiago.

-- BENGURIA --
Cura las enfermedades del cabello, robustece los tallos capilares, haciendo desaparecer completamente las canas y la calvicie, aplíquese el famoso
Específico Boliviano BENGURIA, sólo se vende en Moneda 875
Se atiende de 9 A. M. a 12 y de 2 a 7 P. M.
Dr. RAFAEL BENGURIA B.
AGENCIA EN VALPARAISO: Malaret Hnos. Condell 17
A Presoluty, Condell 181.

Señora:

Esta oferta es para usted!
VESTIDOS, TRAJES y TAPADOS, en modelos de última moda, a precios
EXCEPCIONALMENTE CONVENIENTES!!

¡Gran reclame de tapados de nutria Australia!

VESTIDOS en punto tricot de lana, colores unidos, con guardas fantasía, manga larga, a ... $	68.00
VESTIDOS en rep de lana, con casaquita y de una sola pieza, colores y formas de moda, para jovencita, a ... $	110.00
VESTIDOS en tela covercoat de pura lana, con casaquita, muy lindos modelos, de alta moda, para jovencita, a ... $	195.00
VESTIDOS en popelina de lana, lindos colores y estilos de moda, todos los talles, a ... $	135.00
TAPADOS en rico terciopelo de pura lana, colores de moda, forrados en seda, talles 46 al 52, a ... $	198.00
TAPADOS en Ottoman Fulle, lindos colores, enteramente forrados en seda, adornados de piel, para jovencita, a ... $	295.00
TRAJES sastre, en gamuza de pura lana, chaqueta larga, forrado en seda, con adornos de piel, talles 44 al 50, a ... $	275.00
TAPADOS en lana Mouflon, artículo de moda, con adornos de piel, forro de seda, a $	255.00
TAPADOS en piel lapin color café, largo 95, forros seda fantasía, a ... $	750.00
EN NUTRIA de Australia, primera clase, a $	850.00

Otras Ofertas Ventajosas!

EN VARONES:

PANTALONES cortos para niños, en casimir fantasía de lana, variedad de colores, años 10 a 15, $ 18.90; y 3 a 9
$ 16.00

TRAJE Eslavo, en casimir fantasía de lana, en colores de moda, para años 10 a 13, $ 32.50; y 4 a 9
$ 29.50

MAÑANA, A LAS 12.45, termina la Gran Baratura de Menaje, Tapicería y Sanitarios.

TRAJE CAZADOR, en casimir fantasía de lana, muy buen surtido de colores, todo forrado, modelo especial para colegiales, para años 11 a 14, $ 59.50; y 7 a 10, a
$ 54.00

EN BONETERIA NIÑOS:

CAMISA en buena franela algodón fantasía, modelo sin tira de cuello, medidas 28 al 32, $ 7.90; 23 al 27, a
$ 5.90

EN SEDERIAS:

PONGE de pura seda Japonés, especial para forros, adornos, combinaciones y labores, ancho 60 centímetros, el metro
$ 7.90

RASO de seda tramado, artículo muy indicado, para forros de pieles y abrigos, ancho 60 centímetros, el metro
$ 9.80

CREPE GEORGETTE de pura seda, de gran actualidad para vestidos y combinaciones, espléndida colección de colores, doble ancho, el metro $ 22.50 y
$ 17.50

TRAJECITOS de jersey de pura lana, surtido de colores de moda, para años 2 a 4, a
$ 34.50

EN SASTRERIA:

SOBRETODO prolijamente confeccionado en casimires ingleses, gran variedad de gustos en colores de alta fantasía, desde
$ 139.00

TRAJES confeccionados en casimir inglés de fantasía, corte de moda, gustos novedosos, desde
$ 149.00

EN SOMBRERERIA:

CALAÑES de fieltro, de fabricación exclusiva para nuestra Casa, en modelos y colores de gran moda, los ofrecemos al precio de gran réclame, a
$ 33.50

EN TEJIDOS:

MOLETON de mucho abrigo, especial para ropa interior, colores blanco, rosa y celeste, clase extra, el metro
$ 2.60

FRANELA inglesa, excelente calidad, gustos y colores modernos, adecuados para blusas, batas, etc., el metro
$ 2.95

PAÑO de pura lana, especial para vestidos y abrigos, muy buena calidad, surtido completo en colores, ancho 140 centímetros, el metro
$ 15.50

Gath & Chaves Lt
La casa que más y más barato vende en Sudamérica

hile y el IV Campeonato Suramericano de Atletismo por la Copa América

LOS VENCEDORES DE TODAS LAS JORNADAS INTERNACIONALES DE ATLETISMO.— DATOS ESTADISTICOS, COMENTARIOS Y PRONOSTICOS PARA LAS PRUEBAS DE HOY

se iniciará en Montevideo la del concurso más importantro del atletismo suramericael 4.o Campeonato Suramericaque reune en franca lucha a vade los países de esta parte del por la posesión del troCopa América.

el campeonato mencionaprogresos observados en los que intervienen en su disputanto los chilenos como los y los uruguayos, han de manifiesto en cada oporel singular entusiasmo y la que los anima para lograr éxito posible en la compeque puede conceptuarse cláen la historia del atletismo sur

lo que encierra de benéfico y posee de belleza este especdel deporte, es lógico justila gran aceptación que ha telos diferentes países y por el progreso sencillamente noque ha alcanzado en tan pofructíferos años de prác

expectativa creada alrededor certamen es destacable. El chileno, que juega su última para la posesión definitiva del en disputa, se presentará de conquistar una superioque los tres primeros años de de este concurso le y Argentina, que ha adueñarse de una situación no escatimará energías esa supremacía últidemostrada.

pues, se pronostica repar caballeresca, como coa adversarios leales y de un verdadero espíritu

participación del Perú, es un auspicioso y que ha sido recon especial regocijo por los de cerca la difusión del Su equipo, constituído aficionados noveles, claro está podrá pretender sostener lusus adversarios, pero podrá evidencia el valor físico y logrará sacar proesta su primera participauna justa internacional.

TORNEO INTERNACIO QUE PARTICIPARON LOS ATLETAS CHILENOS

intervino por primera vez torneo de atletismo de cainternacional el año 1910, en Aires, con motivo de los olímpicos en conmemoración Argentino.

la embajada chilena el Felipe Casas Espínola, que con considerado como el verde los deportistas chila sección atletisaficionados señores Eitel, Hammersley y Müller, de Lamilla, J. García de Santiago.

el puesto de honor en pruebas que se dispu

Rodolfo Hammersley, hoy con brillo el puesto de la A. D. A. seis victorias, a sametros planos, salto alto impulso; salto largo con y garrocha.

Müller venció en los 800 metros planos, en los 1,500 metros planos y en los 400 metros con vallas.

Pablo Eitel se anotó el triunfo en los 110 metros con vallas.

Enrique Lamilla obtuvo una aplastante victoria en las cinco millas.

Finalmente, el equipo chileno formado por Eitel, Palma, Müller y Murphy se adjudicó la antigua posta olímpica de 1,600 metros (800, 400, 200, 200).

En las cinco pruebas restantes triunfaron los argentinos por intermedio de Rocha, que hizo suyos los 200 metros llanos; de Bovo, que venció en los 400 metros planos; de Echerrén, que se anotó el lanzamiento del disco; de L. C. Cullen, que triunfó en el lanzamiento del martillo y de Lennard, que obtuvo un hermoso laurel en el lanzamiento de la bala.

SE ORGANIZA LA CONFEDERACION SURAMERICANA DE ATLETISMO

En 1918, el prestigioso rotativo bonaerense "La Razón" organizó una prueba que llevó el nombre de Marathón Suramericana. Chile fué invitado a participar en este concurso. Presidía a la sazón los destinos de la Asociación de Sports Atléticos de Chile el señor Leopoldo Falconi, desempeñando la vice-presidencia don Carlos Fanta. Estos deportistas insinuaron al señor Eloy M. Prieto, jefe de la sección Deportes de "La Razón", de Buenos Aires, la conveniencia de aumentar el número de pruebas, a fin de organizar un verdadero concurso continental. Aceptada la idea por los argentinos, se organizó la embajada chilena, la que fué presidida por los señores Betteley, Falconi y Fanta, aficionados que representaron a Chile en el primer Congreso Continental de Atletismo.

Uruguay hizo acto de presencia por intermedio de los señores Francisco Gigliani y Mario Tellechea. Argentina se hizo representar por el señor Eloy M. Prieto.

En aquella memorable asamblea quedó constituída la Confederación Suramericana de Atletismo con sede en Santiago, a cargo de los señores Leopoldo Falconi, como presidente; Alfredo Betteley, como tesorero y Carlos Fanta, como secretario.

Algunas pruebas se realizaron en el Estadio del Club de Gimnasia y Esgrima en Palermo y las otras en el Campo de Juegos del Ferrocarril Oeste.

Chile obtuvo un holgado triunfo. Se recuerda con júbilo en los anales del deporte chileno el triple triunfo de nuestros colores en la Marathón por intermedio de Juan Jorquera, Enrique Lamilla y Juan Urzúa.

"La Nación" abrió una colecta pública para premiar a estos esforzados cultores y gracias al estímulo generoso de nuestros lectores pudo obsequiarse una casa a cada uno de estos atletas en la Población Huemul.

Chile obtuvo en 1918 los siguientes puestos de honor:

Marcelo Uranga, en los 100 y 200 metros; Juan Moraga, en los 800 metros; Juan Jorquera en los 1,600 metros y en la Marathón; Harold Rosenqvist, en los 110 metros vallas y en el salto largo con impulso; Mateo Aendich, en el salto alto con impulso y en los 400 metros con vallas; Enrique Sansot en la garrocha, y Rodolfo Hammersley en el disco.

Argentina se anotó los primeros puesto en salto alto, en empate con Rendich; por intermedio de Arigos; en el salto alto sin impulso, defendido por Kossow; en el salto largo sin impulso, con Delpech y en el lanzamiento de la bala, con Moliné.

Los colores uruguayos triunfaron con Gradín en los 400 metros planos y con Capellini en el lanzamiento del martillo.

La posta de 40 por 400 fué ganada por Argentina, defendida por Lambiert, Toledo, Martínez y Pozzi.

En el cómputo final Chile alcanzó el primer puesto con el 70 por ciento del total de los puntos.

EL PRIMER CONCURSO POR LA COPA AMERICA

En Montevideo se disputó en 1919, por primera vez la Copa América.

Actuaron uruguayos y chilenos.

El triunfo correspondió a los chilenos con un total de 67 puntos contra 45 que obtuvieron los uruguayos.

Nuestro país venció en las siguientes jornadas: Juan Baeza, en los 1,500 metros; Mateo Rendich, en los 110 metros con vallas; Julio Kilian, en los 200 y 400 metros con vallas; Ricardo Müller en el salto largo; Hugo Krumm, en el salto largo sin impulso; Eugenio Fonck en la garrocha; Arturo Medina en el dardo; Alberto Warnken, en el disco y E. Schelling, en la bala.

Los uruguayos se anotaron: Bombes, los 100 metros; Gradín, los 200 y los 400 metros; Campos, los 800 metros; Martínez, los 10,000 metros; Patiño el salto alto con y sin impulso y De Lucca el martillo.

La delegación chilena fué presidida por el señor Arturo Langdon, desempeñando las funciones de secretario el señor Luis Mandujano Tobar.

EL SEGUNDO CONCURSO POR LA COPA AMERICA

En los Campos de Sports de Ñuñoa se verificaron las memorables justas del año 1920, en que se compitió por segunda vez la Copa América.

Los colores nacionales obtuvieron una nueva victoria por 61 puntos contra 45 que alcanzaron los uruguayos y 22 los argentinos.

Chile venció con Uranga en los 100 metros, con Jorquera en los 5,000 y 10,000 metros, con Rosenqvist en los 110 y 200 metros con vallas; con Orrego en el salto alto, con Ricardo Müller en el salto largo con impulso, con Japke en el salto largo sin impulso, con Reccius, en el salto triple y con Medina en el dardo.

Los uruguayos se clasificaron en los 200 y 400 metros planos con Gradín; en los 400 metros vallas con **Massali; en la garrocha con Berrutti**; en el martillo con De Lucca y en la posta de 4x400 con su equipo Estévez Martín, Silveyra, Flores y Gradín.

Finalmente Argentina triunfó por intermedio de Thompson, en los 800 metros; Entrecasas en los 1.500 metros; Moliné en el salto alto sin impulso; J. Llobet Cullen, en el disco; y Rodríguez Jurado en la bala.

LOS JUEGOS LATINO AMERICANOS DE RIO

En 1922, en la sección atletismo de los Juegos Olímpicos Latino-Americanos de Río de Janeiro; Argentina obtuvo una estrecha victoria sobre nuestros colores. En aquella ocasión no se disputó la Copa América.

EL TERCER CONCURSO CONTINENTAL POR LA COPA AMERICA

En el Estadio San Isidro de Buenos Aires, se disputó en 1924 el tercer campeonato suramericano por la Copa América.

El resultado final fué favorable a los argentinos por 141 puntos contra 124 de los chilenos y 35 los uruguayos.

Argentina se anotó doce primeros puestos, Chile ocho y Uruguay uno.

Las victorias chilenas pertenecieron a Víctor Moreno en los 1.500 metros: Manuel Plaza, en los 3.000 metros, 5.000 metros, 10.000 metros y cross country; Humberto Lara, en los 400 metros con vallas; Ramiro García, en el salto largo, y Arturo Medina, en el dardo.

Argentina se anotó el triunfo en los 100 metros con Enrico, en los 200 y 400 metros con Escobar; en los 800 metros con Dova; en los 110 metros vallas con Newbery; en el salto alto, con Vallanía; en el salto triple, con Brunetto; en la garrocha, con Haeberli; en el martillo, con Wismer; en la bala, con Minetti y en las dos postas. En la de 4 por 400 fué defendida por Casanovas, Dova, Escobar y Brewster y en la de 4 por 100 por Rivas, De Negri, Dietch y Enrico.

El único triunfo uruguayo correspondió a Estévez Martín, en el disco.

EL COMPUTO ACTUAL DE LA COPA AMERICA

Según las bases el trofeo Copa América quedará en posesión definitiva del país que obtenga primero tres victorias.

En el cómputo actual, Chile tiene a su haber dos triunfos de 1919 y 1920 y Argentina uno, el del último certamen de Buenos Aires por este Challenge.

En consecuencia, la victoria de Chile en Montevideo significaría el triunfo definitivo por este trofeo.

En los pronósticos, nuestro colega "El Mercurio" publicó hace días un cuadro dando el triunfo a los argentinos.

En cuanto a "La Prensa" de Buenos Aires, comentando el triunfo argentino en 1924, expresa que existen iguales probabilidades para el concurso de Montevideo, o sea considera que la victoria pertenecerá a su país.

Nosotros ya dimos a conocer nuestro comentario el mismo día en que partió nuestra embajada.

Expresábamos que argentinos y chilenos dirimirían supremacías en una **contienda franca e interesante que** pondrá una vez más de manifiesto los lazos cordiales que unen a los representantes de ambos países en las lides deportivas. Agregábamos que uruguayos y peruanos merecían los más elogiosos aplausos por su entusiasmo, pero que iban a la lucha sin expectativas de triunfar.

Terminábamos vaticinando el triunfo de Chile, criterio que mantenemos en el momento de iniciarse las justas.

Nuestros colores serán defendidos por nuestros más genuínos exponentes, los que se encuentra debidamente entrenados bajo la hábil dirección del señor Strutz y supervigilados por dos prestigiosos deportistas los señores Julio Kilian y Humberto Andwanter.

LA COPA PRESIDENTE SERRATO

Este trofeo se disputará este año por primera vez, conjuntamente con la Copa América.

Según las bases establecidas por el donante quedará en poder del país que obtenga el mayor número de primeros puestos.

A nuestro juicio este estímulo también corresponderá a Chile.

LAS PRUEBAS DE HOY

En virtud de las resoluciones tomadas por el Congreso, hoy deben realizarse las siguientes etapas del 4.o campeonato por la Copa América:

A.—Series de 100 metros.
B.—Serie de 400 metros planos.
C.—Lanzamiento de la bala (final).
D.—Salto alto, finales.
E.—110 metros con vallas, series.
F.—1.500 metros, final.
G.—10,000 metros, final.

LAS PRUEBAS FINALES DE HOY

Cuatro jornadas finales se desarrollarán hoy: bala, salto alto, 1.500 metros y 10.000 metros.

LANZAMIENTO DE LA BALA

El record suramericano en esta prueba corresponde al argentino D. Minetti, con 12,743 metros.

El chileno pertenece a Custodio Seguel con 13,034 metros. Esta performance no ha sido homologada oficialmente por la Confederación Suramericana.

El record mundial corresponde al norteamericano R. Rose con 15,88 1|2 metros.

En el primer campeonato por la copa América de 1919, en Montevideo, la clasificación fué:

1.o T. Scheihing, chileno.
2.o V. Zaragoza, uruguayo.
3.o H. Rosenquist, chileno.
Distancia: 11.47 metros.

En el segundo campeonato del año 1920, en Santiago, el resultado fué:

1.o Rodríguez Jurado, argentino.
2.o T. Scheihing, chileno.
3.o J. Llobet Cullen, argentino.
Distancia: 11.96 1|2 metros.

En el último campeonato del año 1924, en Buenos Aires, el resultado fué:

1.o Minetti, argentino.
2.o Acevedo, chileno.
3.o Llobet Cullen, argentino.
Distancia: 12.743 metros.

En la jornada de hoy intervendrán:

Argentinos: J. Llobet, E. Maire, Alfredo Edwin y Antonio Viviani (reserva).

Uruguayos: Panigatti y Reyes.

Chilenos: Benjamín Acevedo, Héctor Benaprés y Custodio Seguel.

A nuestro juicio los ases de esta prueba son: nuestros compatriotas Acevedo y Seguel y el argentino J. Llobet Cullen. Este último ya fué derrotado el año 1924 por Acevedo y en cuanto a Viviani finalizó cuarto en la misma prueba.

Como Seguel no ha podido especializarse desde el momento que ha dedicado todas sus energías a las diferentes pruebas del decatlon, sin poder dar preferencia a una determinada, consideramos que Benjamín Acevedo es el candidato de mayor prestigio para el primer puesto.

Para el segundo indicamos al argentino Llobet Cullen, que ya salió segundo de Acevedo en 1922, en Río.

Para el tercero Seguel.

Los puntos serían 4 para Chile y 2 para Argentina.

EL SALTO ALTO

El record suramericano pertenece a los uruguayos C. Patiño y C. Fernández, con 1.80 1|2 metros. El chileno lo conservan los mismos atletas desde el torneo de 1920.

El record mundial corresponde al norteamericano Osborne, con 2.061 metros.

En el primer torneo de 1919 las performances producidas fueron:

1.o Carlos Patiño, uruguayo.
2.o Hernán Orrego, chileno.
3.o Arturo Filloy, uruguayo.
Altura: 1.72 metros.

En 1920, en Chile, el resultado fué:

1.o H. Orrego, chileno.
2.o C. Patiño, uruguayo.
3.o O. Kolbach, chileno.
Altura: 1.76 metros.

En el tercer campeonato de Buenos Aires de 1924 el resultado fué:

1.o A. Vallanía, argentino.
2.o H. Orrego, chileno.
3.o C. Fernández, uruguayo.
Altura: 1.80 metros.

En la jornada de hoy se enfrentarán:

Argentinos: Valerio Vallanía, Atilio Vallanía, Kirico Flores y Luis Brunetto (reserva).

Uruguayos: Patiño, Rocatti y Sheppard.

Chilenos: Ugarte, Cabello y Julio Moreno.

La mejor performance pertenece a Atilio Vallanía, quien, en el concurso de Río del año 1922, después de una emocionante lucha con el brasileño Freitas, salvó 1.81 1|2 metros.

El cable nos comunica que conserva su espléndido estado, pero que su hermano Valerio Vallanía está saltando 1.82 1|2 metros, lo que naturalmente le da la primera chance.

En estas condiciones el cronista está obligado a consignar en el primero y segundo puestos a los hermanos Valerio y Atilio Vallanía. Para el tercer puesto, aunque Patiño posee grandes condiciones, ya hemos visto que le falta corazón en el día del concurso y que sus performances no corresponden a sus entrenamientos. Creemos, pues, que **el tercer puesto debe buscarse entre** los chilenos Ugarte y Cabello. Como este último ha progresado visiblemente, le damos nuestras preferencias.

Puntos: Argentina 5 y Chile 1.

1,500 METROS

El record suramericano y chileno corresponde al chileno Víctor Moreno, en 4'11 9|10".

El mundial lo detenta el finlandés Nurmi, en 5' 52 6|10.

En 1919, en Montevideo fueron:

1.o Juan Jorquera, chileno.
2.o M. Moraga, chileno.
3.o E. Calderón, chileno.
Tiempo: 4'29 4|5".

En 1920, en Chile fué:

1.o A. Entrecasas, argentino.
2.o J. Marshall, chileno.
3.o O. Guajardo, chileno.
Tiempo: 4'23 1|5".

Fué descalificado el chileno M. Moraga, que había triunfado.

En Buenos Aires, en 1924, triunfaron:

1.o Víctor Moreno, chileno.
2.o L. Decouvieres, chileno.
3.o Juan Baeza, chileno.
Tiempo: 4' 11 9|10".

Los inscritos para hoy son:

Argentinos: Leopoldo Ledesma, Serafín Dengra, Luis Suárez y José Field (reserva).

Uruguayos: Chery, Pizza, Ramallo y Andrade.

Peruanos: Alegre Velarde y Sedó.

Chilenos: Moreno, Medel y Pérez.

Según nos comunica el cable, por enfermedad renunciará al acto el peruano Sedó.

Los argentinos tienen confianza absoluta en el cordovés Ledesma, a tal punto que se ha cruzado una apuesta que consiste en una cena entre Thompson y Ugarte, sobre el resultado de esta contienda. Thompson considera que Ledesma es imbatible.

Nosotros consideramos que el recordman suramericano Víctor Moreno, que ha recuperado su gran forma y Pedro Pérez, que pasa por el mejor período de su vida, serán los que disputarán el puesto de honor.

Para el tercer puesto indicaremos al argentino Ledesma, ya que el iquiqueño Medel parece no llegar bien a esta distancia.

Puntos: Chile 5 y Argentina 1.

10,000 METROS

El record suramericano pertenece a Manuel Plaza con 33 19 8|10", el chileno a Juan Jorquera con 32'. El mundial corresponde al finlandés Ritola en 30'23 2|10".

En 1919, en Montevideo, el resultado fué:

1.o Martínez, uruguayo.
2.o Baeza, chileno.
3.o Calderón, chileno.
Tiempo: 33'57 1|5".

En 1920, en Chile, el resultado fué:

1.o J. Jorquera, chileno.
2.o Manuel Plaza, chileno.
3.o Calderón, chileno.
Tiempo: 33'13 3|5".

En 1924, en Buenos Aires:

1.o M. Plaza, chileno.
2.o J. Bravo, chileno.
3.o L. Celis, chileno.
4.o M. Madrid, chileno.
Tiempo: 32'19 8|10".

Para la contienda de hoy están inscritos:

Argentinos: José Rivas, Ciriaco

González. Gregorio Cicarelli y Miguel Entrecasas (reserva).

Peruanos: Neftalí Pacheco Dávila y Alegre Velarde.

Chilenos: Plaza, Castillo, Bravo y Flores (reserva).

En el último entrenamiento efectuado en Los Leones, sobre la distancia de 8,000 metros venció Plaza por un metro a Pérez, terminando tercero a un metro, Castillo y cuarto, a dos metros, Flores.

Los cuatro quebraron los records suramericanos en los 3,000 metros y 5,000 metros, lo que demuestra el estado insuperable en que se encuentran. Se nos informa que Flores será reservado para el cross-country, pues es muy ágil para salvar los obstáculos.

En cuanto a los argentinos, el de mayor prestigio es Rivas, atleta que ya cayó vencido por los chilenos en 1922, en Río. En aquella oportunidad los chilenos hicieron un tren muy violento turnándose en el puesto de honor y agotando completamente a Rivas.

Ya Plaza y Bravo lo vencieron en aquel concurso.

El pronóstico obligado no puede ser otro que Plaza, Castillo y Bravo, en el orden indicado.

Hay interés por ver la lucha entre los dos primeros.

Puntos: 6 para Chile.

En resumen, si nuestro vaticinio se cumple, en el primer día del concurso el cómputo sería:

Chile: 16 puntos.

Argentina: 8 puntos.

LAS SERIES QUE SE DISPUTARAN HOY

Se disputarán además las siguientes series:

100 METROS

Primera serie: Armando Villarroel (Ch.); Clemente Alcalá (P); Eduardo Alba (A); Preve Postori (U)

Segunda serie: Aros (U); Wagner (Ch.); Gómez Sánchez (P); A. Baruco (A).

Tercera serie: Huanuro Aldao (A); Paiva (U); Carvallo (Ch.).

SERIES PARA LOS 400 METROS PLANOS

Primera serie: Brewster (A); Catalán (Ch.); Magi (U).

Segunda serie: Souza (P), Prada (A), Müller (C), Costa (U).

Tercera serie: Godoy (C), Lafitte (U), Genta (A).

SERIES PARA LOS 110 METROS VALLAS

Primera serie: Gómez Sánchez (P), Vallania (A), Staoe (U), Lara (C).

Segunda serie: Ugarte (C), Harley (U), Newbery (A).

Tercera serie: Tartaglia (U), Primard (C), Vallania (A).

FOOTBALL

LIGA BANCARIA DE FOOTBALL. — Esta prestigiosa institución fundada el año 1913, inicia sus actividades deportivas abriendo las inscripciones para la presente temporada.

Por el entusiasmo que se nota, seguramente veremos actuar en ella importantes representaciones de casas comerciales y bancarias, para disputarse en caballerosas justas las valiosas copas Watherspoon y Helfman, y trofeo Compañía de Seguros.

Las informaciones y recibimiento de inscripciones están a cargo de los señores Santiago Dahm. Banco Central, Antonio Almarza. Compañía de Seguros la Americana, y José Gallardo, Huth y Cía.

Toda correspondencia debe dirigirse al presidente, a Casilla 66-D.

Independencia Juvenil F. C. — Junta general para hoy, a las 8.30 P. M., en la Avenida Independencia N.o 1291.

Galvarino Atlético F. C. — Junta general extraordinaria para el Domingo próximo a las 10.30 A. M., en la secretaría, Avenida Subercaseaux 335.

Tabla: Elección de directorio.

En la cancha de Santa Laura

PARTIDAS OFICIALES

Tres partidas se jugarán el Domingo en esta cancha.

En la mañana a las 10 jugará el Raab Recoleta 2.o, contra el U. D. Española 2.o B.

En la tarde a las 2 jugarán su primera partida oficial el U. D. Española 1.o B., y el Raab Recoleta.

A continuación jugarán los equipos de honor del Carioca y el U. D. Española un match, que promete ser interesante, pues siempre estos equipos han conseguido en sus encuentros mantener latente el entusiasmo del público con sus jugadas rápidas y precisas.

Los equipos 1.o y 2.o del U. D. Española deberán presentarse a la cancha a la hora correspondiente con sus respectivas reservas, pues el jugador de planta que no se presente será inmediatamente reemplazado.

SOL DE MAYO F. C. — Teniendo que jugar el 3.o y 4.o equipos con el B. Central en la cancha N.o 2, se cita a todos los jugadores a las 9 A. M. en punto.

El 1.o y 2.o jugará con el Marruecos en el pueblo de su nombre por lo que se cita a los jugadores a las 9 de la mañana en la secretaría.

COMITE DEPORTIVO FERROVIARIO, DIRECCION GENERAL. — De orden del presidente cítase a sesión para hoy a las 6.30 P. M., en los salones de la Asociación de Empleados Ferroviarios Dirección General, calle Moneda N.o 929.

EXCURSIONISMO

EL COMITE ORGANIZADOR DE LOS JUEGOS FLORALES DEPORTIVOS SE REUNE HOY. — A las 7 1|4 P. M., en Moneda 929 se rune el Comité organizador de los Juegos florales deportivos. Cítase especialmente al señor Guillermo Maldini S. Como lo hemos anunciado en otras ediciones estos juegos se verificarán en el Teatro Municipal el 12 de Mayo próximo.

Se avisa a los socios están ya a su disposición.

Basket-ball femenino. — Los dirigentes de esta Sección harán este Domingo, a las 4 P. M., una nueva presentación de basket-ball femenino, entre los equipos Fresía y Guacolda.

En el mes de Mayo próximo se verificarán dos interesantes interclubs en esta rama de la cultura física femenina entre los clubs Nestares de Valparaíso y Jorge Matte, y además el mismo club del vecino puerto y el Gath y Chaves de la capital. Aprovechando la venida de la delegación porteña, y de la competencia entre los tres clubs mencionados, se echarán las bases para la fundación de la Federación femenina deportiva de Chile, a objeto de que impulse en forma efectiva el desarrollo de los deportes adecuados en la mujer.

En otras ediciones daremos más detalles sobre el particular.

Mañana Sábado habrá entrenamiento de basket-ball en la cancha del Club, Concepción 1366.

FEDERACION DE EXCURSIONISTAS Y EXPLORADORES DE CHILE. — Cita a sesión de Consejo para hoy a las 9 1|4 P. M., en A. Prat 733. Recomiéndase encarecidamente la asistencia y puntualidad en la hora de citación.

Marcha de resistencia a Puente Alto. — Por unanimidad se acordó en la última sesión verificar el 30 del mes próximo esta interesante prueba, que viene realizándola anualmente a Puente Alto, disponiendo para los vencedores de ella, buenos trofeos para los clubs que venzan en ella, premios y diplomas para los socios que ocupen los diez primeros lugares. Las inscripciones están abiertas en las Secretarías de los clubs afiliados siendo su costo de $ 1.

Juegos florales deportivos. — Además del tema anterior, en la sesión de esta noche, se preocupará de la cuenta que dará el presidente del Comité organizador, sobre la espléndida marcha que llevan los trabajos de organización de esta justa.

CITACIONES

1.o de MAYO F. C. — Junta general para hoy, a las 9 P. M., en San Diego 1444.

JUVENIL OBRERO F. B. C. — Junta general para el Domingo a las 9 A. M. en Mapocho 4714.

UNION CHILENA F. C. — Junta general para hoy, a las 8 A. M., en Chacabuco 79, casita 13.

MORNING STAR INFANTIL F. C. — Junta general para hoy a las 8 P. M., en la Secretaría Maruri N.o 522.

SANTIAGO RANGERS F. C.— Junta general para hoy a las 9 P. M., en Morandé esquina de Moneda.

GMO. GUZMAN INFANTIL. — Junta general para mañana, a las 5.30 P. M., en el local de costumbre.

GOLD CROSS F. C. — Junta general para hoy, a las 9.)0 P. M., en la Secretaría de la Liga Metropolitana, Estado 363.

DEPORTIVO LOS LOROS. — Junta general para hoy, a las 8.30 P. M. en la Secretaría.

REALIZACION

POR CAMBIO DE DUEÑO

CASA JAPONESA

H. SENDA

AHUMADA ESQ. NUEVA YORK

ELIXIR ESTOMACAL

SAIZ DE CARLOS

(STOMALIX)

Es recetado por los médicos de las cinco partes del mundo porque tonifica, ayuda a las digestiones y abre el apetito, curando las molestias del

ESTÓMAGO e INTESTINOS

DOLOR DE ESTÓMAGO
DISPEPSIA
ACEDÍAS Y VÓMITOS
INAPETENCIA
FLATULENCIAS
DIARREAS EN NIÑOS y Adultos que, a veces, alternan con ESTREÑIMIENTO
DILATACIÓN Y ÚLCERA del Estómago
DISENTERÍA

OBRA COMO ANTISÉPTICO DEL APARATO DIGESTIVO curando las diarreas de los niños, incluso en la época del destete y dentición. Es inofensivo y de gusto agradable.

ENSÁYESE UNA BOTELLA y se notará pronto que el enfermo come más, digiere mejor y se nutre, curándose de seguir con su uso. 33 AÑOS DE ÉXITOS CONSTANTES

Venta: Serrano, 30, Farmacia, MADRID y principales del mundo

A BASE DE CITRATO DE BISMUTO, EXTRACTO DE QUINA.

BOLSA DE COMERCIO

MOVIMIENTO

Los negocios sobre acciones de la Compañía Minera e Industrial ocuparon la mayor atención de la plaza durante l desarrollo de las ruedas de ayer.

Se dieron además otros conformes de menor interés, cuyo detalle se demuestra en los boletines publicados a continuación.

El valor de lo adjudicado en Bonos ascendió a 153,000 nominales.

Los precios se mostraron flojos.

SUBIERON

BONOS: Caja 7-1, de 84 a 85.

BANCOS: Chile, de 183 a 184.

INDUSTRIALES: Feria Izquierdo, de 90 a 95; Telégrafo El Salto, de 70 a 73.

MINERAS: Minervas, de 9 y 3|4 a 10; Patiño, de 278 a 279; Presidenta, de 0.40 a 1.

BAJARON

BONOS: Hipotecario 8-1, de 89 y 7|8 a 89 5|8.

SALITRERAS: Loa, de 47 3|4 a 46.

GANADERAS: Lag. Blanca, de 130 a 126. Tierra del Fuego, de 158 a 157; Gente Grande, de 62 1|2 a 60.

INDUSTRIALES: Cervecerías, de 64 a 63 1|2; Gas de Santiago, de 52 1|2 a 52.

MINERAS: Cerro Grande, de 51 1|2 a 51; Chacaltaya, de 15 y 1|2 a 15 1|4; Máfil, de 22 1|2 a 21 |4; Oploca, de 159 1|2 a 158.

OPERACIONES EFECTUADAS AYER

1.a RUEDA

3000 Caja 8-1|2, P. H., 90 1|2.
35000 Id. id., 90 3|4.
40000 Id. id., 90 1|4.
12000 Id. id., 90 1|4.
9000 Id. id., P. H., 90 1|4.
3000 Caja 7-1, 85.
15000 Caja 8-1, 94.
8000 Hip. 8-1, 90.
10 Gas, 52.
50 Lag. Blanca Abril 29, 128.
400 Patiño id., 279.
100 Onix Mayo 13, 15 1|2.
9900 Minera id., 15 3|4.
600 Minera id., 16.
1900 Id. id., 15 7|8.
500 Id. Abril 29, 15 3|4.
300 Fuegos Mayo 13, 157 1|2.

2.a RUEDA

14000 Caja 8-1, 94.
7000 Caja 8-1|2, 90 1|4.
100 Banco de Chile, 184.
100 Feria Izquierdo, 95.
1600 Minera, Mayo 13, 16.
1000 Id. Abril 29, 15 7|8.
1400 Id. Mayo 13, 15 7|8.
1000 Colquiri, Hayo 13, 7 1|2.
600 Minerva, Mayo 13, 10.
200 Minerva, Abril 29, 10.
7000 Hip. 8-1, 89 5|8.
200 Onix, Mayo 13, 15 1|2.
100 Máfil, Abril 29, 21 1|4.
100 Cerro Grande, Abril 29, 51.

PRUEBE UD. LOS CIGARRILLOS

CORRIENTES 20 cts ORO ESPECIALES 40 cts

Cabeceados M. R. Papel MAIZ

CIA CHILENA DE TABACOS

PRECIO DE COMPRADOR O VENDEDOR AL TERMINAR LAS RUEDAS

TITULO	COMPRADOR Cantid.	COMPRADOR Precio	VENDEDOR Cantid.	VENDEDOR Precio
BONOS				
Caja 8-1			38000	94
Caja 8 1|2	8000	90 1|4		
Caja 7 1	10000	85		
Caja 7 1 año 908			2000	76
Hipotecario 8 1	25000	89 1|2	2000	89 3|4
Privilegiado Set 8			2000	71
BANCOS				
Chile	110	184		
Nacional	500	75	100	76
MINERAS				
Aconcagua, Mayo 13			500	5
Bronces			500	3 1|2
Carolina			50	9
Colquiri Abril 29				7 1|2
Cerro Grande, Abril 29	100	48		
Chacaltaya Mayo 13	1000	15 1|4		
Dichas Abril 29	200	5 1|2	100	6 1|2
Fortuna	100	6		
Kumurana Mayo 13			500	3 1|2
Kala-Uyu, Abril 29	100	6 1|2		
Mineras Abril 29			500	15 7|8
Mineras Abril 13	1000	15 7|8		
Mafil Abril 29			200	21 1|4
Minervas Abril 29			200	10 1|8
Minervas Mayo 13	200	10		
Morococala Mayo 13	100	42		
Morococala Abril 29			100	43
Onix Abril 29			100	15 1|2
Onix Mayo 13	100	15 1|2		
Patiño Abril 29	100	279		
Presidenta	1000	1		
Tocopilla Abril 29	100	79	100	80
SALITRERAS				
Tocopilla Abril 29	40	405		
Lautaro Nom	15	216	25	218
GANADERAS				
Gente Grande Abril 29	100	60	100	62
Fuegos Abril 29			100	158
Fuegos Mayo 13	100	157 1|2		
Ingenio Blanca			100	126
INDUSTRIALES				
Gas de Santiago	10	52		
Volcán Abril 29	200	37 1|2		
Volcán				
Electricidad Industrial			200	39
Tejidos El Salto			500	39
Cemento Melón	100	73		
Cemento Melón Abril 29	500	42 1|2		
CIERRE A LAS 4.30 P. M.			100	43
Cambio		39.40		39.50
Fuegos trans. Mayo 13		157		
Mineras trans. Mayo 13		15 3|4		
Onix Mayo 13		15 1|2		
Patiño Mayo 13		279		
Gente Grande Abril 29				
Chacaltaya Abril 29				15 1|4
Mafil Mayo 13				60
Colquiri				2 1|4
				7 1|4

OPERACIONES EN VALPARAISO

1.a RUEDA

10000 Caja 8 1|2, 90.
10000 Id. id., 90 1|8.
3000 Id. id., 90 1|4.
300 Mineras Abril 29, 15 1|2.
200 Cerveza Mayo 13, 63 1|2.
100 Kala Uyu id., 6 1|4.

CAMBIO

Vendedor.. .. .. 39.50
Comprador.. .. .. 39.40

2.a RUEDA

1000 Viña, 27 1|2.
100 Chacaltaya, Mayo 13, 15 3|4.
800 Loa, Abril 29, 46.
100 Fuegos, Abril 29, 157.
100 Cerveza, 63 1|2.
11000 Caja 8-1, 94.
200 Gas de Santiago, 80.

CAMBIO

Vendedor 39.50
Comprador 39.40

SOCIEDADES ANONIMAS

COMPAÑIA CHILENA DE TABACOS

DIVIDENDO PROVISORIO

Desde el día 23 del actual se pagará a los señores accionistas por las oficinas del BANCO ANGLO SUD-AMERICANO LTDO., en VALPARAISO Y SANTIAGO, y por las sucursales de esta Compañía en el resto del país, un dividendo provisorio de $ 2 por acción. EL REGISTRO DE ACCIONISTAS quedará cerrado desde el 18 al 23, ambos inclusives.

Valparaíso, 12 de Abril de 1926.

EL DIRECTORIO.

A—23

Cía. de Seguros "La Italo Chilena"

De orden del señor presidente y por acuerdo del Directorio, cito a los señores accionistas a una junta general extraordinaria que se verificará el Viernes 23 de Abril de 1926, a las 3 P. M., en la oficina de la Compañía, ubicada en la calle Agustinas N.o 1125 de esta ciudad, con el objeto de proponer y acordar la reforma de los Estatutos Sociales.

Santiago, Abril 15 de 1926.

COMPAÑIA DE SEGUROS "LA ITALO-CHILENA"

ARMANDO PODESTA,
GERENTE.

INFORMACIONES DE SOCIEDADES ANONIMAS

DIVIDENDOS, CITACIONES, CIERRE DE REGISTROS

ELECTRA Co. ESTAÑIFERA. —Junta general ordinaria el 24 de Abril en Bolsa de Comercio, 1.o piso. Oficina 319. Memoria y Balance 31-12. 1925.

Cierra sus registros del 18 al 28 de Abril.

REFINERIA DE AZUCAR DE VIÑA DEL MAR Co.—Dividendo provisorio de 0.75, el 30 de Abril en Banco de Chile.

Cierra sus registros, del 19 al 30 de Abril.

NUEVA ELQUI SOCIEDAD MINERA DE PLATA. — Junta general extraordinaria el 21 de Abril en Huérfanos 1153, dar cuenta del estado de las negociaciones pendientes, tratar de la disolución y liquidación de la Sociedad y nombrar la comisión liquidadora y adoptar cualquiera en las demás resoluciones que se indican en el art. 26 de los Estatutos.

CANAL MAULE ASOC. — 2.a citación a junta general extraordinaria el 26 de Abril en la Sociedad Nacional de Agricultura para tratar sobre diversos asuntos.

MINERA E INDUSTRIAL DE CHILE Co.— Junta general ordinaria el 24 de Abril en Blanco N.o 745, Valparaíso.

Cierra sus registros, desde el 15 al 24 de Abril.

CHILENA CONSOLIDADA Co. DE SEGUROS.— Con motivo del canje de títulos que se efectuará a contar desde el 30 de Abril, cierra sus registros hasta ese día

NAVIERA CHILENA DE TRANSPORTES SOC.—Junta general ordinaria y extraordinaria el 19 de Abril en Blanco 1045, Valparaíso.

ABDULA TABACO Co LTD. —Junta general ordinaria el 29 de Abril en Cochrane 805, Valparaíso Memoria y Balance de 31-12, 1925.

FLOR DEL TOCO Co. SALITRERA.—Por acuerdo de la junta general de accionistas de 18 de Noviembre de 1925 se rematará el 15 de Mayo ante el martillero V Arayacon el mínimun de 70 pesos las acciones que correspondan a los accionistas morosos que se detalla en la lista que obra en poder del martillero El pago será con 50 por ciento al contado y el saldo al recibir el título.

GENERAL DE CONSTRUCCIONES Co.—Junta general ordinaria el 14 de Mayo en Bandera 575. Memoria y Balance de 31-3, 1926.

IBERIA Co. SALITRERA. — Junta general ordinaria el 29 de Abril en Cochrane 865.

FABRICA DE HILADOS Y TEJIDOS CHILE INDUSTRIAL S. A. — Junta general ordinaria el 22 de Abril en su local.

TACO Co. ESTAÑIFERA. — Junta jeneral extraordinaria el 20 de Abril para ocuparse del referendum del.

TABACOS COMPAÑIA CHILENA DE. — Dividendo provisorio de $ 2, el 29 de Abril en Banco Anglo Sud-Americano.

Cierra sus registros, del 13 al 23 de Abril.

CERRO GRANDE Co. ESTAÑIFERA DE. — Junta general ordinaria el 23 de Abril en Cámara Central de Comercio de Valparaíso, Blanco 725. Memoria y Balance 31-12, 1925.

Cierra sus registros, del 11 a 23 de Abril.

ITALO CHILENA Co. DE SEGUROS.—Junta general extraordinaria el 23 de Abril en Agustinas 1115. Reforma de Estatutos.

SAN CARLOS DE BARILOCHE COMUNIDAD NUEVA DE PETROLEOS. — Junta general extraordinaria el 16 de Abril en "El Diario Ilustrado", dar cuenta respecto a al centad del establecimiento, prórroga del plazo de la escritura social y nombramiento de directores.

MAIPO Co. MINERA DE. — Junta general extraordinaria el de Mayo en Bolsa de Comercio, Of. 112 informe de la cuenta de administración y balance del negocio. La forma sobre la negociación presentada por el ingeniero señor J. H. Loran.

Pronunciarse sobre un proyecto de aporte de los bienes de la Compañía a una Sociedad Anónima, arreglar y fijar las bases, acordar la liquidación de la Compañía y llevar a afecto los acuerdos que se tomen y administrar y liquidar la Compañía.

FRIGORIFICO DE PUERTO MONTT SOC. — Junta general extraordinaria el 20 de Abril en Blanco 1019, tratar aumento de capital o en su defecto la disolución y liquidación anticipada de acuerdo con el art. 48 de los Estatutos.

CAMBIO

TIPO VENDEDOR

COMERCIAL.. .. .. .. $ 39.50

PREMIO DEL ORO

£ POR ORO AMERICANO .. .. 4.86 7|8

1 PESO PAPEL, VALE 6 5|32

CAMBIO BANCARIO QUE FIJO EL BANCO DE LONDRES Y RIO DE LA PLATA LTDO.

PLAZA	90 D. V.	Vista
Londres	39.60	40.10
París	27.60	27.90
Amberes		23.55
New York		8.24
España		1.17 1|4
Italia		33 1|8
Brasil		40.10
Uruguay		8.60
Argentina		3.28 1|2
Holanda		3.30 1|2
Suiza		1.59 1|4
Siria		40.10
Portugal		40.10
Panamá		40.10
Perú		40.10

Cotizaciones de metales

Cablegrama sobre cotizaciones de los metales correspondientes al día de ayer:

AL CONTADO

Estaño, £ 286.15.0. Subió 0.15.0.
Cobre Standard, £ 57.7.6. Bajó 0.5.0.

A PLAZO

Estaño, £ 273.15.0. Subió 0.10.0.
Cobre Standard, £ 58.2.6. Bajó 0.7.6.

PLATA: d. 29 7|8. No varió.

FERIA DEL MATADERO

OFICINA, PLACER 960—ESTACION SAN DIEGO.—TELEFONO SAN MIGUEL 10

Precios corrientes en el remate efectuado el 15 de Abril de 1926:

VACAS ARGENTINAS

18 con 9398, a $ 1.18 el kilo

VACAS

10 con 4768 kilos, a $ 1.17
11 con 5058 kilos, a 1.16 y medio
12 con 4590 kilos, a 1.16 y medio
10 con 5022 kilos a 1.14 y medio
10 con 4 10 kilos, a 1.11
10 con 4000 kilos a 1.10
11 con 4390 kilos, a 1.09
12 con 5522 kilos, a 1.06
10 con 4776 kilos a 105 y medio
10 con 3954 kilos, a 1.05 y medio
14 con 5344 kilos, a 1.05
14 con 6164 kilos, a 1.04 y medio
11 con 4212 kilos, a 1.04 y medio
10 con 3424 kilos, a 0.92 y medio
20 con 7640 kilos, a 0.90
20 con 7490 kilos, a 0.89
20 con 7134 kilos, a 0.87
4 con 1920 kilos, a 1.17
8 con 3526 kilos, a 1.13
7 con 3022 kilos a 1.13
7 con 2774 kilos, a 1.10
8 con 3274 kilos, a 1.09
7 con 3130 kilos, a 0.98 y medio

BUEYES

3 con 2044 kilos, a 1.24
4 con 2842 kilos, a 1.21
5 con 3594 kilos a 1.16
4 con 2936 kilos a 1 13
3 con 1820 kilos, a 1.10
4 con 2416 kilos, a 1.10
3 con 1832 kilos, a 1.09 y medio

NOVILLOS

7 con 3300 kilos, a $ 1.16
6 con 2792 kilos, a 1.16
2 con 1072 kilos, a 12 y medio
2 con 1008 kilos, a 1.09
3 con 1210 kilos, a 1.08 y medio
3 con 1328 kilos, a 1.02 y medio
3 con 1616 kilos, a 0.90

Compañía de Refinería de Azúcar — DE — Viña del Mar

DIVIDENDO PROVISORIO

N.o 106

Por acuerdo del Directorio, se pagará a los señores Accionistas, por el **BANCO DE CHILE**, en Valparaíso, Santiago y provincias, un dividendo provisorio de $ 0.75 moneda corriente por acción, desde el Viernes 30 del presente mes.

El Registro de las Acciones permanecerá cerrado, desde el Lunes 19 hasta el Viernes 30 del presente mes, ambas fechas inclusive.

Valparaíso, 15 de Abril de 1926.

O. CARVALLO,
Director - Gerente.

REVISTA SEMANAL DE LA FERIA DE PRODUCTOS AGRICOLAS LARRAIN y Cía. Ltda.

MAYUCANA N.o 10.—TELEFONO 280 (ESTACION).—CASILLA 4728.—DESVIO BANCO DE LA REPUBLICA

Transacciones efectuadas en nuestro remate semanal del Miércoles 14 del presente:

AFRECHO, los 100 kilos:
35 sacos M .S. B., a $ 14
28 sacos P. N., a 13.20
54 sacos P. N., a 13

AFRECHILLO, los 100 kilos:
24 sacos M. P., a $ 13
6 sacos P. A., a 12

CARBON ESPINO, el saco:
114 sacos Hda. R., a $ 14
87 sacos Hda. R., a 13.50
40 sacos E. F. Y., a 13.20
143 sacos F. M., a 12
7 sacos P. O., a 11

CARBON BLANCO, el saco:
50 sacos Hda. R., a $ 6.20
105 sacos F. M., a 5

CEBADA, los 100 kilos:
18 sacos inglesa P. A., a $ 20
8 sacos inglesa E. G. H., a 17
11 sacos del país N. C., a 16

CHANCACA, los 46 kilos:
400 kilos L. G., a $ 0.70

FREJOLES, los 100 kilos:
8 sacos burritos J. S., a $ 75
23 sacos milagros P. A., a 65
5 sacos caballeros P. A., a 55

GRANZAS CEBADA:
20 sacos O. B., a $ 10
20 sacos J. V., a 7.80

GARBANZOS, los 100 kilos:
14 sacos P. B., a $ 120
1 saco M. F., a 115

LEÑA, la carga:
34 cargas eucaliptus A. C., a $ 48

LENTEJAS, los 100 kilos:
12 sacos N. G., a $ 65
5 sacos P. F., a 58

MAIZ, los 100 kilos:
35 sacos J. S., a $ 33.50
20 sacos M. F., a 33.50
13 sacos P. A., a 33
10 sacos M. P., a 33

PASTO, los 100 kilos:
200 colizas 3.er corte R. Y. C., a
150 colisas 2.o corte J. S., a
100 colisas 2.o corte J. W., a
186 colisas 1.er corte B. R., a

PAJA, la colisa:
255 colisas paja larga J. W., a cada una
100 colisas paja picada J. W., 1 cada una

TRIGO, los 100 kilos:
25 sacos florence E. V., a
7 sacos blanco H. U., a

QUESOS, los 46 kilos:
107 kilos Manantiales D. E. C.
186 kilos Chimbarongo R. L. 230
404 kilos La Estacada E. F. Y.
264 kilos Chépica M. E. de M.
186 kilos La Hosa J. V. C.
135 kilos averiados J. V., a

MANTEQUILLA, los 46 kilos:
20 kilos Santa Cruz, E. V. a $ 350
48 kilos Retiro L. R. de J.
20 kilos Manantiales E. S.
25 kilos Cunaco J. F. V. C.
80 kilos Copihue A. R., a
24 kilos Santiago F. de las C.

NOTA: Los precios publicados esta revista son con envase.

Remate todos los Miércoles a 6 P. M. La carga por completos debe dirigirse al Banco de la República a por sobornal a esta Estación mente. Boletos a casilla 4728.

FRANCISCO DE B. LARRAIN

TRANSACCIONES DE PROPIEDADES

OPERACIONES EFECTUADAS ULTIMAMENTE

Don Augusto Azócar compró a la Sociedad Protección Empleados de Chile, la propiedad de Macull 1130, en la cantidad de $ 24,800.

—Don Carlos Altamirano compró a la Caja de los Ferocarriles la propiedad de Larraín Gand. 320, en la cantidad de $ 114,000.

—Don Francisco Bravo compró a la Caja de los Ferrocarriles la propiedad en Población Delicias, en la cantidad de $ 4,118.

Doña María Barcas compró a doña Zoila Solas, la propiedad de la calle Huemul 1054, en la cantidad de $ 7,500.

—La Caja de Periodistas compró al señor Santos Rosa la propiedad de la calle Centenario 677, en la cantidad $ 32,000.

—La Caja de Periodistas compró a don Felipe Cabezas la propiedad de la calle San Isidro 2164, en la cantidad de $ 11,664.

L—La Caja de Periodistas compró a don Alejandro Guzmán la propiedad de la calle Madrid 974, en la cantidad de $ 58,000.

—La Caja de Periodistas compró a don Donato Ahumada la propiedad de la calle Jofré 321, en la cantidad de $ 66,000.

—La Caja de Periodistas compró a don Arturo Portales la propiedad de la calle Molina 174, en la cantidad de $ 43,000.

—La Caja de Periodistas compró a don Pedro García la propiedad de la calle Buenos Aires 295, en la cantidad de $ 23,000.

—Doña Delia Coo compró a don Pedro Oyarce la propiedad de la calle Beaucheff, en la cantidad de $ 29,450.

—Don Luis M. Concha compró a don Cecilio Rottman la propiedad de la calle San Francisco 1664, en la cantidad de $ 90,000.

—Don Gustavo Calvo compró a la Caja Periodística la propiedad de la calle Madrid 974, en la cantidad de $ 58,330.

—La Caja de los Ferrocarriles compró a don Eugenio Soto la propiedad de la calle E. Ramírez en la cantidad de $ 13,000.

—La Caja de los Ferrocarriles compró a don Onofre Salinas propiedad de la calle Mapocho en la cantidad de $ 25,000.

—Don Ismael Estrella compró a doña Sara Izquierdo la propiedad de la calle Recoleta 231, en la cantidad de $ 80,000.

—Don Primitivo Espinoza compró a don Jesús Santibáñez la propiedad de la Población El Carmen la cantidad de $ 6,500.

—Don José M. Eyzaguirre compró a la Soc. Rottman Hnos. la propiedad de la calle Beaucheff la cantidad de $ 130,000.

—Don Nicolás Fuenzalida compró a don Pedro Buesa la propiedad de la calle Nataniel, en la cantidad de $ 5,242.

—Don Manuel Fschman compró a don Eduardo Jiménez la propiedad de la calle Nataniel 541, en la cantidad de $ 50,000.

—Don Gustavo Fauré compró a doña Rosa Salas, la propiedad de la calle Chorrillos, en la cantidad de $ 25,415.

—Don Miguel Garriga compró a la Caja de los Ferrocarriles la propiedad en Delicias, en la cantidad de $ 4,080.

—Doña María Gonzáles compró a don Ruperto Muñoz la propiedad de la calle Rogelio Ugarte, en la cantidad de $ 6,000.

—Doña Aurora Gutiérrez compró a don Pablo Larraín la propiedad de la calle Picarte 324, en la cantidad de $ 9,000.

—Don Jorge García compró a don Alberto Baeza la propiedad de la calle Monjitas 421, en la cantidad de $ 275,000.

—Don José Gonzáles compró a la Caja de Periodistas la propiedad de la calle San Isidro 2164, en la cantidad de $ 11,664.

SOCIEDAD UNION COMERCIAL DE SANTIAGO

ESTADO N.o 33

En conformidad con el artículo 39 de los Estatutos, se cita a Junta General Ordinaria de Socios, para el 18 del presente, a las 7 de la tarde, con el objeto de tratar de los intereses generales de la institución.

EL SECRETARIO.

COMPAÑIA CHILENA DE SALITRES

Conforme a los Estatutos, cítase a junta general ordinaria de accionistas para el Martes 27 del actual, a las 4 P. M.

La reunión tendrá lugar en el local de la Compañía, Blanco N.o 881.

El Registro de Accionistas se cerrará desde el 20 hasta el 27, inclusive.

Valp., 15 de Abril de 1926.

EL DIRECTORIO.

MATADERO PUBLICO

Los corrales de este establecimiento encerraron ayer el siguiente ganado para la venta de hoy:

Ganado mayor | Ganado menor

Bueyes . . . 50
Novillos. . .
Vacas . . .
Q. vivos. . .
Id. en vara .
Total. . . .
61 Corderos
333 Cerdos
36 Ternero
40
519 Total

PRECIOS DE LAS CARNES

Ayer se fijaron los siguientes precios para la venta de hoy:

Carne de buey, de 1.a 1.70 a
Id. de 2.a 1.50 a
Id. de 3.a 0.80 a
Carne de novillo de 1.a 1.70 a
Id. de 2.a 1.50 a
Id. de 3.a 0.80 a
Carne de vaca, de 1.a 1.70 a
Id. de 2.a 1.50 a
Id. de 3.a 0.80 a
Carne de cordero, de 1.a 2.40
Id. de 2.a 2.10 a
Id. de 3.a 1.60 a
Carne de oveja, de 1.a 1.70 a
Id. de 2.a 1.40 a
Id. de 3.a 0.80 a
Carne de cerdo, de 1.a 2.20 a
Id. de 2.a 2.00 a
Id. de 3.a 1.40 a
Grasa en rama 1.60 a
Sebo de ovejuno 1.30
Cuero de buey 1.40
Id. de novillo 1.53
Id. de vaca 1.65
Id. de ovejuno 70.00 a
pesos la lorena.

El buen sombrero denota el buen gusto, use Ud. sólo sombreros Rosenblitt son los mejores y más económicos.

EL CONGRESO SOCIAL OBRERO DESLINDA RESPONSABILIDAD

Se cordó hacer la siguiente información oficial:

"En una edición de la semana pasada es el diario obrero "Justicia" se registra un artículo injurioso en contra de la Sociedad de Artesanos de esta capital, tomando en cuenta las versiones, el Congreso Obrero declara:

Que la institución que se alude no merece los conceptos y epítetos malévolos que en ese diario se dieron;

Que la Unión de Artesanos merece todo el respeto y consideración unánime de los delegados de esta entidad;

Que el informante ha expuesto en ese diario "Justicia" una cantidad de inexactitudes, muy lejos de la verdad, debemos advertir que los señores delegados de este Congreso, no tienen autorización para dar informaciones a la prensa, salvo que esas sean de la Mesa Directiva y sus secretarios.

En consecuencia, toda versión donde se tome el nombre del Congreso Obrero, tanto en notas que se hubieren enviado como informaciones que aparezcan en diario obrero como "Justicia. — (Firmado). — **Vicente Baeza O.**, presidente. — (Firmado). — **Francisco Godoy Aguirre**, secretario".

Cooperativa de Edificaciones de Obreros y Empleados de Imprenta

El Consejo Administrativo de la Cooperativa de Edificaciones y Consumos de los obreros y empleados de imprenta de Santiago, se reunió en sesión el Martes recién pasado y tomó importantísimos acuerdos, entre ellos:

Eligió presidente de la institución, por el período de 1926, al señor Carlos Gaensly, consejero que representa a los cooperativistas de Zig-Zag.

Se acuerda también enviar una nota al señor José Maza, lamentando que haya sufrido pérdidas considerables en su estudio de abogado, con motivo del incendio que destruyó totalmente el edificio donde estaba instalada. El señor Maza es uno de los colaboradores desinteresados con que cuenta esta cooperativa, y por esta causa no es de extrañar que se sienta afectado por lo que le aconteció.

Junta Central de la Federación de Obreros de Imprenta de Chile

ORDENES QUE SE IMPARTEN A PROVINCIAS

En conformidad con la declaración de principios, ha impartido órdenes para que todas las secciones conmemoren el 1.o de Mayo con fiestas culturales.

—También les hace saber por este intermedio que deben enviar a la brevedad posible las nuevas juntas directivas a fin de insertarlas en "El Gráfico" que aparecerá el Día de los Trabajadores.

—La sección Concepción sigue sus trabajos de reorganización. Día a día su registro es firmado por nuevos elementos. En nota llegada ayer, piden doscientos estatutos, lo que revela el entusiasmo existente entre los penquistas de hacer una obra de gran vuelo.

—La secretaría hace saber que hasta el Domingo 25 del actual aceptará colaboraciones para "El Gráfico".

—La Junta Central se reunirá el próximo Domingo para conocer varias comunicaciones y solucionar algunas peticiones que en ellas se hacen.

VIGAS DOBLE T. y canales

Ofrece surtido completo

Barraca Camilo Pizarro

Nataniel 469. Tel. 271, Parque

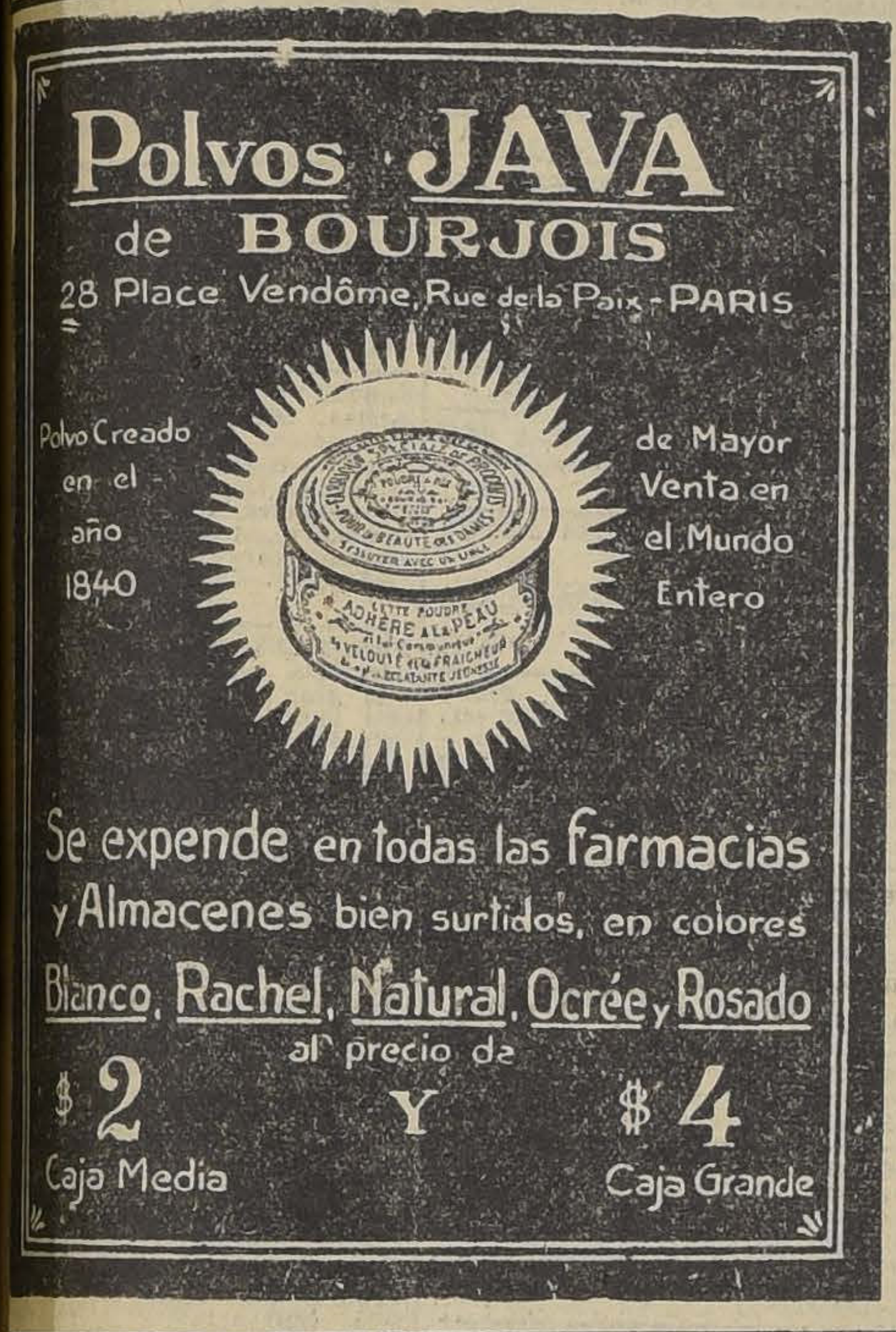

Polvos JAVA de BOURJOIS

28 Place Vendôme, Rue de la Paix - PARIS

Polvo Creado en el año 1840

de Mayor Venta en el Mundo Entero

Se expende en todas las farmacias y Almacenes bien surtidos, en colores Blanco, Rachel, Natural, Ocrée y Rosado al precio de

$ 2 Caja Media Y $ 4 Caja Grande

POUDRE ADHERE A LA PEAU
VELOUTE ET FRAICHEUR

VELADAS, FIESTAS SOCIALES Y CITACIONES

Cuadro Artístico El Arte. — Se nota gran interés entre las colectividades obreras por asistir a la gran velada que este conjunto artístico llevará a efecto mañana, a beneficio de sus fondos sociales, en el salón de los tranviarios, Victoria 647.

Teatro del Centro Santiago. — Mañana llevará a efecto una velada literario-musical y baile social a beneficio de los fondos sociales del Conjunto Artístico Sindical Renaissance.

Unión de Empleados de Ventas a Plazo.— Acordó dirigirse a las autoridades respectivas, para hacer cumplir las leyes sociales.

—Cita a asamblea general para hoy, a las 8 P. M., en Carmen 941.

Cooperativa de Construcción de Obreros Metalúrgicos.— Hoy a las 8 P. M., se dará cuenta a los accionistas de los planos presupuestos y demás detalles de las casas.

Centro de Retirados de Policía Joaquín Pinto Concha. — Se trasladó a la calle Eleuterio Ramírez 741.

Sociedad de S. M. Unión Andrés Bello.—El próximo Domingo deberá reunirse el Directorio, a las 9 A. M., en casa del socio honorario señor Pedro Acevedo, en calle Puente 756.

Centro Cultural Castor Vilarín. —A todos los socios de este centro, para hoy, a las 8 1|2 a ensayo al local de la Unión G. de Obreros Metalúrgicos, Huemul 649.

Gran Confederación Sindical del Trabajo.— A junta general, a los directores y socios de los Sindicatos de Pintores, Estucadores, Vidrieros, Canteros y Marmolistas, en Andrés Bello 446 hoy, a las 8 P. M.

8.a Comuna de Arrendatarios en Resistencia. — A reunión a los arrendatarios organizados en esta comuna y se recomienda la asistencia al directorio, para hoy a las 8 1|2 P. M., en Nataniel 1057.

Cuadro Artístico Nueva Aurora.— Para hoy, a las 8 1|2 P. M., a todos los señores y señoritas que toman parte en "Vidas Inútiles".

Centro Arte y Sport.— Al directorio, a reunión para hoy, a las 8.30 P. M., en Arturo Prat 1008.

—A asamblea general para el Domingo, a las 6 de la tarde, en el mismo local.

Comité pro Abolición de la ley N.o 4054.— Para hoy, a las 8 1|2 en Nataniel N.o 1057, a junta general de delegados.

Centro de Organización Sindical Carmelo y Praga.—Acuerdos: citar a los miembros que componen la comisión de la Bolsa del Trabajo, para hoy, a las 8 P. M.

Unión Gremial de Pintores.— A asamblea general para hoy, a las 6 P. M., en Castro 351, a todos los pintores de la capital.

Conjunto Musical La Armonía. —A junta general para hoy, en la Sociedad Manuel Montt, Olivares 1643, a las 9.30 P. M., a todos los señores socios.

Cuadro Artístico Pedro Sienna.— Para hoy, a las 9.30 P. M., a junta general en el local de "Los Tiempos", San Francisco 1120.

Unión en Resistencia de Hojalateros y Gásfiters y Ramos Similares.— Para hoy, a asamblea general, a las 6 1|2 P. M., a los distintos personales de las Casas Sanitarias y especialmente a los que trabajan en los talleres.

Sindicato de Chauffeurs de Chile.— A los directores a reunión ordinaria de directorio, para hoy, a las 9 P. M.

Centro Estudio y Progreso. — A reunión para hoy, a las 6.30 P. M.

Conjunto Artístico Sindical C. y Praga.— A ensayo para mañana, a las 8 1|2, en Salas 208.

Sociedad 18 de Setiembre.—A junta general para el Domingo, a las 4 P. M.

Rodado a Tracción Animal. — Para hoy, a las 8 P. M., en Bulnes y Martínez de Rozas, a junta de delegados, para tratar asuntos de mucha importancia.

Sociedad de Empleados de Hoteles.— A junta general extraordinaria para hoy, a las 10.30 P. M.

Comité 1.o de Mayo.— A los delegados que forman este comité, a reunión general para hoy, a las 8 1|2 P. M., en Delicias 1867.

Federación de Trabajadores de Hoteles y R. S.— A junta general para hoy, a las 10 P. M.

Centro de Estudios Sociales Justicia y Libertad.—A los miembros, para hoy, a las 8 P. M., en calle Andes, Pasaje San Antonio 35.

Sindicato Nacional de Pintores.—Hoy, a las 6 P. M., a junta general extraordinaria, en calle Bandera 657.

Unión Gremio de Lecheros. — Esta sociedad llevará a efecto una asamblea hoy, a las 8 P. M., en su local social, San Diego 391.

Sociedad Unión de Peluqueros. —El próximo Sábado y Domingo habrá baile.

Centro Social Juventud Andacollo. — Continúan los preparativos para la función teatral que se dará el Domingo en el Teatro Andacollo, a beneficio de este Centro.

Centro Artístico Arturo Prat. —(San Francisco 608). — Hoy, de 7 a 12 P. M., baile social.

La Población Chacabuco

DE LA SOCIEDAD DE ARTESANOS LA UNION

En ella se construyen 195 casas en un terreno cuya superficie total es de 58.000 metros cuadrados.

De esta superficie se destinarán 9.860 metros para calles y plazas. Las casas serán de 2, 3 y 4 piezas, fuera de cocina, toilette, baño y una baranda cubierta.

Se pagarán en los primeros años con $ 108, 134 y 150 mensualmente, respectivamente. Estas sumas corresponden al servicio total de la deuda y su amortización. Los precios totales incluído el edificio, terreno y urbanización correspondiente a cada tipo es de $ 16.500, 20.500 y 23.500. El promedio de terreno para cada casa es de 200 metros.

Las casas tendrán luz eléctrica, calles pavimentadas con macadan y veredas de asfalto.

El 2 de Mayo próximo se inaugurarán 7 casas completamente terminadas y amobladas y se están terminando 30 casas en construcción.

Hemos visitado la población de la Sociedad de Artesanos La Unión y nos hemos podido convencer de la bondad, comodidad y lujo, si se quiere, con que se construirán las casas.

El esfuerzo gastado por la prestigiosa institución es digno del mayor encomio. Creemos que será esta la primera Población Obrera que se construya después de dictada la ley.

La construcción de esta población está a cargo del arquitecto señor Ricardo Mouat, del ingeniero señor Constantino Bachmann y de la Cía. General de Construcciones.

El Directorio de la Sociedad S. M. Unión Andrés Bello

Se tomaron los siguientes acuerdos de interés:

La Comisión de Fusión de esta institución, nombrada por el Directorio, prestó a la consideración del directorio las bases de unificación, las cuales fueron detenidamente discutidas, aprobándose en general y particular y estas sean pasadas a la brevedad posible a la Comisión oficial nombrada por el directorio de la Sociedad de Artesanos "La Unión", para su estudio y en la que indique el día que ambas comisiones han de reunirse.

Las dos comisiones discutirán en conjunto las bases, las que pasarán después a la Junta general para su sanción.

Entre los miembros del directorio encontró el mejor ambiente, las bases leídas, por lo cual se cree que pronto se realizará la unificación que desde hace tiempo se desea.

Los puntos principales que se piden para ir a la fusión, son más o menos los siguientes:

De reconocer el tiempo de permanencia de los socios, ya sean honorarios, jubilados, activos, cómo pasivos, en la institución. Protocolizar los nombramientos de los socios en una notaría. Se reconocerá el tiempo, por intermedio de los libros matrices, libretas y los recibos. Conservar el nombre de la Sociedad. Extende un diploma, de parte de la nueva sociedad, etc.

A los socios en general se les avisa que encontrándose fuera de Santiago el recaudador señor Florencio Arriagada, la recaudación al atiende el tesorero señor Manuel J. Quiñones, en su casa en la calle Morandé 555, todos los días de 12 a 2 P. M., y en la tarde en la Imprenta de "El Mercurio", en el segundo piso. También pueden pasar a retirar las libretas que están en poder del señor Quiñones.

MOTOCICLETA "HARLEY"

con side-car en perfecto estado, vendo de ocasión.

DELICIAS 1152

Junta Provincial de Santiago de la Foch

En la última sesión de este organismo federal, se tomaron los siguientes acuerdos:

Reconocer el Consejo de Oficios Varios del Blanqueado, para lo cual se autorizó a C. A. Sepúlveda para que asista el próximo Domingo a una reunión que realizará este nuevo Consejo.

Aceptar como delegado a Domingo Véliz, en representación de la sección Santiago del P. C.

Recomendar a los consejos actividad para el 1.o de Mayo.

Conmemorar la fecha trágica de la masacre de trabajadores en Iquique, el 5 de Junio del año pasado, en un teatro de la localidad.

Autorizar como secretario de prensa a Carlos A. Sepúlveda, quien tendrá a su cargo una jira de conferencias por los locales obreros, realizando la primera el Martes próximo en Gálvez 1612, a las 9 P. M., y la segunda el Jueves, en la Comunidad Pedro Montt.

Para todo lo relacionado con esta jira y propaganda, dirigirse a Delicias 1867.

LOS PANIFICADORES PREPARAN UN COMICIO PUBLICO EN TODA LA REPUBLICA

En su última sesión el Comité Pro-Abolición del trabajo nocturno en las panaderías acordó organizar una manifestación pública para hacer opinión favorable a la abolición del trabajo de noche entre la clase trabajadora.

Será un comicio simultáneo en toda la República, que se celebrará en un día y hora que será fijado oportunamente y en el cual tomarán parte todos los elementos obreros del país.

El Comité se ha puesto en comunicación con los demás organismos obreros de Santiago y de todo Chile, y está recibiendo adhesiones entusiastas de las más fueres organizaciones del país.

En calidad de mitin preparatorio se hará un comicio público en Santiago el Lunes 19 del corriente, en el cual cooperarán los organismos obreros más numerosos de Santiago.

—El Comité cita a sus miembros a la sesión de hoy, a las 3 de la tarde, en el local del gremio, Castro 359. Se cita especialmente a los delegados de todos los sindicatos de panificadores de Santiago.

Federación Obrera Local de Santiago

(F. O. R. CH.)

Tomó los siguientes acuerdos:

Nombrar una combinación en carácter consultivo al Comité de Arrendatarios de la Segunda Comuna.

Otra para que asista a la organización del gremio de Enfierradores y Concreteros, los que se reunirán el Domingo, a las 10 A. M., en Castro 359.

Reunirse hoy extraordinariamente a las 8.30 P. M.

Acuerdos del Sindicato de Empleados de C. P.

(VERSION OFICIAL)

Agradecer al diputado señor Luis Ayala P., el amparo que prestó a uno de nuestros compañeros que fué víctima de la injusticia de un patrón.

Recordar al gremio que existe una disposición que prohibe y castiga con multas, el sacudido de alfombras, etc., en los balcones que dan a las calles públicas.

Pasar una nómina al Ministro de Previsión Social, de todas las cosas que el Sindicato tiene conocimiento, que no cumplen con la Ley de Seguro Obligatorio.

Nombrara al compañero Carlos Alvarez para que retire el escritorio que fué prestado en una institución amiga.

Poner a disposición del gremio los nuevos registros, todos los Jueves de 6 a 8 P. M., en Rosas 1049, Centro Demócrata, altos.

La Escuela Nocturna "Fermín Vivaceta" de la Sociedad Artesanos

El Lunes próximo pasado se abrieron los dos nuevos cursos, que son el 1.o y 4.o año adelantado. Dado el gran número de alumnos la comisión de escuela, que la preside el señor Manuel Anguita, acordó ampliar la enseñanza en este plantel educacional, que es dirigido con acierto por el señor Roberto Morales.

En los nuevos cursos, el 1.o es dirigido por el profesor señor Edgardo Medel, y el 4.o año es dirigido por el Director de esta Sociedad senor Rigoberto Arévalo.

La Dirección de la Escuela nos encarga manifestar a los aspirantes a alumnos que la matrícula estará abierta durante el mes en curso.

Para ser admitido como alumno se requiere tener 14 años de edad y poseer el certificado de Vana.

—La Comisión de Excursiones y Deportes de esta institución se reunirá esta noche, a las 9 en el local social; en especial se cita a los señores Cecconi, Leiva, Zamudio, Bucklein, Forzanini, Valencia y origoitía.

MUNICIPALIDAD DE SANTIAGO

PAGO DE LA CONTRIBUCION DE PAVIMENTACION OBLIGATORIA

(Ley N.o 1463, de 11 de Junio de 1911)

Se avisa a los dueños de las propiedades comprendidas en las calles y números que abajo se indican, que, conforme a la Ley de Pavimentación Obligatoria, les corresponde pagar la Pavimentación efectuada en el frente de sus respectivas propiedades comprendidas entre los números 1201 al 1398 y del 1401 al 1498 de la calle Arturo Prat, entre Marina de Gaete y Pedro Lagos, en conformidad al acuerdo Municipal de 20 de Enero de 1925.

Antecedentes en la Defensa Municipal, Sección Cobro de Contribuciones y en la Tesorería.

EL TESORERO.

16—A

Propuestas Púbicas

Se piden por el Ministerio de Justicia para la provisión del rancho a los reos de los establecimientos penales para hombres de la República, en conformidad al Decreto-Reglamentario N.o 665, de 23 de Mayo de 1922 y al Decreto Supremo N.o 772 de 31 de Marzo último.

Se abrirán el 23 de Abril, a las 3 P. M., en la Sub-Secretaría, en las Intendencias y en la Gobernación de Magallanes, donde pueden consultarse las bases.

EL SUB-SECRETARIO.

23—A

AVISOS ECONOMICOS

—Avisos judiciales.

21 DE ABRIL, A LAS 2 1|2 M. saldrá a remate el fundo San mento de San Carlos, por el de Ñiquen, ubicado en el demum de $ 120,888.88, dos tercios nuevo avalúo. El precio se paga ocleado a la Caja una deuda bonos del 8 o|o con 1|2 o|o, primi- de $ 80,000, por su valor ac- de reducción, y saldo al con- El subastador debe respetar contrato de arriendo que vence de Mayo de 1928. Más bases antecedentes en los autos de quie- don José Larrouca, 5.o Juz- Civil.—El Secretario. A-16

—EL 22 DE ABRIL, A P. M. se rematará ante el promisario don Carlos Varas en la notaría de don Eulo- Altamirano, el sitio y casa N. de la calle Ricardo González, el mínimum rebajado de 8 mil al contado. Bases y antecedentes en la notaría indicada, par- de bienes de Pedro Aguila. 18—Ab.

DACID MEYOHAS. — resolución del señor juez del Juzgado civil de 27 de Marzo presente año se ha declarado en al comerciante de esta plaza David Meyohas calle Erasmo Es- y se nombró síndico pro- a don José Luis Villalón.— para la primera Junta de el 10 de Mayo próximo quince horas. —El Secreta- 8-Mayo

AUTO DEL 5.o JUZGADO CI- de Marzo del presente año, declarado en quiebra al co- de esta plaza don Aarón se ha nombrado síndico pro- don Antonio Planet y se para la primera junta de el 19 de Mayo próximo, P. M.—El secretario. Mayo 5.

DE SUCESION. — SE abierta la Sucesión de don Cotapos ante su albacea Baeza de Cotapos, Santa y se llevan a efecto la par- de su herencia y liquidación sociedad conyugal ante el com- don Emilio Valdivieso Ahumada 215. 16A

ULLOA.— POR RESO- de 8 de Marzo del presente Juez del 4.o Juzgado Ci- esta ciudad se ha declarado al comerciante de esta Pedro J. Ulloa. Confo- Se nombró síndico pro- a don Roberto de Petris, se para la primera junta de el 22 de Abril próximo P. M.—El Secretario. A—16

POR RESOLUCION DEL Civil, el 30 del actual, P. M. se sacará a remate y cómoda casa con si- en Quilicura y que des- calle Blanco Encalada; Sur, Caupolicán Santa Cruz; Oriente, sucesión Natalia Romo; y Poniente, Alfredo Lira. Mínimum: $ 18,000. Más datos en la Secretaría del Juzgado, en el expediente Lillo Verbal. Menores: permiso para enajenar.—El secretario.

EN JUICIO CRISTINA GUZMAN con Rafael Silva de la Barra, el 5.o Juzgado Civil de este departamento, señaló para remate propiedad N.o 1640, de la calle Lord Cochrane, el dieciocho de Mayo próximo a las 3 P. M., disponiendo se cite por avisos, a los acreedores hipotecarios del inmueble, doña Fidela y doña Natalia Castro, don Enrique Silva de la Barra y don Manuel Pérez Molina, quienes deberán señalar domicilio dentro del emplazamiento, bajo apercibimiento de derecho.—El secretario. 19—A.

POR RESOLUCION DEL PRIMER Juzgado Civil se rematará el 19 de Abril próximo, a las 3 P. M., la propiedad ubicada en Lord Cochrane N.o 665 de esta ciudad, por el mínimum de $ 60,000. Bases y antecedentes en la Secretaría, expediente: "Joaquín Ortega y otros", autorización para enajenar y en el estudio del abogado don Alfredo Urzúa U., Agustinas N.o 1111.

2.— Arboles y plantas. (Compra - venta)

VENDESE PLANTAS FINAS POR cambio. Bascuñán 139. A-16

3.—Automóviles, afines y composturas)

RADIADORES ARREGLO. GALVEZ 188. A-19

NOS QUEDAN SOLAMENTE CINCO Ford modelos cerrados y abiertos casi nuevos de nuestra gran liquidación. Pase a verlos y consultar precios. Exposición de Automóviles Escobar y Ebell, Delicias 1327. 18—A.

MAGNIFICO LINCOLN TURISMO Hudson, Buick Sport 1925, ofrecemos de gran oportunidad. Exposición de Automóviles. Escobar y Ebell. Delicias 1327. 18—A.

VENDO AUTO FORD TURISMO rico motor, buen tapiz, ocasión. Verlo: Aldunate 1070. 16-A.

AUTO HUDSON, VENDO. SAN Francisco 990. 16-A.

BREAK PARA CAMPO FLAMANTE, para diez personas, véndese de ocasión. San Francisco 251. 17—A

VENDO CAMION MARCA RENAULT, dos toneladas. Se da a prueba casi nuevo. Providencia 2358. 17—A.

VENDO CHASSI FORD OCASION. Maruri 630.

COMPRO DOS NEUMATICOS 36 por 6. Casilla 1919. A—16

SE VENDE UNA CARROCERIA salón. Santa Isabel 094. 17—A

REGALO AUTO FORD TURISMO $ 1,800, rico motor. Puente Alto. Hotel Hispano-Chileno. 16-A.

LINDO FORD SPORT, APROPIADO para médico y militar, vendo de ocasión. Grajales 1946. 16-A

PUELMA Y CIA., LTDA. HUERFANOS 819, agentes autorizados Lincoln Ford Fordson, Repuestos Ford legítimos. Mayo 14

DE OCASION VENDESE DOS CAMIONES Ford en muy buen estado y un motor a bencina, 5 H. P. Tratar con su dueño. Delicias 771. 16-A.

ACUMULADOR 12-16 VOLTS, $ 300, vende "El Radio". Matta 1135. 16-A.

OCASION: CARROCERIA FORD vendo. Ñuble 1337. 17-A.

COMPRO FORD CON PARTIDA. Presenatrse: Madrid 828, de 12 a 3. A-17

VENDO GONDOLA "LA GAVIOTA", línea Bellavista-San Francisco. Facilidad pago. A-17

VENDO GONDOLA REPUBLIC DE ocasión, en buen recorrido. Tratar: Brasil N.o 773. A-19

$ 1,800 FORD SPORT, MOTOR PERFECTO estado, se da a prueba. Verlo Maipú 853.

VENDO DE OCASION CAMION DE 4 toneladas, casi nuevo. Tratar: Av. España 47. 18-A.

VENDO GONDOLA DODGE 5138 por no poderla atender. Tratar con su dueño, recorrido Blanqueado. 17-A.

VENDO DOS GONDOLAS PARA recorrido Palma, doy facilidades. Independencia 2075.

VENDO FORD TURISMO EN Buen estado, partida en 3,200, 2,000 contado, resto 2 meses. Prado 1081. Providencia. 17-A.

CADILLAC TURISMO VENDO. Amunátegui 261. A-17

$ 18,000 BROCKWAY, FACILIDADES. Santa Rosa 555. 17—A.

AUTO HUDSON BIEN EQUIPADO de ocasión, vendo, de 9 a 11. — Almirante Barroso 6.

AUTOMOVIL JORDAN TURISMO, cinco asientos en perfecto estado se vendo. Verlo y tratar, Jofré 101. 17—A.

VENDO GONDOLA SALON N.o 5151, recorrido Pila. Verla: Pila. 17-A.

VENDO AUTO FORD TURISMO, rico motor, ocasión. Verlo: Aldunate 1070. 18-A.

PARA FORD CINCO RUEDAS alambre, mazas correspondientes regalo $ 300. Camilo Henríquez 1029.

VENDESE AUTOMOVIL HUDSON, tipo "O", perfectas condiciones. Se da a toda prueba. Dirigirse: Pedro Montt 609, Valparaíso. A-20

4.—Animales. (Compra y venta)

VENDO GATITOS ANGORA. ACONcagua 1420. 16-A.

VENDO GATITOS NEGROS ANGORA, ocasión. Campo Marte 79.

REALIZO GATITOS PERSAS, Franklin 1079.

7.—Aves y pájaros. (Compra y venta)

GALLITOS LEGHORN HIJOS DE aves importadas de la Argentina, se venden a doce y quince pesos cada uno. Vicuña Mackenna 585. 16-A.

CANARIOS CANTORES VENDO. San Antonio 733. 16-A.

GALLINAS LEGHORN FINAS Vendo 50. Avenida Manuel Montt 1394. A—16

REALIZO GALLITOS LEGHORN Rhode y Catalana. Chiloé 1495.

REALIZO CANARIOS. HERRERA 1317. 17-A.

8.—Avisos varios

LA GERMANO CHILENA SE DEDICA exclusivamente al seguro de vida.

SE HACEN Y COPIAN PLANOS DE edificios. Moneda 2738. 16A

SE HACE TODA CLASE DE LLAVES, compongo armas de fuego. San Diego 83. May. 15

9.—Contadores

COMERCIANTES: CONTABILIDAD en general, arreglo libros atrasados, inventario, balances. Nataniel 741. 18-A.

10.—Casas, departamentos y piezas amobladas. (Ofrecidas y buscadas)

PIEZA AMOBLADA, CONFORTABLE, lavatorio patente, balcones arriéndase, 6 pesos diarios. Se da pensión días o meses. Bandera 236.

ARRIENDASE PIEZA AMOBLADA balcón calle. San Francisco 106. 17-A.

SE ARRIENDAN PIEZAS AMOBLADAS con pensión, comida sana y abundante. García Reyes 799. A-18

ARRIENDO PIEZA AMUEBLADA, balcones calle, casa familia honorable. [illegible] 640. 17-A.

11.—Casas, departamentos y piezas sin muebles. — (Ofrecidas y buscadas)

Casas

ARRIENDASE CHALET CON Quinta media cuadra. Verlo Avenida Beaucheff esquina Rondizonni. Camiones Club Hípico a la puerta. Tratar: Huérfanos 1693. De 9 a 12. A—16

220 PESOS ARRIENDASE CASA 6 piezas más dos servicio. Cité García Reyes 333. A—16

$ 650, ESPLENDIDA CASA, BARRIO República: 6 dormitorios, 3 hall, comedor, sala escritorio y dependencias. Tratar: Sazié 2265. A—16

CASAS HABITACION EN ALTOS o bajos ofrezco en arriendo en 120 pesos mensuales. San Diego 926. A—16

NECESITASE CASITA PARA POCA familia, con algo sitio, alrededores Av. Irarrázaval.—C. V., Casilla N.o 2048. A—16

CASA COMODA AGRADABLE arriendo. Seminario 506. 16-A.

ARRIENDO ALTOS 8 PIEZAS UNA cuadra Alameda. Molina 148. Tratar 152. 16-A.

$ 270 ARRIENDASE ALMACEN ESPACIOSO, para negocio o industria con casa habitación. San Borja 233. 18-A

$ 80, ARRIENDO 2 PIEZAS A LA calle, a señoras o matrimonio solo. Maule 826. 16-A

$ 240 ESPLENDIDOS ALTOS SEIS piezas, gas y luz eléctrica. Delicias 3978. 16A

MEDIA CASA INDEPENDIENTE, 6 piezas fuera dependencias con luz arriéndase. Chiloé 1843. 16A

$ 35 Y 29, CASAS, NUEVAS, ENTRE Loreto y Chena. Tratar: Claras 140. 17-A

NECESITO CASA MUY ASOLEADA, muy aseada, cuatro dormitorios, hall, prefiriendo baño. Sin agentes. Dirigir condiciones. A. H. P. Casilla 2613. 20—A

ARRIENDO CASA ALTOS MODERNOS, linda terraza, 4 dormitorios, salón, salita, escritorio, hall, comedor, servicio. Sin agentes. Tratar: verla 10 a 5. Delicias 1983. 17—A.

NECESITO CASA MUY ASOLEADA, muy aseada, cuatro dormitorios, hall, prefiriendo bajos. Sin agentes. Dirigir condiciones A. H. P., casilla 2613. 17—A.

$ 280 Y 360 ARRIENDANSE CASAS nuevas. Tratar: Copiapó 352. 18A

ARRIENDO CASITA CENTRAL en dos departamentos. Fariña 696. 16A

CASAS NUEVAS ARRIENDASE $ 400, $ 160. Grajales 1963. 17-A.

ARRIENDASE CHALET GRAN quinta árboles frutales. La Cisterna. Tratar: San Francisco 106. 17-A.

$ 200 CASA CINCO PIEZAS, PATIO, dependencias, se arrienda. Copiapó 343. 16A

ARRIENDO ESPLENDIDA CASA para negocio. Tratar: Arturo Prat 1906. 17—A

ARRIENDO AMPLIA CASA HABITACION o industria. Verla de 9 a 12 M. Tratar, San Isidro 701. 16—A.

$ 500 ARRIENDO ALTOS, SAN Martín 649. Llaves abajo. Agustinas 2237. 16-A.

ARRIENDANSE ESPLENDIDAS casas nuevas. Santa Rosa 927. 17-A

CASA CENTRALISIMA, PARA NUMEROSA familia. Canon reducido. Moneda 1790. 16-A

ARRIENDO BUENA CASA, 10 PIEZAS. García Reyes 639. 17—A

ARRIENDASE 220 PESOS, CASA 6 piezas dependencias. García Reyes 333. A-17

$ 150 CASA COMODA, TODO SERVICIO. Tratar: San Francisco 963. A-17

SE ARRIENDAN CASAS EN ALTO, Caupolicán 976, Catedral 1709, Riquelme 536. Tratar: San Antonio 148. 19-A.

$ 650 ARRIENDASE CHALET VELASQUEZ 101, esquina Costa. Una cuadra Providencia y Pedro Valdivia. 17-A.

$ 390 COCHRANE 1011, ESQUINA, asoleada, nueva, elegante, diez piezas. 17-A.

ARRIENDASE COMODA MEDIA casa. Dávila 959. 18-A.

ARRIENDO CASA TRES PIEZAS patio, servicio. Porvenir 658. 17-A.

ARRIENDO CASA ALTOS, SAZIE 2498. Verla de 3 a 4. Tratar: Bulnes 436. 17-A.

$ 1,000 ARRIENDO ESPLENDIDA casa Alameda esquina Maestranza. Llaves: Maestranza 32. 17-A.

$ 135 ARRIENDANSE CASITAS flamantes, muy lindas, de 3 piezas y servicios, completamente independientes, todas de ladrillo en la cité más elegante de Santiago. Estas casitas son únicas en su estilo, para gente decente. No me diga que están lejos, porque un mundo de gente rica, vive en avenidas mucho más distantes y usted con 20 centavos está en el centro. Tome autobús Salvador y se baja en Lautaro. Avenida Manuel Infante 1436. 28-A.

A UNA CUADRA ALAMEDA arriendo casitas de cinco piezas higiénicas desde $ 154. San Diego 115.

CASA ASOLEADA, BUENA COMODIDAD, recientemente arreglada, arriéndase 240 pesos. Cochrane 1111, casi esquina Avenida Matta. Llaves: Cochrane 1125.

ARRIENDO BAJOS SIN ALTOS, recién refaccionados, Cóndell 41 y 21 un poco Providencia. Tratar: Bandera 154, oficina 28 o Seminario 60.

$ 325 ARRIENDASE CHALET SEIS piezas; verlo 2 P. M. Purísima 236, interior. A-17

ARRIENDASE COMODA CASA, San Pablo 3276. A-18

SE ARRIENDA ESPLENDIDA CASA quinta con toda clase de comodidades. Verla y tratar a tdoa hora en Victoria 75. A-17

160 ARRIENDASE CASA FARIÑA 439, interior. 17—A.

CASA PROVIDENCIA 969 ARRIENDO. 17—A.

335 SOTOMAYOR 143, ALTOS 11 piezas, baño, dependencias, luz eléctrica, gas. Datos ahí. 17—A.

CITEES, CONVENTILLOS TOMO arriendo. Anticipo dinero. Diez de Julio 720. A-20

$ 270 ARRIENDASE COMODA CASA habitación. Tratar: Andes 2348.

$ 190, CHACABUCO 1256, CASA apropiada para comerciante o industrial.

ARRIENDASE ALTOS MODERNOS, diez habitaciones. Cochrane 236.

CASAS EN ARRIENDO

OFRECEMOS LAS SIGUIENTES:

400 LORETO 71, A UNA CUADRA Parque Forestal. 7 habitaciones, servicios, 2 patios, gas, luz eléctrica. Tratar con su dueño: Agustinas 1252. de 4-6. A-19

NECESITO CASA CHICA CON huerto, barrio Ñuñoa, indicar precio. Casilla 3931. A-17

$ 205 MAULE 816, INMEDIATA Arturo Prat, arriéndase casa flamante, cuatro habitaciones, dependencias, patios, electricidad. Llaves 810. Tratar dueño, Juan López, Compañía 1223. A-17

Departamentos

ARRIENDO BUEN DEPARTAMENTO, a caballero. Jofré 458. 16A

DEPARTAMENTO 2 PIEZAS, CON sin pensión, arriendo persona honorable. Marcoleta 462. A—16

ARRIENDASE DEPARTAMENTO Arturo Prat 474. 16—A

ARRIENDASE DEPARTAMENTO. Maestranza 338. 16—A

ARRIENDO LINDO DEPARTAMENTO. Miraflores 380. 16-A.

ARRIENDO MAGNIFICO DEPARTAMENTO con todo servicio. Gay 1730. 16-A.

ARRIENDO ESPLENDIDO DEPARTAMENTO independiente en altos. Marín 50. 16-A.

ESPLENDIDO DEPARTAMENTO O pieza arriéndase barato. Mapocho 2738. 16—A

ARRIENDO DEPARTAMENTO 3 O 4 piezas o a cambio de pensión. Blanco Encalada 1617. 16-A.

ARRIENDASE DEPARTAMENTO. Serrano 475. A-18

ARRIENDO DEPARTAMENTO DE 3 piezas, a personas honorables. Av. Condell 745, por Irarrázaval.

$ 180 ARRIENDO DEPARTAMENTO cinco piezas, cocina, hall. Lira 646.

ARRIENDO BARATO DEPARTAMENTO independiente, carros puerta. San Alfonso 1452.

DEPARTAMENTO CASA HONORABLE de lujo, 5 habitaciones, baño instalado, dependencias, patios, galerías, pocas cuadras Alameda, carros puerta, especial profesional o matrimonio solo. Diríjase M. P., [illegible]

ARRIENDO DEPARTAMENTO tres piezas. Cochrane 1038.

ARRIENDO DEPARTAMENTO DE dos piezas. Balmaceda 621. A-17

Piezas

ARRIENDASE BUENA PIEZA CAballero sólo; también pieza matrimonio honorable. Alameda 211. 20-A

PIEZA PARA PROFESIONAL, SAla espera instalada. Alameda 1171. 20-A

ARRIENDO DOS PIEZAS MATRImonio solo. Catedral 2711. 17—A

SE ARRIENDA LINDAS PIEZAS. San Isidro 224. A-18

$ 60 ESPLENDIDA PIEZA, BALcón a la calle, luz eléctrica. Alquilo en casa nueva. Pasaje Ortúzar 839, San Pablo al llegar Brasil.

ARRIENDO DOS PIEZAS EN ALtos, en casa familia. Lacunza 1482.

$ 150 ARRIENDO PIEZAS A LA calle, altos, Sala Imperio. Estado 239. Tratar, Estado 141 B. 18—A.

PIEZA CABALLERO SOLO arriendo. Providencia 973. 17—A.

PIEZAS ESPLENDIDAS OFRECEse, precios módicos. San Diego 440.

FAMILIA HONORABLE ARRIENDA piezas. Santa Rosa 356. 18-A.

ARRIENDO DOS PIEZAS, PERSOna sola o matrimonio solo. Sotomayor 23. 18-A.

PIEZA SOLA NECESITA MATRImonio con un niñito entre Alameda, Gorbea, Molina y Vergara. Indicar datos y precio a Jarme. Casilla 36.

12.—Compra y venta de casas y sitios

VENDEMOS DE GRAN OCASION propiedad de renta al llegar a San Martín y próxima a San Pablo, por ausentarse dueño, en sólo $ 135,000 y produce un 12 o|o anual, construcción moderna, compuesta de 4 casas.—Greene. Teatinos 86. 18-A.

VENDO DOS CASAS EN $ 35,000 y 29,000 nuevas en Domínica entre Loreto y Chena. Tratar; Claras 140. 18-A.

VENDO CASA ESQUINA Y SITIO. Tratar: Santa Rosa 1810. 16-A.

$ 63,000 RESIDENCIA ROSAS, flamante, 2 patios extensos, parrón.— Merced 682. 17—A.

SE VENDE COMODA CASA 5 PIEzas y sitio grande plantado. Población Villa Moderna, calle Pedro Montt N.o 14. Tratar: Arturo Prat 2070, de 9 a 2. 16-A.

OPORTUNIDAD: IMPONENTES Caja Ahorros, transpaso elegante casa sólo 15,000 contado, precio: 67,000. Estado 235. Sossa. 16A

SE VENDE CASA FRENTE LADRIllos, recién construída, con quinta, 10 x 40.50 verla y Tratar: Sevilla 1412. 16A

GRAN OCASION, $ 1,800 VENDO sitio cerrado, buena muralla, en Población Matucana. Tratar: Blas Caña 453., casa 3. 16—A

$ 88,000 VENDO PROPIEDAD Renta, central, produce $ 10,000 año, por ausentarme país. Casilla 2864. A—18

VENDO CASA AL LLEGAR A Sta. Rosa, calle Cóndor N.o 742. A—21

54,000 VENDO CASA 10 PIEZAS, 2 patios, parrón, pintada al óleo. Bezanilla 1468. 17—A

VENDO BONITA CASA, FACIL DIvidirla en dos, diez departamentos, piso mosaico. Sierrabella 1416

$ 90,000 VENDO DOS RESIDENcias modernísimas a dos cuadras de la calle Ahumada, con $ 17,000 de deuda. Orden exclusiva Bandera 78, oficina 26, Gómez. 30—A.

$ 70,000 VENDO BARRIO PROVIdencia, residencia nueva, modernísima, elegante, fachada estucada, ocho habitaciones fuera servicios, hall, dos patios, jardín, glorieta, parrón, gallineros. Orden exclusiva. Bandera 78, oficina 26. Gómez. 30—A.

$ 53,000 VENDO CALLE COCHRAne, regia casa toda comodidad, gran ocasión. Orden exclusiva. Bandera 78, oficina 26. Gómez. 30—A.

$ 85,000 VENDO DE GRAN OCAsión en Aven.da Manuel Montt, lado Providencia, regia propiedad de habitación y renta, con 35 metros de frente, por más de 40 de fondo, más o menos: debe $ 47,000; verdadera ganga. Orden exclusiva. Bandera 78. oficina 26. Gómez. 30—A.

$ 70,000 PROVIDENCIA, CALLE Vitacura, gran casa antigua en muy buen estado. $ 75,000 de deuda Banco Hipotecario. Orden exclusiva. Bandera 78, oficina 26. Gómez. 30—A.

$ 85,000 VENDO EN BARRIO INdependencia, gran chalet moderno, esquina con frente tres Avenidas, cerca de 5 mil metros, garage, casa chofer, otra cuidador, arboleda frutal parrones, flores, jardines, glorieta, gallineros etc. etc. Orden exclusiva. Bandera 78 oficina 26.— Gómez. 30—A.

$ 100,000 VENDO TRES CASAS EN perfecto estado, calle Marín, al lado de Lira, tres cuadras de Alameda, gran renta, Bandera 78, oficina 26. Gómez. Orden exclusiva. 30—A.

$ 300 000 ALAMEDA, GRAN RESIdencia lujosísima, especial para consulado o gran familia. Orden exclusiva. Bandera 78, oficina 26. — Gómez. 30—A.

$ 360.000 GRAN PROPIEDAD EN calle San Diego, cerca de Avenida Matta, almacenes y casas, gran renta. Ocasión. Orden exclusiva. Bandera 78, oficina 26. Gómez. 30—A.

GRAN PROPIEDADD EN CALLE Ahumada de valor de $ 3.700.000, con una gran deuda de $ 2.000,000. Gran renta, datos comerciales en Bandera 78, oficina 26. Gómez. Orden nueva y exclusiva. 30—A.

NOTA: ESTA OFICINA NO atiende, ni da ninguna orden para visitar propiedades a personas que no sean verdaderamente interesadas. Esta oficina guarda absoluta seriedad y reserva en todos sus negocios. Bandera 78, oficina 26.—Gómez. 30—A.

COMPRO CASA, DOY DOS MIL quinientos pesos contado. Dirigirse a F. U. Dieciocho N.o30. A-17

COMPRO CASITA SEIS MIL PEsos, tres mil contado, resto 50 pesos mensuales. Correo 5. H. M. A-17

COMPRO SITIO CON PIEZA, SAN Pablo 4294.

SIN ENTENDERME CON AGENTES compro casa central de $ 100,000 a 120 mil pesos. Correo Central, Señora O. V. 17—A

VENDO CASA RENTA, CENTRAL, 13x12. Delicias 3922.

$ 18,000, CHACABUCO 1256, PROpiedad 9 x 40, muy fácil refaccionar; conviene industriales, comerciantes; verdadera oportunidad.

12,500 SAN PABLO 4525, VENDO casita con todas comodidades, carros y góndolas a la puerta. Tratar: Eyzaguirre 1036.

$ 59.000 CASA MODERNA, 6 DEpartamentos, hall, galería, patio. Interior 5 dependencias, baño instalado, teléfono, todo confort y servicio. Calle Dr. Brunner 679, (casi esquina 10 de Julio-Lira). A-20

13.—Compra y venta de negocios

ALMACEN, DELICIAS 337, Arriéndase. Tratar: 335. 19—A.

COMPRO ALMACENES, MERCADErías, útiles, Maule 1008, casa 5. A-17

VENDO ACREDITADA CARNICEría, Bascuñán 137. 16A

VENDO PUESTO DE PAN CON horno de panadería, con mejoras o traspaso sitio, verlo y tratar: Franklin 392 esquina Sierra-Bella. 16-A.

ALMACEN, DEPOSITO LICORES y sección pastelería, vendo por viaje, muy poco capital. Avenida Matta 1349. 16-A.

SE VENDE UN DEPOSITO DE LIcores con derecho habitación, con muy buena clientela. Aldunate 897. 17-A.

POR AUSENTARME DEL PAIS vendo hotel, una cuadra de la Estación Mapocho, Morandé 899. 13-A.

VENDO CIGARRERIA, DELICIAS 3425. 16—A.

VENDO NEGOCIO VARIOS, CON buena instalación, fácil de atender, con poco capital. Libertad 36. 16—A.

VENDO PELUQUERIA MUCHA clientela. Oscar Dapremont. Castro 596. 16-A

VENDO ALMACEN POCO CAPITAL muy buena situación, viaje urgente. Baquedano 902. 21-A

SE VENDE REPARTO LECHE CON todos sus útiles; buen contrato y buen reparto. Tratar: Av. Matta N.o 765, de 4 a 5 P. M. 16—A

BAR RESTAURANT, PEQUEÑO capital, situación céntrica, con clientela escogida, se vende. Arriendo módico. Ofertas a X. Y. Z., "La Nación". A—18

ESPLENDIDA CARNICERIA VENdo. Av. Matta 469. A-17

VENDO POR NO PODER ATENder, un almacén con chanchería, con buenas ventas. San Diego 2256. A-18

SE VENDE UNA REGIA PENSION, local muy grande, se pueden poner dos negocios. Alonso Ovalle 1072.

SE VENDE ALMACENCITO TODA clase instalación, precio módico. Tratar: Cochrane 879.

DESEO TOMAR EN ARRIENDO carnicería, prefiero buena venta. Tratar: Catedral 1565.

HOTEL Y RESTAURANT DE LO mejor, vendo en 8,500, se da a prueba. Matucana 1311. A-19

VENDO HOTEL MUY ACREDITAdo, produce $ 2,000 mensuales y en 4 años no se paga arriendo. San Pablo 2276. A-18

VENDO PENSION, BRASIL 899. Buena clientela, de ocasión. A-17

VENDO PELUQUERIA O CAMBIO por cualquiera. Avenida Matta, Moneda 2085. 17-A.

SE VENDE UNA LAVANDERIA con regia clientela. Riquelme 359. 17-A

PELUQUERIA Y NEGOCIO PUEStos varios vendo o arriendo el negocio No Saberlo. San Diego 1680. 17—A.

SANTO DOMINGO, bajos sin altos, esquina, 7 y 8 habitaciones, patio, baño, fuera servicio, bien servidas. Cánones: $ 325 y $ 450.

MONEDA, cerca Brasil, 8 habitaciones, baño, hall y dependencia, galería vidrio. Canon: $ 850.

ARTURO PRAT, 5 habitaciones, hall, baño y servicio, galería. Canon: $ 370.

AVENIDA LEOPOLDO, cerca Irarrázaval, 2 chalet de dos pisos, modernos, con todo confort, con jardín al frente 8 y 10 habitaciones, baño, hall, patio, parrón árboles frutales y servicio, recién terminado. Cánones: $ 400 y $ 500.

LOPEZ, Fábrica de Harinas, con todas instalaciones de maquinarias produce 1.000 kilos diarios con casa habitación. Canon: $ 800.

CUETO cerca Agustinas, gran casa en bajos, moderna, salón, salita, escritorio, hall, 6 dormitorios, 2 baños, comedor, patio, costurero, 2 dependencia. Cocina, repostero, puerta falsa para el servicio, gas, luz. Canon: $ 510.

RIQUELME moderna bien tenida, salón, escritorio, hall, 4 dormitorios, baño, comedor, dependencias, cocina, repostero, gas, luz, pisos y papeles buenos. Canon: $ 550.

DOMEYKO, gran casa de altos y bajos, moderna, salón, escritorio, hall, galería vidrio, 5 dormitorios, baños, comedor y dependencia, patio, cocina repostero, despensa, bien tenida. Canon: $ 600.

MERCED, cerca Parque Forestal, buena casa, 8 habitaciones, hall, 2 baños, y servicios, pisos y papeles buenos. Canon: $ 750.

CERRO, gran casa moderna: salón, escritorio, hall, 4 dormitorios, 2 baños, comedor, 2 dependencia, cocina, repostero, despensa, puertas, mamparas, estufa en el comedor, pisos nuevos, papeles finos, moderna, en perfecto estado. Canon: $ 850.

CATEDRAL, cerca Brasil, gran casa en bajos, con numerosas habitaciones, hall, techo vidrio, 2 baños, 2 patios, gallinero y servicio, gas, luz; bien tenida. Canon: $ 1,000.

Compañía Nacional de Comercio y Propiedades Ltda.

AGUSTINAS 1199

GRAN OCASION $ 400 VENDO NEgocito casa esquina, arriendo regalado $ 65, por ausentarme. San Isidro 1450.

VENDO LAVANDERIA INDEPENdencia 1209.

VENDO ACREDITADO ALMACEN barrio populoso, grandes ventas, mucha utilidad. Tratar: Rivera 1302.

JOVEN DISPONGA PEQUEÑO CApital, gústale ropa, calzado, Doy local acreditado con mercadería. Franklin 1496. Administrador. 18-A.

¡SANTO TOMAS DIJO: VER PARA creer!— Vendo negocio de carrocería con poco capital. Local muy apropiado para garage, situación central, con arriendo de $ 60 mensuales. Tratar: Capitán Orella número 9.

SALON BILLARES VENDO, SAN Pablo esquina Bulnes. A-18

BOTICA VENDO POR INVENTArio. Avenida Matta 1080.

VENDO DROGUERIA PRODUCTOS "Belleza", importado. Clasificador 248.

POR AUSENTARME DE SANTIAgo vendo almacén abarrotes. San Diego 1698.

VENDO PELUQUERIA, LUSTRIN Y cigarrería. Tratar: San Diego 1681. 17-A

HABIENDOSE EXTRAVIADO LA libreta 32,105, queda sin valor por haber dado aviso.

OCASION: VENDO ALMACEN CON depósito de licores, buena situación, poco capital. Martínez Rozas 2399, esquina Bulnes.

VENDESE RESTAURANT "VENte conmigo", bastante clientela. — San Pablo 2412.

VENDO POR ENFERMEDAD, CAsa de pensión y piezas de alojados. San Pablo 2169. 17—A

VENDO ACREDITADO MERCADO por no poderlo atender. Maule 605. 18-A

POR NO PODERLO ATENDER Vendo negocio poco capital esquina de un cité. Chiloé 1760.

VENDO RESTAURANT TRATAR: Sauce 1168. 17-A

VENDO DEPOSITO LICORES CON buena casa habitación, y útiles completos de carnicería. Nataniel 998.

BUEN NEGOCIO ABARROTES, espléndida situación; arriendo doscientos pesos, contrata tres años, Venta diaria $ 200. Vendemos en cinco mil pesos. Casa Bersano. Delicias 3247. Tratar: 10 a 12.

VENDO ALMACEN, POR DUELO Víctor Manuel 1590. A-18

CAMBIO ALMACEN POR GONDOla o bar. Tratar: Maule 639. A-17

COMPRADORES: LIRA 650, TIENE en venta hoteles, bodegas, bares, almacenes, especialmente regala pastelería en $ 1,000, y toda clase negocios garantizados. No cobra comisión.

EL MEJOR ALMACEN ÑUÑOA, vendo. Lira 650. A-20

SOMBRERERIA ACREDITADA véndese. San Diego 162.

DE OCASION VENDO BODEGA vinos, chichas con reparto. Mapocho 2618. A-17

VENDO CARNICERIA POR AUsentarme de Santiago. Nataniel 898. 16—A

VENDO CIGARRERIA Y LUSTRIN Puente 880. A-14

BAR RESTAURANT, ESPLENDIDA situación, por ausentarme vendo, casi regalado. Salas 254. 16—A

VENDO FABRICA DE BOTONES de hueso y cuerno, por tener otra industria que atender. Verla de 8 a 11 A. M. San Diego 1431. 17-A.

VENDO BAR RESTAURANT, EN barrio populoso y céntrico, libre 200 metros, clasificado 2.a categoría, arriendo, $ 600, contrato 4 años; utilidades líquidas, $ 30,000. Buena oportunidad. Tratar: de 12 a 3 y de 7 a 9, todos los días, en Diez de Julio, esquina C. Henríquez (Suelería). 21-A

POR TENER OTRO NEGOCIO, REgalo acreditada pastelería y salón de billares. Tratar: Delicias 4003. 16-A

POR NO PODER ATENDERLO SE vende taller de ropa blanca, con maquinaria instalada, casa-habitación, arriendo muy barato. Castro 405. 17—A

VENDO CASA RENTA, CENTRAL, 13x42. Delicias 3922. 16-A

POR CAMBIO NEGOCIO LIQUIDO $ 1,000, Bodega Frutos del País, arriendo baratísimo. Victoria 750. 16-A.

CIGARRERIA Y LUSTRIN, arriendo o vendo. Tratar: Maruri 871. 16-A.

VENDO ZAPATERIA, BUENA SItuación, especial para depósito de calzado de fábrica. San Diego 1536. 17-A.

SE VENDE LA ANTIGUA PELUquería "La Santiago", por no poderla atender. Avenida Independencia 376. 16-A

VENDO BAR-RESTAURANT 2.a categoría. Bandera 843. 16-A

VENDO CASA DE PENSION CENtral, acreditada. Dirigirse: Casilla 2369. 16A

INDUSTRIA DE PERFUMERIA. Ventas únicamente al contado, entradas anuales $ 65,000 probadas. Ganancias netas $ 28,000. Por viaje forzoso se vende en $ 28,000. Casilla 3661. Valparaíso. A-19

SE VENDE CIGARRERIA Y LUStrin. Agustinas 1038. A-16

BAR RESTAURANT EN barrio populoso y céntrico, libre 200 metros, clasificado 2.a categoría, arriendo $ 600 contrato 4 años, utilidades líquidas $ 30,000. Buena oportunidad. Tratar de 12 a 3 y de 7 a 9 todos los días en Diez de Julio esq. C. Henríquez (Suelería). 21—A.

15. — Compras y ventas varias

¿QUIERE Ud. COCINAR RAPIDO y económicamente? Compre una cocina a parafina. Augusto Graf. San Diego 87. A 24

SE VENDE UNA PARTIDA DE carbón de espino y algarrobo de una hacienda cercana a Santiago. Tratar: Huérfanos 1066, de 5 a 7 P. M. A-17

CONCLUSION NEGOCIO VENDO barato: pipas, cuarterolas, chuicos, 2,000 ladrillos composición, 500 kilos zinc. Matta 739. 16—A

COCINA ECONOMICA, VENDO.— Rosas 1018. 16—A

EMPAPELADORES: VENDEMOS 30 mil rollos papel desde $ 0.80. Regalamos pasta especial para pegar el papel que se nos compre. Mercería Gran Bretaña. Avenida Matta 1070. 17-A.

VENDO PAPA, TRATAR LASTRA 835. A-16

SE VENDE DE OCASION, RICA cocina gas, americana, calentador, baño, archivador metálico. Remington portátil, máquina perforadora cheques, de 2 a 4. Santo Domingo 1241. 16-A.

VENDO LANA, CUATRO PESOS kilo. Diez de Julio 166. 16-A.

CARBON ESPINO PURO TALLO de carreta 15 pesos saco a domicilio. Mapocho 3005. 16—A.

INDUSTRIALES, COMERCIANTES, casa con almacén, arriendo. San Pablo 2571. 16-A

VENDO DE OCASION CAJA DE fondos, grande. Santa Rosa 1448. A—18

REJA BRONCE BANCO, BALCOnes, estantería, mueble para Botica, motor eléctrico, vendo barato. San Pablo 2946. 16-A.

SE VENDE UN PARRON DE FIErro. Agustinas 1564, de ocasión. 16-A

OCASION: ROMANA 1,500 KILOS, otra 500 kilos, Romania 123 kilos, balanza molinillo. Cochrane 1038. 16-A

OCASION: $ 600 VENDO ROMANA Howe de 2,000 kilos. Victoria 750. 16-A.

NO BOTE SUS PARAGUAS Y MUñecas descompuestos, el taller especialista Esmeralda 875 los compone económicamente. No olvide: Esmeralda 875. 17-A.

POR ENFERMEDAD DE SU DUEño se vende algunos arneses y el resto de taller de talabartería. Calle Chiloé 1750, casita 31, Pasaje Jerez.

HERRAMIENTAS PARA GARAge se vende. Irarrázaval 1515. Plancha soldadura oxígeno. Torno, taladro, cepilladora de mano. Motor trifásico. Dinamo de 65 volts. Fragua portátil etc., etc. A-17

VENDO PIPA, TRATAR LASTRA 835. A-18

CHICHA VENDE POR MAYOR Viña "Las Rosas", camino San Bernardo, paradero "Alamos Injertados". A-20

NECESITO PLANCHA PARA TINtorería. Recoleta 453.

VENDO ROMANA FAIRBANKS, 500 kilos palanca. Escanilla 326.

TALADRO MECANICO FRAGUA portátil, cuchillón mucha herramienta, realizo. San Pablo 2083.

CAÑERIA GAS UNA PULGADA compro ocasión. M. Montt 2358.z 17—A

COMERCIANTES, LENTEJAS, $ 70; granzas, $ 24 los 100 kilos; papas, maíz, leñas, ofrece bodega Melipilla. San Diego 1639, teléfono 237, Matadero.

VENDO 250 SACOS CARBON ESPIno de tallos puesto carro Estación. Tratar: Santiago 1131. 17-A

ARADOS OLIVER, PARA TRACtor, arneadoras, correas trasmisiones, liquida. U. Americana 77. 19-A.

16.—Dentistas

DENTADURAS ARTIFICIALES, todo sistema. Composturas en horas. Consultas gratuitas. Facilidades pago. Lira 803. 18—A.

DENTISTAS: COMPRESOR AIRE, tablero Ritter, automático, cómprase. Indicar precio. Casilla 355, Viña del Mar.

17.—Escuelas de choferes

ESCUELA PRACTICA CHAUFfeurs mecánicos; cursos rápidos, varias marcas, diurnos, nocturnos. Vicuña Mackenna 456, Arredondo. 31—Jun.

ESCUELA DE CHAUFFEURS Y mecánica, atendido por mecánico alemán. Larraín y Cía. Garage Maipú 70. 17A

18.—Extravíos y hallazgos

ZAPATITO CHAROL PERDIDO ENmediaciones Mapocho, reclamarlo 21 de Mayo 843, Rosa Soto.

HABIENDOSE EXTRAVIADO EL título N.o 4930 de la Sociedad Ganadera "Gente Grande" queda sin valor. 17-A

MUY BUENA GRATIFICACION A quien entregue prendedor redondo, perlas y brillantes. Rosas 1819. 17—A

HABIENDOSE EXTRAVIADO LA libreta de Ahorro N.o 357706, de Edelmira Belastrione, queda nula y sin ningún valor por haberse dado el aviso correspondiente a la Administración de la Caja de Ahorros de Santiago.

19.—Empleados para comercio y ofcinas. (Pedidos y ofrecidos)

PERSONAS QUE TIENEN PRObabilidad en vender aparatos de radiotelefonía pueden obtener buenas utilidades. Por más datos dirigirse a Bandera 20. 18—A.

NECESITAMOS CABALLERO ACtivo, conocedor corretaje propiedades. Ofrecemos las mejores garantías. Huérfanos 1059. Piso 2.o N.o 23. 16—A

AYUDANTA DE OFICINA QUE Sepa escribir a máquina, se necesita. Alameda 1598. A—17

JOVEN CASADO CON INFORMES se ofrece cualquier ocupación decente. J. R. Cueto 729. 16—A

SEÑORITA BUENA PRESENCIA ofrécese para la venta o caja, u oficina. Dirigirse: O. B., casilla 81-D. 17—A

CABALLERO EXTRANJERO ofrécese cobrador casa mayorista, presenta excelentes informes y fianza satisfacción interesado. P. U. Casilla 2536.

JOVENES PROPAGANDISTAS NOvelas excelentes, necesítanse. $ 2 diarios, comisión. Borgoño 1417.

SEÑORITA MUY BUENA VENDEdora, dominando el ramo sombreros señoras, confección y venta. Inútil presentarse sin ser competente. Delicias 275.

DACTILOGRAFO COMPETENTE se necesita. Agustinas 1258.

NECESITO 2 EMPLEADOS ALMAcén, prefiero italianos, buenos informes. Pinto 1903.

JOVEN CON BASTANTE PRACTIca trabajo oficina ofrécese para el campo. Tiene fianza y buenas referencias. C. B. A. Casilla 81 D. A-18

NECESITO JOVEN PRACTICO EN contabilidad. Casilla 3222. 17-A

JOVEN EXTRANJERO OFRECESE puesto de confianza, adquiere referencias inmejorables, $ 15,000 de fianza, escribir: L. P. Correo 4.

EMPLEADO PARA MOSTRADOR, almacén detalle, con recomendaciones, presentarse. Pinto 1398. A-17

SEÑORA INDEPENDIENTE, EXperimentada vendedora, prefiérese posea pequeño capital, trabajo agradable, excelentes expectativas. Escribir: Montana. Casilla 7576.

20.—Frutos varios. (Compra y venta)

CERCA Y BARATA VENDO UVA de todas clases. Viña Lo Pradel. Carros y góndolas Negrete. 18-A

VENDO UNA PARTIDA UVA ROsada, precio conveniente, Viña Lo Pradel, Negrete. 16A

UVA TORONTEL PRIMERA CLAse, $ 0.30 el kilo, chicha cruda y cocida, venden las viñas Santa Carolina, antes El Coronel y Santa Margarita (La Negrete). 16A

CHUCHOCA DE MAIZ ENTERA O molida hasta 100 sacos compro. San Ignacio 195. 17-A

UVA TORONTEL PRIMERA CLAse $ 0.30 el kilo; chicha cruda y cocida, venden las viñas Santa Corina, antes El Coronel, y Santa Margarita (Lo Negrete). 17—A.

22.—Hoteles y pensiones

PRAT 169 ARRIENDO PIEZA CON pensión sin muebles. A—16

SE ARRIENDAN PIEZAS CON pensión, con o sin muebles. Catedral 1650, altos. 17—A

PIEZA BALCON CALLE CON PENsión, para dos personas. Puente 187. 16-A.

ARRIENDASE PIEZAS A PERSOnas empleadas, con o sin pensión. San Ignacio 815. 18-A

NUEVA PENSION ESMERALDA 837. Viandas. 16—A

PENSION CON SIN PIEZA. SANTO Domingo 1150. 17—A

A UNA CUADRA PARQUE FOREStal arriendo lindo departamento a la calle con pensión. Residencia Villavicencio 360. 16-A.

ARRIENDO DOS ESPLENDIDAS piezas con pensión a caballeros solos Agustinas 829. 16—A.

SEÑORA ARRIENDA LINDA PIEza amoblada, balcones calle con sin pensión. San Francisco 454 A-20

CASA HONORABLE ARRIENDA pieza o departamento calle con o sin pensión. Grajales 1932. 17-A

ARRIENDASE PIEZA CALLE, amoblada, con pensión días, meses. Arturo Prat 22. A-16

ARRIENDASE DOS PIEZAS MAtrimonio solo con, sin pensión. Compañía 2876, casa I A—16

PENSION PIEZA AMOBLADA, balcón, desde 140. Por días, meses. Rosas 2015. 17—A

PENSION SANTO DOMINGO 1219. 16—A

PIEZA PENSION. NATANIEL 180. 16-A.

ARRIENDO LINDAS PIEZAS CON o sin pensión. Moneda 3061. 17-A.

PIEZAS AMOBLADAS PENSION días, meses. San Diego 110. 16-A.

PIEZA PENSION MUEBLES. SAN Isidro 221. 16-A

ARRIENDASE PIEZA, CON PENsión a persona honorable. Huérfanos 2986. 17-A

PIEZAS PENSION. SANTA ROSA 328. 16-A.

PENSION FORNOS, PIEZAS PAra pasajeros, desde 3 pesos. San Diego 117. 30-A.

ARRIENDASE TRES PIEZAS BALcón calle, pensión. Santa Rosa 34.

DEPARTAMENTO, PIEZA SIN muebles, con sin pensión arriendo. Estado, Pasaje Balmaceda. 23.

ARRIENDASE UNA PIEZA CON pensión, a personas honorables.. Santa Rosa 314. A-18

DOY PENSION DE MESA BUENA comida. Carmen 43. A-18

ARRIENDO PIEZA AMOBLADA buena comida. Carmen 49. A-18

PIEZAS CON PENSION A. PRAT 129. Hay baño. 18—A.

RESIDENCIAL PROVIDENCIA 1275 casa quinta, grandes habitaciones asoleadas, excelente pensión familiar. 17—A.

OFREZCO PIEZAS AMOBLADAS pensión. Catedral 2679. 25—A.

¡¡¡JOVENES!!!! TRABAJEN INdependientemente vendiendo producto conocidísimo, fácil Venta. Fianza diez pesos. Estado 15. 19-A

ARRIENDASE UNA PIEZA CON sin pensión, a caballero solo. Pensión particular. Chacabuco 12-B.

FOREING COUPLE OR GENTLEmen will find confortable furnished bed rooms, baths. Excellent food. Monthly table boarders. Casa Residencial. Estado 75. Personal management of the proprietor Antonio Ferrando. A-17

DEPARTAMENTOS PENSION FAmilia. Agustinas 2066.

CABALLERO EXTRANJERO DEsea arrendar pieza amoblada con toda comodidad a la calle, con o sin pensión. Contestar a César Zaillaux. Correo Central A-18

CATEDRAL 1289, ESQUINA TEAtinos, regia pensión con o sin pieza. departamentos para familias, seriedad absoluta, precios módicos. A-18

23.—Instalaciones y accesorios para negocios. (Compra - venta)

DE OCASION SE VENDE MOStrador, armazón y molinillo americano para café, nuevo, recién usado. Independencia 317. 17—A.

ESTANTERIA, VIDRIERA Y MOStrador vendo. Esmeralda 770. 16-A.

DE OCASION SE VENDEN 2 VIdrieras y mostradores en San Antonio 78. A-16

VENDO INSTALACION PARA FAbricación de grasa o secadurfa de sangre. Chiloé 543. Llano Subercaseaux. 16-A.

VENDO BUENAS ESTANTERIAS mostradores, vidrieras, balanzas, carboneras de ocasión. Matta 1167. 16-A.

VENDO VIDRIERA GRANDE PArada. Av. Matta 1298. 17-A.

ESTANTE Y MESON PARA CANtina. Se vende de ocasión. Chacabuco 82. 17-A

OCASION SE VENDE UNA INSTAlación muy elegante, adaptable para cualquier negocio. García Reyes 55. casa F.

BALANZA DE PRECISION Y UTIles de química vendo baratísimo.— San Alfonso 1452.

¡GANGA! VENDO MOSTRADORES vitrina. Prat 1086. A-17

VENDO VIDRIERA PARADA, EStante, mesa cocina y varios. Diez de Julio 442.

VENDO MOSTRADORES Y VIDRIEra para almacén. Gálvez 1002 17A

INSTALACION CON ESPEJO BIselado 95 x 2.70, regálase $ 270. Chabacuco 1256.

EMPLEADO COMPETENTE

para la venta de CALZADO, NECESITA en

DELICIAS N.º 791

24.—Instrucción y educa- ción. (Colegios, academi- y profesores)

INSTITUTO SAN MARTIN. — Martín 64. — Recibe internos, pupilos y externos. Kinder preparatorias y humanidades fesores de Estado en cada ramo menes válidos en el establecim Matrícula abierta. Durante ches funcionan en el mismo lo to cursos especiales de comer de humanidades, de sistema guo y concéntrico

ENSEÑANZA COMERCIAL tuto Pinochet Le Brun' Hu 1657.

UNICO CURSO DE CONTABI para señoritas. Colegio Eur Delicias 2266. Enseñanza a fon Contabilidad y ramos rela además leyes jurídicas actual Matrícula abierta desde Abril 5 a 7 P. M. Clases empezarán nes 19. Pídanse prospectos.

CURSO BREVE DE ESCRITURA máquina, con clases perma en días y horas a elección sados. Enseñanza individual tida bajo responsabilidad Silva Santiago. Diploma cia. Módico honorario. 340, 10-12 y 3-7.

CURSO BREVE TAQUIGRA cargo profesor Gutiérrez ses últimas horas tarde. za garantida bajo respon profesor Silva Santiago. competencia. Módico honorario licias 340, 9-12 y 3-7.

INSTITUTO COMERCIAL D tiago. Agustinas 1060. abierta; nuevos cursos; dad, taquigrafía, idiomas grafía; tardes funcionan cursos para señoritas.

INSTITUTO DE CONTABI Santo Domingo 831. Teléfono Nuevos cursos: Contabilidad grafía, Aritmética, escritura na, Sección Independiente ñoritas. Cursos nocturnos pleados.

$ 5 MENSUALES ENSEÑA escritura máquina Ricardo Cruz 757.

SEÑORA RESPETABLE OFRE enseñar niñitos primera instru inglés a domicilio, Brower 774.

INSTITUTO MERCANTIL Armas. Merced 882. Fundado El primero Chile, según esta oficial. Hasta 1925 graduó alumnos. La más sólida ense correspondencia. Cursos contadores, taquígrafos, agró conductores obra, etc. Distin profesores. Diplomas legaliza

PROFESOR CONTABILIDAD, quigrafía, redacción, métodos cos, gran experiencia, ofrece clos Institutos particulares y privadas. Santa Rosa 356.

ACADEMIA DE CORTE Y fecciones. Puente 562. Esta profesión es fácil y va, es necesario poseerla mañana y tarde. Córtanse bre medida, confecciónanse sombreros. Mme. Briant.

25.—Instrumentos musi- les, afines y accesori- (Compra-venta y compo- turas)

SE VENDE UN BUEN PIANO dependencia 1643.

PIANO ALEMAN VENDO sión, Gálvez 565.

PIANO ALEMAN VENDO sión. Gálvez 549.

GRAN AUTOPIANO FLAMANTE vendo ocasión única. 467.

VICTROLA VICTOR N.o 18 cos importados vendo de ocasión Independencia 1432.

PIANO ALEMAN TRES PEDALES poco uso véndese. Santo Do 2317

PIANO CLAVIJERO BRONCE pejo y consolas doradas, vendo fré 330.

PIANO SCHIEDMAYER do salón tapiz rosa, alfombra cortina en perfecto estado, Carmen 115.

5 PESOS DISCOS VICTROLA dera 191.

VENDO PIANO ESTUDIO Recoleta 969.

INSTITUTO COMERCIAL DE SANTIAGO

AGUSTINAS 1060

2.o y 3.er PISOS, ENTRE AHUMADA Y BANDERA

FUNDADO EN 1915

Está abierta la matrícula de los Cursos de Contabilidad, Taquigrafía, Inglés, Francés, Italiano, Dactilografía.

Enseñanza absolutamente garantida y a cargo de reputados pedagógicos nacionales y extranjeros.

CURSOS PARA SEÑORITAS

Funcionan en las tardes de 2 a 6.

Cursos Nocturnos

Especialmente para empleados y estudiantes.

ENSEÑANZA POR CORRESPONDENCIA

al estilo de las escuelas norteamericanas. Pídanse prospectos y visite el establecimiento.

MATRICULA ABIERTA

CURSOS RAPIDOS DE COMERCIO Y ESCRITURA A MAQUINA

CURSOS MATUTINOS PARA JOVENES, TARDES PARA SEÑORITAS, NOCTURNO PARA EMPLEADOS

INSTITUTO AMERICANO DE COMERCIO

BANDERA N.º 154, TERCER PISO

SOLICITE USTED PROSPECTOS

LLMAN, RICA CLASE. 88 notas, véndese ocasión. Dumont 483. 16—A.

ALEMAN MODERNO vén- sión, Cochrane 181. 16—A.

ESTUDIO VENDO OCA- pesos. Serrano 877. A—16

DE ESTUDIO, MUY BUEN vendo baratísimo. San Fran- 1856. A-17

PIANO, COSTO $ 6,800 flamante $ 2,900. Santa Vic-

VIAJE REALIZO RICO PIA- flamante $ 2,500. Na- 122.

NUEVO, FINISIMO, VEN- Avenida Seminario 769, Irarrázabal.

GRAN MUEBLE, REA- viaje. San Martín 826. A-17

PIANO ESTUDIO 700; amo- seda 600; otro felpa salón, mesas doradas, ministro 100; mesa 30; estante libros 130; inglés mármol y espejo veladores 15; diván paragüera 45; amoblado San Francisco 382.

GRAMOFONOS. Com- económicas, repuestos le- San Pablo 2215. 20—A.

MODELOS de pago, entrega inme- San Pablo 2215. 20—A.

DE TODAS MARCAS, LI- un buen lote en bailables San Pablo 2215. 20—A.

BLUTHNER FLAMANTE 2500 ocasión. Ahumada 31.

OPORTUNIDAD!! VENDO VIC- baratísima, con va- Martínez de Rozas 2689. 17—A

UN CUARTO COLA, MAR- de concierto, vendo ba- Tarapacá 696.

VIAJE VENDO AUTOPIANO salón jacarandá, alfombra espejo grande, lámparas eléc- Huérfanos 2494.

Libros y estampillas. (Compra y venta)

COMPRO, SAN DIEGO 105. M-8

LA BOLSA FILATE- G. Jarrit-Lacom- filatelista experto. Bandera N.o 131. Casilla ¡Filatelistas! Sus- gratuitamente nuestra lista men- de ocasiones con regalos! ¡¡Visíteme!! ¡Escríbame! 17-A.

LIBROS, REVISTAS, ES- San Diego 129. 17-A.

DE FARMACIA POR MI- de ocasión. Independen. 19-A.

Medicinas y farmacias

GONORREA, IMPOTEN- gratuitas, 1 a 5. Noc- Rayos violeta. Clínica Santo Domingo N.o 16-Ab.

NO BOTEN PLATA tinturas desconocidas. la Tintura Vegetal Herz. vende en Angamos 275 y probarla antes de com- 25—A.

PERSONAS AGOTA- mentalmente, nerviosas, cansancio cerebral raquitismo, impotencia, in- El mejor tónico CERE- fierro, fósforo. A—24

Materiales de construcción. (Compra y venta)

OREGON, SOBRE BARATO. vigas, pilares, soleras, ti- armados, todas dimensio- por no necesitarse. 1920, por Irarrázaval. 16-A.

MATERIALES, CONSTRUCTO- grandes cantidades acero todas dimensiones, más bajos de plaza. Gran Bretaña. Avenida 17-A.

POR CUENTA DE vendemos 500 ejes y resor- a precios irrisorios. Gran Bretaña. Avenida 17-A.

Y CONTRATISTAS: y pinturas de las marcas a precios sin com- Mercería Gran Bretaña. Matta 1070. 17-A.

VENDENSE TABLONES. VI- caballos, corchos, 16—A.

PLANCHAS DE ZINC. Nueva York 47, Ofici- A—16

PINTOR: VENDO largas, pino. Providen- A—16

MURALLA FISCA- Casilla 2810. 16—A

PUERTAS VENTANAS, fierro, mampara y puerta Santa Rosa 806. 16—A

Y VIGUETAS ALAMO, ven- (al fondo). 16-A

FIERRO 2.50x4, 3x4 ventana, vitrina, ma- volón vendo barato. 16-A.

VENDO. ROSAL 349.

DE CALLE Y MAMPA- en muy buen esta- Cienfuegos 270.

OCASION TABLONES Y pa- Libertad 1273.

OCASION BUEN ESTA- alambre, altura de 1.50 a Dirigir carta, precios: N.o 1240.

PUESTO DOMICILIO ven- 906.

PAJA PARA BA- saco, puesto domicilio, Bodega Melipilla, San Diego 237. Matadero. 18-A

CALLE DOS HOJAS Con fierro, venden San

ble hoja, usadas y en perfecto estado, con sus picaportes, chapas, postigos, etc. Tratar: Bodega Morrison & Co. San Carlos esquina Santa Rosa. A-17

VENDO PUERTA CALLE, DOS ventanas zinc y puertas de una hoja. Aldunate 772. A-17

29.— Máquinas, motores, afines y accesorios (Compr. venta y composturas)

MAQUINAS ESCRIBIR, CALCUlar sumar grandes ocasiones. Calle Nueva York 58. Mayo 5.

MAQUINA DE ESCRIBIR VENDO, precio $ 100. Calle Nueva York 58. Edificio Ariztía. Mayo 5.

MAQUINAS DE ESCRIBIR DE ocasión vendo. Calle Nueva York 58. Mayo 5.

COMPOSTURA MAQUINA ESCRIbir especialista, ex-talleres Continental. Nueva York 58. Mayo 5.

MAQUINA AUTOMATICA AFILAR cuchillos, transmisiones descansos, poleas, correas, tornillo mecánico, engranaje, vende San Diego 482. 18A

VENDO SIERRA HUINCHA INdependencia 2636. De 1 a 3 P. M. A-16

VENDO BUENA MAQUINA PICAdora tabaco o forraje. San Francisco 122. 17—A

DINAMO ALUMBRADO CON TAblero distribución, vendemos. Gálvez 1043. 22—A

$ 275 VENDESE OCASION MAQUIna aparadora izquierda. Tratar: Julio Bañados N.o 420. 16-A.

REVOLVEDORA VENDO $ 800. — Andes 2235. 16—A

SE VENDE POR AUSENTARME del país una máquina para coser, marca Militar, en perfecto estado. Precio mínimo $ 600. Maestranza 937.

MAQUINA COSER SINGER BOBIna, otra aparadora regalo. Nataniel 1179.

OCASION: ESPLENDIDA MAQUIna tejer, vendo. Antonio Varas 12. 17-A.

FOTOGRAFOS: COMPRO BUENA cámara fotográfica de galería con su pie y objetivos de buenas marcas, vendo aparato 24|30 caoba con seis chassis dobles y multiplicador con otro chassis para galería, buen trípode y obturador cajoncito para guardar todo junto, trescientos pesos. Fotografía Stephan, Santiago. Ahumada 358.

MOTOR ELECTRICO, QUINTO caballo continuo compro, indicar precio, revoluciones. Casilla 3358.

30. — Muebles. (Compra-venta y composturas)

MUEBLERIA "LA MODERNA" Compro y vendo toda clase de muebles.— Compro menajes de casa. San Diego 872. Ab-15

COMPRO MENAJES Y MUEBLES usados. San Diego 265. 1.o Mayo

COMPRAMOS MUEBLES, CATRES y colchones usados. Vamos a domicilio. Castro 528. 8—M.

POR AUSENTARSE VENDENSE muebles dormitorio, comedor. Copiapó 755. 17—A

REGALO RICO APARADOR, ANTIguo, tallado por $ 425. Castro 528. 18-A.

VENDO ALFOMBRA TRIPLE CORtada. Jofré 458. 16A

MUEBLES DORMITORIOS, COMEdores, salones, escritorios, variedad estilos y especialidad en coloniales. Precios bajísimos. Grandes facilidades de pago con entrega inmediata. Especialidad sillas desde 100 pesos docena. Venga consultarse Fábrica Nacional de Muebles, Serrano 398. Mayo 13

MUEBLES: OFRECEMOS, CUALquier estilo. Precios muy ventajosos. Entrega inmediata, grandes facilidades de pago. Consulte nuestras condiciones. Fábrica Sociedad Nacional de Muebles y Maderas, Copiapó 1060, entre Prat y San Diego. 23A

VENDO CUNA DE BRONCE, muebles dormitorio, estilo colonial y otros. Rosas 2046. 16—A.

COMPRO CATRES USADOS, FIErro acanalado o liso. Vicuña Mackenna 456. 16—A.

MUEBLES SALON-ESCRITORIO, dormitorio, véndese barato. Dardignac 230. 16-A

BILLAR BRUNSWICK 1|2 MATCH vendo de ocasión. Dieciocho 742. A—18

POR VIAJE VENDO BUENOS MUEbles de dormitorio. Gálvez 284. A—16

$ 290 VENDESE LINDO AMOBLAdo salón, 90 pesos diván. Loreto 231 ú A—16

VENDO LINDO ESPEJO RENACImiento 3 metros 21 de Mayo 843. A-14

VENDO BILLARES CASI NUEVOS, mampara dos hojas, cocina gas 6 platos. Copiapó 1472. 16-A.

VENDO MUEBLES COMEDOR. NAtaniel 180. 16-A.

VENDENSE BARATOS JUEGOS de comedores, en roble. Coquimbo 749. 16-A.

SE VENDE MUY BARATO LO SIguiente: catre de bronce moderno, de dos plazas, con sommier, y dos palmeras Fénix muy hermosas. Arturo Prat 378. A-17

VENDO CATRE NIÑO, OTRO grande. San Diego 1417, casa 14.

VENDO DOS BONITOS CATRES de ocasión. Toesca 2047, casita 4.

VENDO PEINADOR NOGAL DE ocasión. Purísima 275. 17-A.

VENDO OCASION BARATO SALON, dormitorio, comedor, hall. Miguel de la Barra 381. De 2 a 5.

VENDE AMOBLADO DE SALON antiguo, un escritorio y un peinador desagüe. San Isidro 36. 17-A

POR VIAJE VENDO MENAJE CAsa. Puente 622, casa 1.

MUEBLES SALON NUEVE PIEzas, $ 300; dormitorios fileteados, $ 950; comedores incrustados, $ 750; sillas comedor, $ 240 docena. Fábrica San Diego 957. 17-A

MUEBLES, LAMPARAS COLONIAles fábrica especialista. San Diego 957.

$ 400 VENDESE MEDIO AMOBLAdo brocato seda con facilidades. — Andes 2968. 18—A

AMOBLADO ROBLE SEDA, $ 200; felpa, $ 180; dos ricas vitrinas caoba con bronces, $ 500; dos bules, $ 80; dos arrimos dorados, $ 50; espejo grande dorado, $ 120; alfombrado central Wilton, $ 250; escritorio, $ 120; dos estantes grandes, $ 100; vitrina encina, importada, $ 300; mesa redonda caoba, $ 90; ropero, $ 70; cómoda, $ 50.— Santo Domingo 2002 esquina Brasil.

POR VIAJE, VENDO JUEGO COmedor, sillas, mesa, ropero con espejo biselado. Consola salón dorada con espejo, plantas, varios. Carmen 411. 17-A.

VENDO AMOBLADO SALON DE ocasión. Gorbea 2878.

DE OCASION VENDO DOS BILLAres. Eyzaguirre 1036. A-17

PLANTILLEROS LUIS QUINCE, completo, necesítanse. Nataniel 34.

VENDO MUEBLE PELUQUERO Y un lustrín y un catre. Victoria 744.

REALIZO AMOBLADO SALA, ALfombras, artículos de plaqué, muebles hall, loza, útiles casa. Dr. Brunner 679, próximo Lira, 10 de Julio. A-18

31.—Notificaciones comerciales

BATALLON DE TREN N.o 3. — Entrega del Comando. — Debiendo efectuarse la entrega del Batallón de Tren N.o 3, este Comando ruega a los señores comerciantes que tengan cuentas pendientes, se sirvan presentarlas antes del Viernes 16 del presente a la Administración de Caja del Batallón. — Santiago, 14 de Abril de 1926. 16—A.

HABIENDOSE EXTRAVIADO LA libreta N.o 1569, de la Caja de Ahorros Mercado, queda sin efecto por haberse dado el aviso correspondiente. 16—A

HABIENDO COMPRADO EL NEgocio de Restaurant, Mapocho 4193, a M. Izquierdo, no respondo por ninguna cuenta dentro del plazo de tres días.— D. Hurtado.

33.—Oficios, locales y gages (Ofrecidos y buscados)

BOXES $ 40 Y 60, EN BENAVENTE arriéndanse. Tratar: Benavente 341. 19—A

ARRENDAMOS OFICINA, 6 POR 10 muy central. Huérfanos 1059. Piso 2.o N.o 23. 16—A

NECESITO LOCAL PARA NEGOcio, barrio Providencia o Ñuñoa, posiblemente con quinta. Enrique. Compañía 2299. 16-A.

$ 130 CASA ARRIENDO NEGOCIO guardar auto 70 pesos; otra. Chorrillos 172. 16—A.

ALMACEN EXTENSO, COMERcialmente acreditadísimo. Casitas flamantes. Maestranza 209. A—16

$ 390 COCHRANE 1011, ESQUINA asoleada, elegante, diez piezas. 16—A

BOXES ARRIENDO, AUTOS, 20 góndolas, 30 amplio local, abundancia agua, 10 de Julio 103. 17-A

ARRIENDO LOCAL. ROSA 1326. 16-A.

PELUQUERIA BIEN INSTALADA, arriendo por no ser del ramo. — Blanco Encalada 2802. 16—A

NECESITO SITIO GALPON CUATRO piezas. Diez de Julio 839. 17-A

INDUSTRIALES, COMERCIANTES arriendo casa con lamacén. San Pablo 2571. 17-A.

ARRIENDASE ALMACEN ESQUIna Rosas 2005. Llaves: Brasil 702. 17-A

ARRENDAMOS PARA BODEGA garage, taller, etc., el antiguo local que ocupó nuestro garage Buick en San Diego 230. Ahumada 65. 23-A

ARRIENDO LOCAL PARA CARNIcería, prefiero japonés. García Reyes 994. Tratar 974.

34.—Operarios para fábricas, talleres, etc. (Pedidos y ofrecidos)

Tipógrafos

JOVEN TIPOGRAFO SEPA ALGO remiendos, necesítase. Bascuñán 185.

CAJISTAS DE OBRA NECESITO urgente. Martínez de Rozas 4058, entre Alcérreca y Barbosa.

Carpinteros y mueblistas

MUEBLISTAS NECESITO. ARGOmedo 316. 16—A.

CARPINTERO CARROCERO NEcesito. Diez de Julio 375. 17—A.

CARPINTERO Y MUCHACHO LAvar muebles. Presentarse 12 del día. Gálvez 154.

CARPINTERO COMPETENTE EN góndolas. Fco. Lobos 844. 18—A.

NECESITO CARPINTERO. VENdo saldo planchas zinc. San Pablo 2055.

CARPINTEROS MUEBLISTAS E instalaciones, necesito. San Diego 2290.

Sastres, costureras y modistas

OPERARIOS OBRA GRANDE Y composturera necesita Sastrería Lozano. San Antonio 493. 16A

NECESITANSE BUENOS OPERArios sastres obra grande. Moneda 867. 16A

OFICIALES SASTRES DE OBRAS grandes y chicas, necesitamos con urgencia. Ahumada 78-82. A-16

CORTADOR SASTRE JOVEN, ofréceses como ayudante. Nataniel 726, casa 12. 16-A.

BUENAS PANTALONERAS CON muestra necesito. Sastrería Lozano. San Antonio 493. 16—A.

COSTURERAS SASTRE Y APRENdizas necesito. Arturo Prat 1411. Casa 13. 17-A

NECESITO BUENOS VESTONEROS, vestoneras. Merced 773. 16-A.

NECESITASE BUENOS OPERARIOS sastres obra grande, Moneda 867. 16A

BUENA COMPOSTURERA NECESIto, sastrería. Echaurren 10. 16-A.

COSTURERA HACER ROPA NIños necesito. Agustinas 1765.

SE NECESITA UNA COSTURERA modista. Calle Castro N.o 40.

200 COSTURERAS CAMISAS NEcesito. Carrión 1427. 19-A.

COSTURERA TRAJE SEÑORA NEcesito. Huérfanos 790.

SE NECESITA BUENA AYUDANta costurera adelantada. Moneda 998.

APRENDIZA ADELANTADA MOdas necesito. Avenida Chile 657.

COSTURERA COMPETENTE NEcesita casa particular. Huérfanos 2917.

NECESITO AYUDANTA MODAS.— Ñuble 682.

COSTURERAS EN MODAS NECEsito. Santa Mónica 2143. 18—A

AYUDANTAS ADELANTADAS EN trajes sastre y elegantes, necesítanse. Ahumada 116.

SE NECESITA COSTURERA SAStre adelantada. Arauco 1140. A-17

Zapateros

APARADORAS Y ARMADORES DE calzado Black, para fuera de Santiago necesito. Esmeralda 770. 16-A

FABRICA DE CALZADO, SE NEcesitan un rellenador de corcho fijador de plantas y cortadores de cuero. Lira 965. A-16

ZAPATERO COMPOSTURERO NEcesito. Rosas 1762. 16-A

NECESITO BUEN COMPOSTURERO Calzado. San Francisco 667.

FABRICA DE CALZADO, NECESIta cortador de forros. 17-A.

Oficios varios

NECESITO BUENOS MARQUEROS y biseladores. Vidriería Giraudo, Valparaíso. 19—A.

NECESITO OPERARIAS ETIQUEtadoras y lavadoras para fábrica de champaña. Avenida Las Quintas. A—17

PREPARADORA COMPETENTE sombreros señoras necesito. Marcoleta 462. A—16

PERSONA COMPETENTE PARA trastejar, necesito, pagando al día. Carrascal 5550.

PELETERAS OPERARIAS NECESIto varias, pago $ 10. Trabajo todo el año. Peletería Rosas 2222. 19-A.

TAPICERO PARA CAPOTA AUTO necesito. Recoleta 1223, de 12 a 2. 18-A.

NECESITO BUENA TEJEDORA, trabajo permanente. Alameda 459.

CONTRABAJISTA COMPETENTE para orquesta se ofrece. Calle Cuevas 808 A-23

SE NECESITAN PALETOCERAS Y ayudantas. Bandera 633. A-77

PRENSISTAS DE PEDAL COMPEtentes necesita La Ilustración, Santo Domingo 863.

ALBAÑILES NECESITO. CLUB Hípico, cancha polo.

OFICIAL JOYERO QUE SEPA hacer bien composturas necesito. — Agustinas 1437.

MECANICOS SE NECESITAN. Garage Focigel y Schnenke. Merced 386. 18—A.

SOMBREROS: TALLER DE TRANSformaciones, teñidos en paño, sólo por $ 5, por no tener que pagar arriendo. Cay 2565, entre Molina y Avenida España.

TAPICERO DE AUTOMOVILES oficial necesito. Brasil 773.

CAJERO RUEDERO NECESITO. — Brasil 773.

NECESITO TODAS OPERARIAS de impermeables, Pedro Segall. Necesito operarias que sepan hacer abrigos para hombres y niños. Alameda 2456.

OPERARIAS QUE SEPAN HACER gorras y jockeys. Alameda 2456.

NECESITO BARNIZADOR. DELIcias N.o 3407. Peluquería.

BARNIZADOR EN ATAUDES. SEpa enzingar, necesito. San Diego 15. A-17

DORADORAS A FUEGO, COMPEtentes necesitamos. San Pablo 1536 A—17

BUENOS PULIDORES EN BRONce y limadores, necesito. Gálvez 1307. 16—A

TAPICERO NECESITO. HUEMUL 482. 16—A

NECESITO RUEDERO, CARROCEro. San Francisco 870. 17-A.

BUENA OPERARIA EN PIELES necesito, pago bien. Santo Domingo 576. 16-A

SE NECESITAN BUENOS HOJAlateros para obra de banco. Dirigirse: Lira 513. 16-A.

OPERARIOS COMPETENTES EN impermeables, sepan engomar, necesito 50. Pago hasta $ 15. Benavente 308. 16-A.

SE NECESITAN OPERARIAS COMpetentes para bobinar hilo para fabricación. Tratar: Avenida Tocornal N.o 3182, esquina Macul. 16-A.

35.—Oficios y servicios diversos. (Pedidos y ofrecidos)

Chauffeurs

CHOFER NECESITO QUE SEA muy competente, con carnet para toda marca; presentarse con informes de donde estuvo últimamente ocupado. Catedral 2395. 16—A.

OFREZCOME CHAUFFEUR EXtranjero recién llegado, sin pretensiones. Vicuña Mackenna 456. 16—A

CHAUFEUR NECESITO. ESPEranza 8.

Peluqueros

$ 500 A PELUQUERO O PELUQUEra de señoras competente. L. Eve. Cóndell 162, Valparaíso. A-16

NECESITO PELUQUERO URGENTE Castro 596. 16-A

PEINADORA COMPETENTE NEcesito. Delicias 2791. 16—A

NECESITO PELUQUERO MUY bueno, que sepa todo el trabajo de este ramo. Tratar: Jofré 139, almacén. A-17

PELUQUERO PARA SABADO NEcesito. Arturo Prat 1404. 17-A.

PELUQUERO NECESITO, INDEpendencia 972. 16A

NECESITO PELUQUERO, BUEN trabajo. San Pablo 2175. 17—A.

PELUQUERO NECESITO. SABADO San Diego 1934. 17—A.

PELUQUERO NECESITO. MATUcana 838. 17—A

PELUQUERO NECESITO, VIERnes Sábado. Esperanza 47. 17—A

PELUQUERO NECESITO, VIERnes, Sábado, doy 55.90. Brasil 738.

NECESITO PELUQUERO, FRANklin 831, Peluquería El Adelanto. 17-A

NECESITO PELUQUERO DE FIRme. Copiapó 1350. 17-A.

PELUQUERO NECESITO. SAN DIEgo 944.

Cocineras

COCINERA JOVEN NECESITO. Cocinería Ecuador. San Pablo 1964. 16—A.

NECESITO COCINERA. SAZIE 2373. 16-A

SE NECESITA BUENA COCINEra. San Pablo 1360, altos. 16—A.

NECESITO COCINERA Y NIÑA para las mesas. Blanco Encalada 2121. 16—A.

SE NECESITA BUENA COCINERA para poca familia, sueldo $ 60, en Catedral 2040. 16—A.

COCINERA CON RECOMENDAciones, sueldo ochenta pesos, necesítase. Alameda 151. 16-A.

NECESITO AYUDANTA COCINA. Mercado Laiseca 14. 16-A

EMPLEADA SEPA COCINA NECEsito. Angamos 367. A—16

SE NECESITA UNA COCINERA Con recomendaciones. Molina 1293. A—16

EMPLEADA PARA LA COCINA necesito; buen sueldo. Av. Cañas N.o 1673, Ñuñoa. A—16

SE NECESITA SEÑORA QUE SEpa atender la cocina, para Restaurant. Merced 856. A—16

EMPLEADA PARA LA COCINA, con informes necesito. Huérfanos N.o 2478. A—16

NECESITO COCINERA. SUELDO $ 60. Sazié 2469. 16—A

COCINERA JOVEN NECESITO. — San Francisco 934. 16—A

NECESITO COCINERA QUE SEPA su oficio. Moneda 1312. 16—A

COCINERA SIN NIÑOS PARA tres personas necesítase. Cumming 381. 17-A

NIÑA PARA LA COCINA NECEsito urgente. Mapocho 4632. 16-A.

COCINERA AYUDANTA COCINA. Brasil 94, Pensión.

NECESITO COCINERA Y SIRVIENte de mano con recomendaciones. Victorino Lastarria 307, casa D. A-17

SE NECESITA COCINERA CON recomendaciones. Tratar: Santo Domingo 1138. A-17

COCINERA DE EDAD RECOMENdada necesito. San Francisco 633. 17-A.

PARA DIRIGIR LA COCINA DE un Club Social de primer orden fuera de Santiago, se necesita excelente cocinera. Muy buenas condiciones. Prefiérese persona reposada, de respeto y con algunos conocimientos de pastelería. Dirección: José Arrieta 92, de 7-8 P. M. Sábado o Domingo 2-5 P. M.

NECESITASE AYUDANTA COCInera, una empleada para hacer masa. Sueldo 50 pesos. Necesítase una lavadora tazas, todas puertas afuera. Mercado Central N.o 48.

AYUDANTAS COCINAS DOS NEcesito, niña trabajadora servicio comedor, Mercado Central, cafetería, comedor N.o 8. A 15

NECESITASE BUENA COCINERA para casino. Avenida Club Hípico 1001. 17-A

COCINERA SIN NIÑO NECESITO para poca familia, Olivares 1410. A-17

SE NECESITA COCINERA Y EMpleada de comedor y piezas con recomendaciones. Santo Domingo 2430. A-19

NECESITO EMPLEADA SEPA cocina. A. Prat 129.

COCINERA REGULAR EDAD, poca familia, buenas recomendaciones se necesita. Amunátegui 550. 18—A.

NECESITO COCINERA PARA REStaurant. Mapocho 884.

SE NECESITA COCINERA CON recomendación. Victoria 826. A-18

OFICINA BRASIL 22: NECESITO: 50 cocineras, todo servicio, mucha servidumbre del campo.

EMPLEADA COCINA NECESITO. República 42, cama adentro. 17—A

NECESITO COCINERA Y NIÑA para las mesas. Chiloé 2071. 17-A.

COCINERA PARA CINCO PERSOnas, necesito. Santo Domingo 2008.

COCINERA SE NECESITA. FABRIca de Cartuchos. A-17

COCINERA RECOMENDADA. Agustinas 2066.

COCINERA PARA CINCO PERSOnas, necesito. Puente 828.

Lavanderas

APLANCHADORAS SE NECESITAN Gorbea 2536. A—17

LAVANDERA PUERTAS ADENTRO necesito. Av. Cañas 1673, Ñuñoa. A—16

LAVANDERA RECOMENDADA necesito para ropa de familia. San Antonio 214. 16-A.

LAVANDERA, TRABAJO FIJO, necesitamos. Merced 770. Taller aplanchado. A-17

NECESITASE LAVANDERA. HOtel América. Mapocho 1090. 17-A.

Mozos

MOZO PARA CASA PARTICULAR, con recomendaciones, necesito. Catedral 1490. 16-A

MOZO PARA EMBALAR Y CARgar, necesítase en Morandé 631.

MOZO PROVINCIANO, PRACTICO bodega, venta menor carbón, leña, necesítase. Sueldo 150 pesos. Bandera 28.

NECESITO MOZO 15 AÑOS PARA aseo, 20 pesos semanales, alojamiento y comida. Dirigirse, Merced 867, a las 11 A. M. 17—A.

NECESITO MOZO Y AYUDANTE cocina, Manuel Rodríguez 37.

Niños

NECESITO NIÑOS, ALDUNATE 1397. 16-A

NIÑO PARA MANDADOS NECESIto Matta 1132. 16-A

NIÑO 18 AÑOS SIN VICIO PARA aseo y riego necesito; tener recomendación, cama adentro, casa y comida. Maruri 812, casa quinta. A—16

MUCHACHO DE 16 A 20 AÑOS, para mozo necesítase. Calle Enrique Concha N.o 14. De 12 a 2 P. M. A—17

NECESITO NIÑO PARA LOS MANdados. Pasaje Matte 28. 17-A.

NECESITO NIÑO DE UNOS CAtorce años para mandados. Delicias 274. A-17

MUCHACHO 13, 14 AÑOS QUE ENtienda cuidado aves con recomendaciones, necesito. Presentarse entre doce y dos de la tarde a Vicuña Mackenna 585.

NIÑO PARA ASEO Y MANDADO recomendado necesito. San Francisco 633. 17-A.

NECESITASE CUATRO NIÑOS vendedores de dulces. Teatro Comedia, puerta de galería.

NIÑO PARA ASEO, MANDADOS necesito. Catedral 1712.

NECESITO NIÑO 15 A 16 AÑOS Para el aseo, San Diego 1235.

UN NIÑO NECESITO, SAN FRANcisco 1390.

NECESITO NIÑO DE 14 A 16 Años Victoria 600. 17-A

NIÑOS OPERARIOS PARA FABRIca, de 17 a 15 años. Maestranza 374. 17-A.

SE NECESITA UN NIÑO. AGUStinas 1447.

NIÑO ENTENDIDA COCINA, PUERtas afuera, necesita. Nataniel 34.

NIÑOS SE NECESITAN EN COMpañía 2752. Tintorería Au Chic. A-17

NIÑO PARA MANDADOS NECESItase. Echaurren 216.

MUCHACHO PARA MANDADOS se precisa. Bandera 34, oficina 14.

Oficios y servicios varios

NIÑA AYUDAR QUEHACERES CAsa necesito. San Martín 832. 16-A.

NECESITO DOS EMPLEADAS Piezas y cocinera competentes para hotel recomendadas, puertas adentro. — Merced 766. 16A

NECESITO MOLINERO SEGUNDO. Julio Valenzuela, Rancagua. A—19

EMPLEADA PARA TODO SERVIcio de dos personas, se necesita. Rosal 374. A—16

NECESITO UNA EMPLEADA. Huemul 1359. A—16

JARDINERO SE NECESITA QUE trabaje algunos días por semana. Tratar: Argomedo 369, por la mañana. A—17

EMPLEADA PARA SERVICIO Sencillo, que sepa algo cocina, necesítase. Dieciocho 268. Tratar en la tarde. A—18

UN BUEN LUSTRADOR SE NECEsita en Calle New York 15. A—16

NIÑA DE MANO SEPA SERVIR mesas, necesito, 80 pesos mensuales (Pensión). San Diego 219. (Altos) A—16

EMPLEADA NECESITO, LACUNZA 1419. 16—A

EMPLEADA RECOMENDADA NEcesita señora extranjera. Merced 180. 16—A

NECESITO EMPLEADO O EMpleada activo y competente en oficina Sastrería Merced 773. 16-A

FAMILIA EXTRANJERA NECESIta empleada recomendada para todo servicio, buen sueldo. Diez de Julio 1205. A-17

PICADORES DE LEÑA, NECESITO. Herrera 1374.

EMPLEADA DE COMEDOR Y PIEzas, se necesitan para San José de Maipo. Delicias 274. A-17

MATRIMONIO SIN HIJOS NECEsito, él trabajar quinta, ella cocinera. Correa 1602, detrás Hipódromo Chile. Góndolas Hornillas.

CUIDADORA PARA ENFERMOS del cerebro, con recomendación, necesítase. Av. Manuel Montt 1549.

EMPLEADA PARA LIMPIAR SERvicio, tazas y platos, necesítase. Av. Manuel Montt 1549.

NECESITO MAESTRO COCINA, Grupo Maturana, Casino Sub-Oficiales.

NECESITO NIÑERA CON RECOmendación. Estado 223. A-17

NECESITO HOMBRE TRABAJAdor, buenas recomendaciones. Dardignac 520.

NIÑA PARA EL SERVICIO NECEsito. Toesca 2570. A-18

EMPLEADA CON RECOMENDAciones, para sucursal de lavandería, necesito. Delicias 133.

NECESITASE EMPLEADA TODO servicio. Dávila 959. 18-A.

SEÑORITA ALEMANA MEDIANA edad ofrece sus servicios para cualquier ocupación de confianza. Sazié 2874.

COCINERA Y NIÑERA NECESITO luego. Rancagua 71, altos. 17-A.

NECESITO SIRVIENTA PARA TOdo servicio. Avenida Condell 1364. 17-A.

NIÑERA RECOMENDADA NECEsito, sueldo setenta pesos. Moneda 1154. 17-A.

EMPLEADA PARA TODO SERVIcio se necesita. 21 de Mayo 639.

EMPLEADA PARA ASEO OFICINA dental necesito. Agustinas 936.

CUIDADORA PARA NIÑOS, CON recomendación, necesítase. Huérfanos 2879.

NECESITO JOVENCITO PARA LOS mandados con recomendaciones. 21 de Mayo 817.

NECESITO REPARTIDOR CON carnet para bodega de frutos del país, dos picadores de leña con herramientas y que sepan su oficio y un muchachón inteligente para la venta al mostrador. Recoleta 2098, esquina Av. Chile.

JOVEN 16 AÑOS RECOMENDADO, librería necesito, 3 pesos diarios. Jofré 355.

NECESITO EMPLEADAS REGUlar edad y cocinera. Eyzaguirre 1147 entre San Diego y Gálvez. 17-A

HORTICULTOR, ARBORICULTOR y jardinero, muy competente y honorable, se ofrece y si es preciso formaré un criadero de árboles de todas clases. Datos: Catedral 2501.

EMPLEADA DECENTE PARA NIños y piezas necesito. Olivares 1410. A-17

SEÑORITA ALEMANA MEDIANA edad necesita ocupación de compañía como dama de compañía o acompañar niñas. Dirigirse T. H. B. calle Sazié 2874.

NIÑA AYUDAR QUEHACERES necesito Estado 15.

NECESITO EMPLEADA CASA EXtranjera. Coquimbo 1177. A-1

NECESITO EMPLEADA SEPA algo cocina para tres personas. Sueldo 50 pesos. Nueva Andrés Bello 89, entrando Pío IX. 17—A.

CESTERO PARA JEFE TALLER necesito. Santa Victoria 380.

OFRECESE ENFERMERA PARA cuidar enfermos de noche, especialidades en niños, toda clase de inyecciones. Castro 598.

SEÑORA PARA QUEHACERES de casa, que sea activa se necesita. — Catedral 1240, altos.

EMPLEADA DE MANO $ 40 MENsuales necesito. Recoleta 481. 17—A.

MATRIMONIO PARA ATENDER un establo, que sepan ordeñar bien, con un muchacho para el reparto y buenas recomendaciones necesito.— Avenida Concepción N.o 88, Providencia. 18—A.

NIÑA DE MANO, SERVICIO SENcillo, buen sueldo. Santo Domingo 1477.

SE OFRECE HORTALICERO ESpecialista mediero. San Diego 1143 A. A-18

MAESTRO PASTELERO Y MUY entendido en confites, se ofrece. Dirigirse por carta: Calle Huemul 1162.

AYUDANTA DE VENTA EN CONfección que sepa coser, necesítase. Ahumada 116.

NIÑA COMPETENTE EN CAFETEría, necesítase. Sueldo mínimo $ 80, pieza y comida. Tratar: Andrés Bello 307.

NECESITO NIÑA CAFETERIA. SAñartu 1086.

NECESITO CARRETELERO PARA bodega. San Pablo 2055.

EMPLEADA PARA PIEZA, CASA pensión, necesito. Delicias 3059.

NECESITO UN JOVEN PARA EL mesón que sepa de cantina. Exposición 80.

EMPLEADA PARA TODO SERVIcio: pago buen sueldo. Alameda 2456.

NECESITO AMA DE LECHE FRANklin 1385. 18-A.

SIRVIENTA DE MANO NECESITO Arturo Prat 1175. 18-A

SE NECESITA UNA NIÑA PARA mostrador de panadería con recomendación. Pinto 1799. 18-A

SE NECESITA REPARTIDOR con carnet, para bodega. Chacabuco 15.

NECESITO NIÑA PARA QUEHAceres de casa. Bascuñán 56.

NECESITO NIÑA COMPETENTE puertas afuera. Delicias 2140.

NIÑA PIEZAS, SEPA ALGO COSER necesito, buen sueldo. Tratar: República 57.

SE NECESITA UN JOVEN CON preferencia, que sea vasco y recién llegado. Santa Rosa 901. 18-A

EN CASA EXTRANJERA SE NEcesita empleada para quehaceres de casa. Arturo Prat 1840.

NIÑA MESAS, BUENA PRESENCIA buen sueldo. Chiloé 2081. A-17

SE NECESITA REPARTIDOR DE pan, San Diego 1299. Tratar de 6 a 8 tarde.

NECESITO HOMBRE PARA PAquete.—San Diego 922.

VENDEDORES PARA FABRICA DE escobillas necesito. Bilbao 31. 17-A

NECESITO NIÑERA. MAPOCHO 884.

NECESITO UNA NIÑA PARA LAS mesas, de puertas adentro. Artesanos 841. 16—A

SIRVIENTE DE MANO, NECESIta matrimonio solo, extranjero. — Presentarse entre 10-2 en Providencia, José Tocornal 67. 16—A

EMPLEADA SERIA NECESITO para dos personas, buen sueldo. Lira 311. 16-A.

EMPLEADAS NECESITO. ECHAUrren 87. 17-A.

NECESITO APRENDIZA. BULNES 268. 16-A.

SE NECESITA NIÑA PARA LA mano, en casa extranjera. Vicuña Mackenna 630. 17-A.

EMPLEADA PARA LAS PIEZAS corta familia, necesita. Gálvez 721. 16-A.

NECESITO EMPLEADA TODO servicio, formal, con buenas recomendaciones. Bilbao 64. 17—A

NECESITO NIÑA PARA AYUDAR quehaceres de casa, con recomendaciones, buen sueldo en calle Coquimbo N.o 15, esquina Vicuña Mackenna. 19A

NECESITO NIÑA QUEHACERES de casa. Libertad 419. 16-A.

NECESITO PICADORES LEÑA Toesca 2525. 16-A

NIÑA DE PI[illegible] JOVEN, RECOmendada, necesito para pensión particular; sueldo, $ 50 y gratificación. San Antonio 214. 16-A.

NECE[illegible]DOR. Nataniel 1613. 16-A.

CARRETELERO QUE SEPA TRAbajo de bodega, necesito San Francisco 697. 16-A.

EMPLEADA RECOMENDADA, SE necesita, buen sueldo. Dieciocho 237. 16—A.

NECESITO NIÑA PARA LA MAno. Merced 657. 16—A

EMPLEADA PARA LAS PIEZAS, con buenas recomendaciones para poca familia. Tratar: 1 a 4. Claras 688. 16-A.

36.—Pensión en familia

CASA RESPETO PIEZA BALCON calle con pensión. Prat 187. 18-A

HONORABLE FAMILIA ARRIENDA piezas ventiladas con buena pensión. Serrano 281. A—1

EMPLEADA AYUDAR QUEHACEres de casa y sepa algo de cocina. Moneda 1899. A—1

CABALLERO SOLO NECESITA pensión y pieza en casa familia sin pensionistas. Pormenores: Casilla 2416.—R. G. R.

CASA FAMILIA ARRIENDO PIEza pensión. Delicias 287. 19—A.

FAMILIA TRANQUILA PIEZAS asoleadas con pensión, baño apropiadas matrimonios o caballeros.— Serrano 190. 17—A.

FAMILIA HONORABLE ARRIENda pieza con pensión. Cochrane 226.

FAMILIA HONORABLE OFRECE piezas pensión, Santa Rosa 436.

REMATE

DE 100 TRAJES MODELOS Y ABRIGOS DE PIELES IMPORTADOS PARA SEÑORAS

ROPA INTERIOR DE SEDA

865 - AGUSTINAS - 865

SALONES DEL 2.o PISO

EL SABADO 17 DEL PTE. A LAS 3 P. M.

POR CUENTA Y ORDEN DE UNA CASA IMPORTADORA, VENDERE AL MEJOR POSTOR

100 Trajes y abrigos modelos importados de conocidas casas de París en géneros de lana, seda, terciopelo de seda, crep espumillas, otomanas, etc.

Agrigos de lana con pieles, etc.

30 Abrigos de pieles de Nutria, negra y gris, Toppo, Skungs, etc.

Un lote de ropa interior de seda Van Raalte en variedad de colores, Fajas de seda elástico modelos importados.

Exposición hoy de 10 a 12 y de 2 a 6 P. M.

PAGO AL CONTADO.

VICTOR ARAYA L.
Martillero de Hacienda.

GRAN REMATE

(ACORDADO POR LAS SUCESIONES DE DON PAULINO DIAZ REYES Y DE DOÑA ENRIQUETA ESCUDERO DE DIAZ)

El 14 de Mayo de 1926, tendrá lugar en Los Andes, Santa Rosa 267

a las 2 P. M., ante el árbitro don Félix Escudero Julio, el remate público de los inmuebles, por los MINIMUMS que se indican:

I. Propiedades rurales:

Casa de Calle Larga	$ 12,000
Fundo Las Ranas	3,500
Id. Pampilla	20,000
Id. El Sauce	12,000
Id. El Molino	15,000
Id. La Isla	8,000
Id. El Agarrobal	120,000
Id. La Monja	90,000
Id. Lo Mura	40,000
Id. Lo Rodríguez	12,000
Id. El Maitén	280,000
Id. Condoroma	850,000
Sitio en Pocuro	2,500
Sitios en Pocuro	6,000

II. Propiedades urbanas:

La Recova	$ 20,000
Papudo 255	35,000
O'Higgins 438	18,000
Santa Rosa 141	12,000

SE DAN FACILIDADES DE PAGO

Bases y antecedentes, pueden consultarse en Santiago, en el estudio del árbitro, Bolsa de Comercio N.o 110, de 9 1|2 a 11 1|2 A. M.; en Valparaíso, Quinta N.o 1; y en la Notaría de Los Andes. Para visitar las propiedades, los interesados pueden dirigirse a don Joaquín Santelices, Los Andes, Casilla 92. 16—A

VACUNA MULFORD

CONTRA EL CARBUNCLO (PICADA)

en gránulos (Doble y sencilla) para vacunos y lanares

Pídase a los Agentes Generales:

SOCIEDAD "EL TATTERSALL"

— Santiago, Casilla 835 — Bandera 108 —

38.—Préstamos e hipotecas

DINERO PRESTO, HIPOTECAS, automóviles valores. Libertad 10. 19—A

URGENTE NECESITO $ 600 POR 15 días, garantía cheque firma establecida o lo que se pida. Catedral 1289. A-18

40.—Profesionales

ZURCIDOS INVISIBLES: Notable zurcidor japonés. Especialidad única. Especialidad en viraduras. Transformaciones perfectas. San Diego 128. Teléfono 667. No confundirlo. Se evitará molestias. Señal: letrero luminoso. 30—Mayo

NO PAGUE HECHURAS DE TERnos ni abrigos, cómprelos en la Ropería Andrés Bello 601, esquina Recoleta. Facilidades de pago. Mayo 7

CONDOR 1158, CASA ANTIGUA, única especialidad zurcidos invisibles. Jersey, viraduras, hechuras. Transformaciones. Mayo 13

DIVORCIOS, NULIDADES DE MAtrimonios, posesiones efectivas, juicios criminales, cobranzas, quiebras etc., atiende diariamente el abogado Jaramillo Arteaga, anticipando fondos según convenio. Consultas: Huérfanos 1223, Oficina 7.

41.—Prendas de vestir

ABRIGOS Y TERNOS DE OCAsión de todas medidas, colores y corte de moda, vende con facilidades de pago. "La Cantábrica". Esmeralda 863, entre 21 de Mayo y San Antonio. A 24

SE RECIBEN HECHURAS Y transformaciones en trajes de señoras, sastre y fantasía. Diez de Julio 1187. 9—M

ABRIGOS Y TERNOS DE MODA, ocasión, gran surtido, facilidades de pago, vendo Ropería Andrés Bello 601, esquina Recoleta. May-9

ABRIGO PIEL VENDESE, GARCIA Reyes 457(interior altos). 16-A

3.—Profesionales pedidos y ofrecidos)

FARMACEUTICO NECESITO. LLAno Subercaseaux 98, camiones 15 ida y vuelta. A-17

ENFERMERA CHILENA TITULAda necesítase para Compañía minera extranjera en el Norte. Dirigirse: Casilla 4057, acompañando certificado de competencia, honorabilidad. A-18

44.—Remates

REMATE ALMACEN ABARROTES, hoy 2 tarde, calle Bellavista 399. Hay: buenas instalaciones con derecho local, vidrieras paradas, tendidas, romana 500 kilos, molinillo amreicano N.o 7, balanzas platillos bronce, botellas vacías, damajuanas, chuicos, variado surtido abarrotes, conservas, aceites, barril vinagre, 2 sacos ají picante, paquetería, artículos escritorio. Otto Maass-Juan Campanella. Ordenes: Avenida La Paz 2.

REMATE HOY VIERNES 2 P. M. De la Mercería "El Cóndor", depositadas en Maipú 44. Hay 200 planchas acanaladas, romana 500 kilos, una fuente soda, cantidad pernos, tornillos, visagras, llave agua, niqueladas, tirdores, chapas, cinceles, puntos, martillos, medidores agua, descansos, bocinas, cable acero, planchas gas y eléctrica, sillas, cabezadas, arneses, pecheras. Por cuenta una casa mayorista venderé 500 litros vinagre blanco, 196 docenas platos y muchos otros artículos que es largo enumerar.—Palma Hermanos, martilleros. San Pablo 1071.

REMATE MUEBLES DE HOTEL, mañana 2 tarde.— San Pablo 4158. —Por orden del depositario, remataré: Peinadores, veladores, cómodas, chiffoniers, con y sin mármoles y espejos, cinco juegos de lavatorio, mesas de centro, útiles y servicio de mesa. Catre de fierro con bronce, modernos, colchones de lana y crin, ropa de cama, cuadros, sillas. Un saco alpiste, botellas cerveceras, etc.— Neftalí 2.o Arce, Martillero.— Ordenes Casa Bersano.

45.—Rodados, accesorios y caballos. (Compra y venta)

COCHE 2 RUEDAS, 7 ASIENTOS flamante, vendo ocasión Mendoza No 602. Comuna Yungay. A—16

BICICLETA PARA NIÑO COMPRO, de ocasión; tratar: Ejército 354, de 1 a 2. 16—A

BONITO CABALLO, TIRO SOLO Y acompañado vendo. Eleuterio Ramírez 742. 16-A

CARRETELAS VINERAS Y CAballos de tiro vendo. Avenida Matta Oriente 53. Desvío Mujica. 17—A.

COMPRO BUENA CARRETELA esperada, liviana. San Ignacio 101.

VENDO CARRETELA LECHERA con tarros. Molina 1271.

47.—Servicios y cosas útiles para familias ofrecidos)

MODISTA VENDE TRAJES, FAcilidades. Recibe hechuras. Agustinas 1580. 25-Abril

Gran Remate del Menaje de Casa

CUADROS EUROPEOS Y NACIONALES, ARTICULOS DE PLATA, TAPICES ORIENTALES Y LIBROS

DE LA SEÑORA

LAURA BARAONA DE VIERA GALLO

MAÑANA SABADO DE 10 A 12 Y DE 2 ADELANTE

1495 - MONEDA ESQUINA SAN MARTIN - 1495

— HAY: —

CUADROS.—Gran **paisaje de Buxton Knikht,** acuarelas inglesas de R. Litle, Barrías 1861, Palmarola, Matille, Defaux, Clara Werkmister, **tres copias antigua sde Nattier, Reynolds, Clouet,** Valenzuela Puelma, Alfredo Araya, Strozzi, Rebolledo Correa, Valenzuela Llanos, Juan Francisco González, etc.

HALL.—Rico **amoblado de caoba tallado importado de Maple** compuesto de sofá, dos sillas, sillones confortables, **sillas antiguas,** mueble licorera, mesas de centro, cacharros y objetos de cobre antiguos, **dos lindos candelabros de plata, repujados para muralla** ,estatuas de mármol, **dos armaduras medioevales,** colecciones de platos de Copenhague, Delft y china, rejas y útiles de chimenea, fierro forjado, **victrola Aeolian de tamaño grande,** tapices de Smyrna, etc.

ESCRITORIO.—Gran **amoblado confortable de roble con cuero Buffalo,** compuesto de sofá con 3 cojines, 2 sillones, 2 sillas, un sillón giratorio, **rico escritorio con archivadores laterales y cubiertas de cristal, biblioteca de 3 cuerpos,** estatuas de bronce fino, **Ecce Homo de bronce original de Sino,** objetos de plata araucana, gran vaso de Signa, cortinajes, **tapices persas,** lámpara, **colección de 300 volúmenes clásicos francés,** libros sobre arte y pintura, etc.

COMEDOR.—Gran **amoblado tallado Renacimiento español** compuesto de aparador bajo, trinche, vitrina, mesa redonda de correderas, 2 sillones y 10 sillas tapiz seda azul, **reloj de pie,** licorera, **linda colección de fuentes de plata,** servicio de porcelana, **rico servicio de Baccarat tallado modelo alto,** candelabros, jardineras servicio de plaqué para té, caja de cubiertos, fuentes de plaqué, **precioso mantel con encajes de Cluny,** tapices persas antiguos, platos de colgar, lámpara y ganchos de muralla cincelados, alfombra de Smyrna, etc.

DORMITORIO 1.o—**Elegante juego laqué con dorado estilo Luis XVI** compuesto de gran cama con docel, ropero de 3 cuerpos, toilette, coifeuse, 2 banquetas y mesa redonda, sillones confortables de fantasía modelo inglés, mesas de fantasía, costureros y mesas de juego de marquetería, **linda guarnición de tocador de carey y plata inglesa, gran espejo con marco plata repujado español antiguo,** cuadros al óleo, cortinajes, alfombrado negro, tapices orientales, dos lámparas plaffon variedad de cojines, etc.

DORMITORIO 2.o—Amoblado de marquetería con bronces Luis XVI compuesto de ropero de dos puertas con espejo, chiffonier, toilette, dos veladores, catres de bronce, divanes, cojines, sillones, espejo de pie, mesita, juego de Maple, lámparas, dos alfombras Smyrna, etc.

VARIOS.—Estantería grande con puertas de correderas, un amoblado de dormitorio estilo Adams oscuro, escritorio de cortina de roble, archivador de roble, estantes, útiles de esgrima, muebles de afeitarse, alfombra escalera, varillas triangulares de bronce, **cocina económica esmaltada,** mesones de mármol, dos lavaplatos de loza, maleta Innovation, mundos, bicicleta para niña, estufa coke, etc.

BAÑOS.—Tres magníficas instalaciones de baño completas, compuestas de ricas tinas enlozadas, lavatorio de columna, W. C. silencioso, califont, lavatorio de mármol con patas de níquel, etc.

A LA VISTA HOY DE 2 A 6 P. M.

JORGE Y VICTOR EYZAGUIRRE H.
MARTILLEROS DE HACIENDA.

Importante Remate

REMATARE EL MIERCOLES 5 DE MAYO, A LAS 3 P. M., EN MI OFICINA, BANDERA N.o 168, ante el notario don Fernando Errázuriz Tagle, la propiedad situada en calle SAN DIEGO Nos. 1464—1488, con frente también a calle ARTURO PRAT Nos. 1479—1487.

La propiedad tiene 10,937 m2 m|m. de superficie con 72 m. de frente a San Diego, con salida de 16.70 m. a la calle Arturo Prat.

Consta de numerosos ALMACENES a la calle San Diego con casitas de habitación.

Un **GRAN MERCADO** con almacenes y extensos galpones para la venta de toda clase de artículos de consumo.

Y al fondo un GRAN SITIO muy apropiado para construir casas de renta, ensanchar el mercado o posadas.

Esta propiedad está ubicada en la parte más comercial de la calle San Diego. Está servida con líneas de tranvías por ambos frentes y autobús de ida y regreso por San Diego.

Según tasación reciente del ingeniero del Consejo Superior de Bienestar Social y tasador de la Caja de Crédito Hipotecario, don Luis Casanueva, la propiedad vale $ 604.640.

Se remata por el bajo

MINIMUM DE $ 550,000

que se pagará: reconociendo el comprador por su valor comercial el saldo a que esté reducida una deuda al Banco Hipotecario de Chile, primitiva de $ 200,000 en bonos del 8-1 por ciento, y el saldo que resulte, mitad al contado y la otra mitad a seis meses plazo, con el 8 por ciento de interés anual.

Si no hubiere interesados por la propiedad en un solo cuerpo, la remataré en DOS LOTES:

LOTE NORTE, según plano y tasado por el señor Casanueva en $ 281,250, por el

MINIMUM DE $ 250,000

LOTE SUR, según plano y tasado en $ 323,390, por el

MINIMUM DE $ 300,000

La forma de pago de estos lotes será igual a la indicada para el remate en un solo cuerpo.

PLANOS Y ANTECEDENTES EN MI OFICINA.

CARLOS OSSANDON B.—168 — BANDERA — 168

REMATE JUDICIAL

DE UN AUTOMOVIL CADILLAC LIMOUSINE MODELO 57

865 — Agustinas — 865

El Viernes 16 del presente, a las 3 P. M.

Por orden del 2.o Juzgado Civil en el juicio Mac-Iver con Silva R. VENDERE AL MEJOR POSTOR

Un automóvil **CADILLAC** carrocería Limousine con amortiguadores Westinhouse, ruedas de alambre completas, accesorios y herramientas y con muy poco uso.

A la vista hoy, de 10 a 12, y de 2 a 5 P. M.

PAGO AL CONTADO

VICTOR ARAYA L.
Martillero de Hacienda.

DOS PESOS, MAQUINITAS CHOApineras, bordadoras, dibujos gratis. Bordados sombreros. Galería San Carlos 1. Junio 31

DEPOSITO CASIMIRES, SALDOS precio fábrica, sección sastrería, hechura trajes 70. Realización abrigos, molde niño, local propio. V. Mackenna 1080. 8-M.

SEÑORAS, SEÑORITAS, VESTIDOS elegantes de ocasión, vendo. Recibo comisión. Castro 675. 18-A

SALON DE PEINADOS "LA JAPOsa", corte melena 2. Ondulación Marcell. 3. San Diego 550. 16-A

ONDULACION MARCEL 3 PESOS, cortar melena 2. Bandera 755, entre San Pablo y Rosas. 16-A.

52.— Socios capitalistas e industriales. (Pedidos y

$ 4,000 EFECTIVOS, ACTIVIDAD personal, ofrézcome impulsar negocio. Carro. Providencia 2978. A-17

REMATES DE PRENDAS DE PLAZO VENCIDO

Hoy Viernes 16 de Abril a las 9 A. M., el martilleor señor Eyzaguirre, rematará en la **Casa de Préstamos "LA REPUBLICA", Av. Independencia N.o 768,** las prendas no rescatadas y comprendidas entre los números 80.075 a 83,535 y 45,508 a 51,828.

Hay: cortes casimir, sillas Viena, catres, ponchos, máquinas escribir y coser.

Hoy Viernes 16 de Abril, a las 10½ A. M., el martillero señor Villegas, rematará en la **Casa de Préstamos "LA RECOLETA", calle Dardignac N.o 573,** las prendas no rescatadas y comprendidas entre los números 57,148 a 58,312 y 63,539 a 65,472.

Hay: cortes casimir, ternos, armas de fuego alfombras, herramientas dentales.

Hoy Viernes 16 de Abril, a las 2 P. M., el martillero señor Patiño, rematará en la **Casa de Préstamos "LA CRUZ BLANCA", Av. Independencia N.o 360,** las prendas no rescatadas y comprendidas entre los números 51,019 a 54,632 y 33,247 a 38,562.

Hay: carpetas, armas de fuego, ternos, alhajas, bicicletas pieles, muebles.

Hoy Viernes 16 de Abril, a las 4 P. M., el martillero señor Casanova, rematará en la **Casa de Préstamos "LA SAN VICENTE", calle Blanco Encalada N.o 2781,** las prendas no rescatadas y comprendidos entre los números 5,789 a 6,822 y 59,397 a 62,306.

Hay: bicicletas, ternos, calzado, plaquées, muebles, cortes casimir alhajas.

Las prendas estarán a la vista desde dos horas antes del remate.—

PAGO AL CONTADO.

EL INSPECTOR.

El Sábado 17 de Abril, a las 9 de la mañana, el martillero señor Eyzaguirre, rematará en la **Casa de Préstamos EL HIPODROMO, Avenida Independencia N.o 1690,** las prendas no rescatadas y comprendidas entre los números 18,755 a 18 mil 960 y 19,250 a 22,150.

Hay: Ternos, catres, ponchos, cortes de casimir, máquinas de coser, rebozos, joyas.

El Sábado 17 de Abril, a las 10.30 de la mañana, el martillero señor Patiño rematará en la **Casa de Préstamos LA VICTORIA, calle San Pablo N.o 2312,** las prendas no rescatadas y comprendidas entre los números 73,553 a 74,221 y 22,677 a 24 mil.

Hay: Victrolas, máquinas de coser, sillas de Viena, catres, ternos, ponchos, joyas.

El Sábado 17 de Abril, a las 2 de la tarde, el martillero señor Villegas, rematará en la **Casa de Préstamos EL GLOBO, calle San Diego N.o 520,** las prendas no rescatadas y comprendidas entre los números 58,815 a 59,979.

Hay: Sobretodos, máquinas escribir y coser, manteles, alhajas, etc.

El Sábado 17 de Abril, a las 4 de la tarde, el martillero señor Casanova, rematará en la **Casa de Préstamos LA SAN PABLO, calle San Pablo N.o 3202,** las prendas no rescatadas y comprendidas entre los números 52,934 a 54,532 y 26,804 a 28,785.

Hay: Ternos, calzado, máquinas de coser, manteles, sillas de montar, plaquées, etc.

Las prendas estarán a la vista desde dos horas antes del remate.

PAGO AL CONTADO.

EL INSPECTOR.

JOVEN COMPETENTE, CON 5.000 pesos efectivos, entrégole a medias espléndido negocio. Gálvez 243. De 9 - 11.

SOCIO JOVEN, ACTIVO, CON $ 3,000 necesito; pago sueldo fijo $ 400 mensuales y participación negocio. Correo 5.— F. M. L.

HOY VIERNES

VACAS Y VAQUILLAS HOLANDESAS

LIQUIDACION TOTAL

DEL CRIADERO Y ANIMALES DE LA HACIENDA "SANTA ANA"

POR VIAJE A EUROPA DEL SEÑOR JUAN UNDURRAGA

HOY VIERNES 16 DE ABRIL

A LA 1.30 P. M.

SE REMATARA DEL CRIADERO RECIEN FORMADO con animales HOLANDESES adquiridos en los Criaderos EL MOLINO, de don Pretot; SANTA GABRIELA de don Félix A. Solar; PARAISO, de don Ramón Montt, y otros.

20 VACAS HOLANDESAS de gran cruzamiento y muy buenas lecheras.

60 VAQUILLAS HOLANDESAS de 3 años, cubiertas de toros importados finos, muchas al parir.

50 VAQUILLAS HOLANDESAS de 2 y 1 1|2 años; las de 2 años en las mismas condiciones que las anteriores, hijas de vacas seleccionadas del Fundo.

1 TORO HOLANDES "TOYON KING" fino, hijo de padre y madre importados.

Toritos holandeses. BUEYES DE TRABAJO. Caballos de montura de patrón y servicio.

Los animales a la vista hoy Jueves.

LLEGADOS DE MARRUECOS

30 VACAS HOLANDESAS de lechería preñadas. Vacas Durham paridas buenas lecheras.

70 Novillos holandeses de 2 y 3 años, para engorda. 10 BUEYES de trabajo, muy buena clase.

30 VAQUILLAS HOLANDESAS, de 3 y 4 años, cubiertas por toro fino Holandés.

DE LA CHACRA "CHACARILLA DE CONCHALI"

5 Toritos holandeses hijos de Vacas Holandesas lecheras controladas por la Sociedad Nacional de Agricultura. 10 tos Holandeses.

1 Coche Cab. Tonneau con arnés y caballo, de tiro solo.

GANADO GORDO PARA MATADERO

Vacas, Bueyes y Novillos gordos, llegados de Osorno, Temuco, etc.

GANADO PARA ENGORDA, llegado de Talca, Curicó, San Carlos, Novillos de 2 y 3 años, Vacas mestizas, Bueyes de trabajo,

Eduardo Rodríguez y Cía.

EN VENTA PRIVADA: 12 Yeguas chilenas, finas inscritas y premiadas, de un antiguo y conocido Criadero.

RIVAS Y CALVO

REMATE DE AUTOMOVILES FISCALES

1153 - AV. CLUB HIPICO - 1155

EL SABADO 17 DE ABRIL, A LAS 10 A. M., SE REMATARAN LOS SIGUIENTES AUTOMOVILES:

BUICK, 7 ASIENTOS, N.o 17529. TURISMO.
HUDSON, 5 ASIENTOS, N.o 7355. TURISMO.
HUPMOBILE, 7 ASIENTOS, N.o 37508, TURISMO.
FORD, 5 ASIENTOS, N.o 8263898. TURISMO.

DE OTROS CONSIGNATARIOS:

PACKARD LIMOUSINE TWIN SIX
CADILLAC, TURISMO 55
RENAULT AMOUSINE
WILLIS KNIGHT LIMOUSINE
DODGE TURISMO, 5 ASIENTOS
HUPMOBILE TURISMO, 7 ASIENTOS
PANHARD, LEVASSOR, LIMOUSINE
FORD, 2 ASIENTOS, PARA CARRERAS
PEUGEOT LIMOUSINE DE LUJO, 7 asientos

A la vista desde hoy Viernes, de 2 adelante

ARTURO CALVO MACKENNA
MARTILERO DE HACIENDA.

"EL TATTERSALL"

En la FERIA que se efectuará

HOY VIERNES 16

entre otros lotes de ganado

SE REMATARAN:

NOVILLOS, BUEYES Y VACAS GORDAS, de diversas procedencias.

CABALLARES DE MONTURA, tiro y arado.

EL GERENTE.

REMATE

Por acuerdo de los herederos de don Fidel Otaiza Vargas, el 23 de Abril del año en curso, a las 3 de la tarde, ante el comisario don Eduardo Castillo U. y en su estudio, Huérfanos oficina 16, se rematarán con admisión de postores extraños las siguientes propiedades y sitios:

Las propiedades y sitios no tienen gravamen.

Los precios se pagarán con 1|3 al contado; 1|3 a tres meses y el otro a 6 meses plazo, con el interés del 8 o|o anual.

EN LA AVENIDA PEDRO VALDIVIA

Propiedad N.o 17.. .. ..
Propiedad N.o 27.. .. ..
Propiedad N.o 175, Lote N.o 1.. .. ..
Propiedad N.o 185, Lote N.o 2.. .. ..
Propiedad N.o 193|199, Lote N.o 3.. .. ..
Sitio N.o 2517. Alrededor de 17,000 metros cuadrados, a $ 1
Teatro Pedro Valdivia N.o 2510 $ 110,000.

EN CALLE FIDEL OTAIZA V.

Calle que nace de José Tocornal a Pedro Valdivia.
Sitios N.os 8, 9, 10 y 11, a $ 18,000 c|u.

EN CALLE TOCORNAL

Sitios N.os 4 y 5, $ 15,000.
Sitio N.o 6, esquina, $ 20,000.

CALLE CAPITAN ORELLA

Costado Teatro Pedro Valdivia.
Sitio N.o 1 y 2, $ 17,000 c|u.

EN LA CALLE VILLASECA, PROXIMA A IRARRAZAVAL

Sitios N.os 4 y 5 a $ 18,000 c|u. y sitio N.o 3, esquina, $

EN LA POBLACION SAN JOSE, ÑUÑOA

Calle San José, casa N.o 414 a 456, $ 25.000.

Bases de remate y planos, consultarlos en Huérfanos oficina 16, de 1 a 4 de la tarde.

Detalles, planos y visitas a las propiedades, se atenderá todo el día, en Avenida Pedro Valdivia N.o 193.

NOTA.—Todos los sitios están ubicados en la Avenida Pedro de Valdivia.